

# Yoshinogawa

議会だより合併号

本市をホームタウン  
として活躍する

## FC徳島

## 四国リーグ 開幕!



四国サッカーリーグ 第1節 FC徳島 0-0 KUFC南国  
今後の対戦スケジュールはP13に掲載

# 令和8年度から国民健康保険税が変わります

## ● 令和8年度から国民健康保険税に子ども・子育て支援金分が加算されます。

こども家庭庁は、令和8年度から社会全体で子育てを支援する仕組みとして「子ども・子育て支援金制度」を創設しました。全世代・全経済主体が子育て支援の財源を負担し、安心して子育てできる社会の実現を目指すことが目的です。

これに伴い、令和8年度から医療保険（被用者保険・国民健康保険・後期高齢者医療制度）の保険料に子ども・子育て支援金分が加算されます。

本市国民健康保険も、従来の保険税（医療分・後期高齢者支援金分・介護分）に加えて子ども・子育て支援金分の保険税が加算されます。

## ● 税制改正に伴い賦課限度額、軽減判定の基準が改定されます。

詳細については、以下をご覧ください。

## 税率と賦課限度額の改定について

	区分	令和7年度	令和8年度	比較
医療分	所得割	8.90%	8.90%	据え置き
	均等割	30,500円	30,500円	据え置き
	平等割	20,800円	20,800円	据え置き
	賦課限度額	660,000円	670,000円	+10,000円
後期高齢者支援金分	所得割	3.00%	3.00%	据え置き
	均等割	12,000円	12,000円	据え置き
	平等割	7,600円	7,600円	据え置き
	賦課限度額	260,000円	260,000円	据え置き
介護分	所得割	2.50%	2.50%	据え置き
	均等割	12,000円	12,000円	据え置き
	平等割	6,000円	6,000円	据え置き
	賦課限度額	170,000円	170,000円	据え置き
子ども・子育て支援金分	所得割	—	0.28%	新設
	均等割	—	1,150円	新設
	18歳以上均等割	—	50円	新設
	平等割	—	800円	新設
	賦課限度額	—	30,000円	新設

## 軽減判定基準の改定について

※ 5割、2割軽減の基準が拡大されます。

軽減割合	令和7年度軽減対象の基準	令和8年度軽減対象の基準
7割	43万円+10万円×(給与所得者等の数(※)-1)以下	43万円+10万円×(給与所得者等の数(※)-1)以下
5割	43万円+(30万5千円×国保加入者数)+10万円×(給与所得者等の数(※)-1)以下	43万円+(31万円×国保加入者数)+10万円×(給与所得者等の数(※)-1)以下
2割	43万円+(56万円×国保加入者数)+10万円×(給与所得者等の数(※)-1)以下	43万円+(57万円×国保加入者数)+10万円×(給与所得者等の数(※)-1)以下

※ 給与所得者等とは次の①～③に該当する方です。また、給与所得者等の数が1未満のときは1とします。

①給与収入55万円超の方 ②公的年金等の収入金額60万円超(65歳未満)の方 ③公的年金等の収入金額110万円超(65歳以上)の方



# 吉野川市国民健康保険税計算方法

国民健康保険は使用目的に応じて、①医療分、②後期高齢者支援金分、③介護分、④子ども・子育て支援金分の4つの区分に分かれています。それぞれの区分においてA所得割、B均等割、C平等割の税率などで計算し、合計したものが国民健康保険税の年税額となります。

①医療分…医療費の給付などに充てられる財源 ②後期高齢者支援金分…後期高齢者医療制度を支えるための支援金 ③介護分…介護保険の財源となる介護納付金分 (40歳～64歳の介護2号被保険者の方のみ負担するもの) ④子ども・子育て支援金分…子ども・子育て支援制度を拡充するための支援金		A所得割…国保加入者の前年中の所得に応じて計算 B均等割…国保加入者一人につき計算 (未就学児は5割で計算) C平等割…一世帯につき計算
---	---	---

※所得割に用いる所得＝前年中の総所得金額等－基礎控除(令和8年度は43万円)

(計算式) 下の各項目を組み合わせると一世帯の保険税額が決まります。

区 分			令和8年度税率等			国保税年税額 ①+②+③+④
①医療分	所得割 加入者の所得( )円	×	8.90%	⇒ A ( )円	⇒	医療分の保険税計 ① 限度額 67万円
	均等割 世帯の加入者数( )人	×	1人につき※1 30,500円	⇒ B ( )円		
	平等割 世帯につき計算	×	1世帯につき 20,800円	⇒ C 20,800円		
②後期高齢者支援金分	所得割 加入者の所得( )円	×	3.00%	⇒ A ( )円	⇒	後期高齢者支援金分の保険税額 ② 限度額 26万円
	均等割 世帯の加入者数( )人	×	1人につき※1 12,000円	⇒ B ( )円		
	平等割 世帯につき計算	×	1世帯につき 7,600円	⇒ C 7,600円		
③介護分(40～64歳)	所得割 加入者の所得( )円	×	2.50%	⇒ A ( )円	⇒	介護分の保険税計 ③ 限度額 17万円
	均等割 世帯の加入者数( )人	×	1人につき 12,000円	⇒ B ( )円		
	平等割 世帯につき計算	×	1世帯につき 6,000円	⇒ C 6,000円		
④子ども・子育て支援金分	所得割 加入者の所得( )円	×	0.28%	⇒ A ( )円	⇒	子ども・子育て支援金分の保険税計 ④ 限度額 3万円
	均等割 世帯の18歳以上の加入者数( )人※2	×	1人につき 1,200円 ○18歳以上均等割50円を含みます。	⇒ B ( )円		
	平等割 世帯につき計算	×	1世帯につき 800円	⇒ C 800円		

※1 未就学児は均等割額(軽減対象の場合は軽減後の均等割額)の5割で計算します。

※2 18歳未満の方は、子ども・子育て支援金分の均等割が軽減されます。この軽減された額は18歳以上の方で負担します(18歳以上均等割)。

【軽減について】世帯主と被保険者の所得金額の合計が判定基準額以下の場合、均等割・平等割が軽減されます。該当世帯には自動適用します。※所得未申告の場合は除きます。

- ・7割軽減→基礎控除額 43万円 + 10万円 × (給与所得者等の数(※) - 1) 以下
  - ・5割軽減→基礎控除額 43万円 + (31万円 × 国保加入者数) + 10万円 × (給与所得者等の数(※) - 1) 以下
  - ・2割軽減→基礎控除額 43万円 + (57万円 × 国保加入者数) + 10万円 × (給与所得者等の数(※) - 1) 以下
- ※給与所得者等の数が1未満のときは1とします。

国民健康保険税については納期限内に納めてください。納期限後の納付になると、延滞金を請求する場合があります。

★後期高齢者医療制度の保険料についてはP19をご覧ください。

●問い合わせ 国保年金課 ☎22-2213 FAX22-2243





## 吉野川市農林業まつりを開催します！



「吉野川市農林業まつり」を今年も開催します。農林業関係団体と連携した合同イベントで、さまざまな催しが盛りだくさんあり、子どもから大人まで楽しめるイベントです。

たくさんの来場をお待ちしています。



**と き** 6月21日(日) 午前9時～正午まで ※雨天決行（一部中止あり）

**と ころ** 吉野川市役所イベント広場・駐車場など

**催 し** ● 普段見ることがない大型高性能林業機械などの展示

● 農林業のさまざまな体験コーナー

スイートコーン収穫体験、木工ワークショップ、丸太切り、VR 伐採体験など予定

● ブースでの販売やステージイベント など

※体験コーナーの一部は事前申し込みが必要となっています。  
詳細は、市ホームページをご覧ください。



市ホームページ  
二次元コード

●問い合わせ **吉野川市農林業まつり実行委員会**  
**農林業振興課内 ☎22-2228 FAX22-2237**

## 令和9年二十歳を祝う会実行委員会の委員募集

令和9年吉野川市二十歳を祝う会を中心となって企画・運営する実行委員を募集します。

**募集人数** 10人程度

**募集期間** 7月17日(金) まで

**対象者** 平成18年4月2日～平成19年4月1日生まれの方で、二十歳を祝う会実行委員会（お盆・年末など、2～3回程度開催予定）に出席できる方



●問い合わせ **生涯学習課 ☎22-2271 FAX22-2270**  
**Eメール s-gakushuu@yoshinogawa.i-tokushima.jp**



# 気象の警報などが大きく変わります

国土交通省水管理・国土保全局と気象庁は、5月下旬（予定）から新たな防災気象情報の運用を開始します。

	<b>河川氾濫</b> 吉野川の氾濫	<b>大雨</b> 低地の浸水や 吉野川以外の氾濫	<b>土砂災害</b> 急傾斜地の がけ崩れや土石流	<b>高潮</b> 海水面上昇や 波の打ち上げによる浸水	(警戒レベルごとの) <b>住民が とるべき行動</b>
<b>警戒レベル 5相当</b>	レベル5 氾濫特別警報	レベル5 大雨特別警報	レベル5 土砂災害特別警報	レベル5 高潮特別警報	命の危険 直ちに安全確保!
<警戒レベル4までに危険な場所から かならず避難! >					
<b>警戒レベル 4相当</b>	レベル4 氾濫危険警報	レベル4 大雨危険警報	レベル4 土砂災害危険警報	レベル4 高潮危険警報	危険な場所から全員避難
<b>警戒レベル 3相当</b>	レベル3 氾濫警報	レベル3 大雨警報	レベル3 土砂災害警報	レベル3 高潮警報	避難に時間を要する人は早めに避難、避難の準備など
<b>警戒レベル 2</b>	レベル2 氾濫注意報	レベル2 大雨注意報	レベル2 土砂災害注意報	レベル2 高潮注意報	避難行動を確認（避難場所や避難ルート、避難のタイミングなど）
<b>警戒レベル 1</b>	早期注意情報				災害への心構えを高める

## 変更点

- 警報・注意報の情報名に「レベル」が付記されます
- 河川の氾濫の危険度の伝え方が変わります（特別警報の新設など）
- 「警戒レベル4相当」の情報は「危険警報」として発表されます



気象庁ホームページ  
二次元コード

詳しくは  
気象庁  
ホームページを  
ご覧ください

● 問い合わせ **危機管理課** ☎22-2235 FAX22-2248

## マイナンバーカード休日特設窓口



マイナンバーカードの申請がお済みで、交付通知書が届いた方の受け取りに必要な手続きを、次の日程で行います。この休日の手続きの際は、下記の必要書類を本人が持参し、できあがったマイナンバーカードとの顔確認をして、翌開庁日に簡易書留で送付する手続きを行います。（※その場でマイナンバーカードはお渡しできません）

とき 5月24日(日)・7月12日(日) 午前9時～正午まで  
ところ 市役所本館1階 ※入り口は本館東側通用口から

- 【マイナンバーカードの受取手続きに必要なもの】★**
- 1 マイナンバーカード交付通知書（はがきサイズの白い通知書）裏に、住所および氏名を記入してください。
  - 2 本人確認書類  
1点で可：運転免許証・パスポートなど  
2点必要：資格確認書・介護保険証・年金手帳・学生証・医療受給者証など
  - 3 暗証番号記入用紙（4つの暗証番号を記入してください）
  - 4 通知カード（あれば持参してください）
  - 5 マイナンバーカード（更新の方は、お持ちのマイナンバーカードを持参してください）

マイナンバーカードの申請手続きも行っています。手続きに必要なものは、受取手続きに必要なもの★と同じです。

● 問い合わせ **市民生活課** ☎22-2210 FAX22-2245



# 令和8年度春期 狂犬病予防注射日程

鴨島地区		
6月10日(水)	午前	9:00 ~ 9:10 知恵島公民館
		9:20 ~ 9:30 笠井純一氏宅付近
		9:40 ~ 9:50 若宮神社 (喜来)
		10:05 ~ 10:15 大島鮮魚店付近
		10:25 ~ 10:35 呉郷公園
		10:45 ~ 11:00 三谷寺
6月11日(木)	午後	11:15 ~ 11:25 旧麻植郡農協森山支所
		1:00 ~ 1:10 牛島郵便局
		1:15 ~ 1:25 上浦老人憩の家
6月11日(木)	午前	1:40 ~ 1:50 高白集会所
		2:05 ~ 2:15 先須賀公会堂
		9:00 ~ 9:10 持福寺
		9:25 ~ 9:35 松家建材付近
		9:50 ~ 10:00 牛島駅
		10:15 ~ 10:25 牛島八幡神社
6月12日(金)	午後	10:40 ~ 10:50 大西氏宅付近 (県道沿い)
		11:00 ~ 11:10 松島呉服店付近
		11:20 ~ 11:30 敷地公会堂
		1:00 ~ 1:10 西麻植会館
		1:25 ~ 1:35 多津美公会堂
		1:50 ~ 2:00 江川・鴨島公園
6月12日(金)	午前	2:10 ~ 2:20 知恵島小学校
		2:35 ~ 2:45 鎮守神社 知恵島老人憩の家
		9:00 ~ 9:10 春日免神社
		9:25 ~ 9:35 牛島公民館
		9:45 ~ 10:00 麻植塚駅北側
		10:15 ~ 10:25 飯尾敷地コミュニティセンター 飯尾敷地公民館
6月2日(火)	午後	10:35 ~ 10:45 西麻植公民館
		11:00 ~ 11:10 西麻植駅西消防団詰所
6月2日(火)	午前	11:25 ~ 11:35 文化研修センター
		5:30 ~ 7:00 吉野川市役所本館玄関前
		9:30 ~ 9:40 丸尾ウリコ氏宅付近
		9:55 ~ 10:05 藤川氏宅付近
		10:15 ~ 10:25 旧東山小学校
		10:35 ~ 10:45 平山土建付近
6月2日(火)	午後	10:55 ~ 11:05 旧美郷庁舎
		11:15 ~ 11:25 旧田徳夫氏宅付近
		1:10 ~ 1:20 中枝老人憩の家
		1:30 ~ 1:40 東出賣子氏宅裏
		1:55 ~ 2:05 後藤孝洋氏宅付近
		2:20 ~ 2:35 古井地藏堂

川島地区		
6月5日(金)	午前	9:30 ~ 9:40 川島公民館 山田分館
		9:50 ~ 10:00 川島公民館 山田西分館
		10:10 ~ 10:20 川島公民館 城山分館
		10:30 ~ 10:40 川島公民館 神後分館
		10:50 ~ 11:05 川島駅
		11:15 ~ 11:25 川島公民館 朝日ヶ丘分館
6月9日(火)	午後	1:00 ~ 1:15 ヨコタ上桜スポーツグラウンド駐車場
		1:25 ~ 1:35 川島公民館
		1:45 ~ 1:55 川島方面第四分団消防詰所 (山本商店付近 (久保田))
		2:05 ~ 2:20 こだま会館
		10:15 ~ 10:25 近久公会堂
		10:35 ~ 10:45 川島公民館 東児島分館 (とんがり帽子)
6月3日(水)	午前	10:55 ~ 11:05 猪井理髪店西側
		11:15 ~ 11:25 三ツ島西公会堂
		1:00 ~ 1:10 川島公民館 学西分館
		1:20 ~ 1:35 ぶどうセンター
		1:45 ~ 1:55 楠本氏宅北側 (吉本)
		2:05 ~ 2:15 学島小学校東側駐車場
6月3日(水)	午後	2:25 ~ 2:35 船積金物店
		2:45 ~ 2:55 活魚うちだ裏
		6:00 ~ 7:00 市運転管理センター
		9:30 ~ 9:40 ほたる川第2団地A棟付近
		9:50 ~ 10:00 石川オート付近
		10:15 ~ 10:30 元木会館
6月4日(木)	午前	10:40 ~ 10:55 山瀬駅
		11:05 ~ 11:20 JA 徳島県麻植西部支店
		1:00 ~ 1:15 北村農業構造改善センター駐車場
		1:25 ~ 1:40 瀬詰八幡神社
		1:50 ~ 2:00 八坂会館
		2:10 ~ 2:25 青木大師堂
6月4日(木)	午後	2:35 ~ 2:45 宮地集会所
		2:55 ~ 3:05 麦原大師堂
		3:15 ~ 3:25 旧川田小学校
		9:30 ~ 9:50 奥川田消防団詰所
		10:05 ~ 10:15 榎谷集会所
		10:25 ~ 10:35 旗見集会所
6月4日(木)	午後	10:50 ~ 11:05 旧麻植郡農協川田支所
		11:15 ~ 11:25 旧徳島鶏卵付近
		1:00 ~ 1:10 川田駅
		1:20 ~ 1:30 西福寺
		1:40 ~ 1:55 野郷神社
		2:05 ~ 2:15 湯立会館
6月14日(日)	午前	2:30 ~ 2:40 山川地域総合センター
		8:00 ~ 12:00 吉野川市役所本館玄関前

◎ 狂犬病予防法により、飼い犬は年1回狂犬病予防注射を受けなければなりません。  
 ◎ 新しく飼い始めた犬・登録のできていない犬は、登録と予防注射をしてください。  
 ◎ 飼い犬の死亡・所在地変更・飼い主変更などがあった場合は、そのたびに届出が必要です。  
 ◎ 補正注射(秋期狂犬病予防注射)については、接種会場を吉野川市役所・各支所などに集約を検討しているため、なるべく春期に済ませてください。  
 ◎ 新しく飼い始めた犬・登録のできていない犬は、登録と予防注射をしてください。

● 問い合わせ 環境企画課 ☎22-2230 FAX22-2247

# 市職員 人事異動

課長級以上 4月1日付

( ) 内旧任

## 市長部局

**部長級** ▼産業経済部長(議事事務局局長) 藤岡茂樹▼市民部理事「環境局長事務取扱」(環境局長「事業推進課長事務取扱」) 鮎川進

**次長級** ▼こども未来局長「こども未来課長事務取扱」(長寿いきがい課長) 井上和恵▼会計管理者(教育次長) 近藤秀樹▼市民部環境局参事「環境企画課長事務取扱」(環境企画課長) 岡本健治▼市民部環境局参事「運転管理センター」所長事務取扱(社会福祉課長) 江本和隆

**課長級** ▼デジタル推進課長(危機管理課長) 森本一広▼市民生活課長「選挙管理委員会書記長」(デジタル推進課長) 住友克行▼総括支所長(支所主幹) 岩崎令▼社会福祉課長(健康推進課長) 高橋正樹▼長寿いきがい課長(長寿いき

がい課主幹) 宮本和子▼健康推進課長(市民生活課主幹) 工藤聖隆▼鴨島東こども園管理者(高越こども園管理者兼園長) 洲脇和代▼高越こども園管理者兼園長(鴨島東こども園管理者) 後藤志保▼こども家庭センター長(社会福祉課主幹) 石崎雅広▼農林業振興課長(長寿いきがい課主幹) 阿部雅信▼危機管理課長(水道課長) 西川伸一

## 議会事務局

**部長級** ▼議会事務局局長(こども未来局長「こども未来課長事務取扱」) 藤岡泰友

**課長級** ▼議事課長(会計課主幹) 林万里

## 農業委員会事務局

**次長級** ▼農業委員会事務局参事「農業委員会事務局長事務取扱」(農業委員会事務局長) 木内浩司

## 監査委員事務局

**課長級** ▼監査委員事務局長(農林業振興課主幹) 石本英治

## 退職(3月31日付)

▼北川正司(総括支所長) ▼岡田佳明(運転管理センター所長) ▼岡田裕仁(学校給食センター所長) ▼井上良彦(産業経済部次長) ▼増田隆(監査委員事務局局長) ▼横石芳昭(運転管理センター副所長兼リサイクルセンター所長) ▼大村裕介(学校教育課係長) ▼藤本一輝(学校教育課事務主任) ▼野口真代(市民生活課主事) ▼梶剛三(運転管理センター主任運転手)

## 教育委員会

**次長級** ▼教育次長「生涯学習課長事務取扱」(市民生活課長「選挙管理委員会書記長」) 尾西稔生

**課長級** ▼教育総務課施設整備室長(教育総務課主幹) 深見善広▼学校給食センター所長(学校給食センター主幹) 岡本潔▼徳島県教育委員会(学校教育課長) 西村広志▼学校教育課長(徳島県教育委員会) 森永直美

# 自転車のおススメ

## 吉野川市サイクリストおもてなしスポット認定!

吉野川市では、サイクリストに優しいまちを目指し、令和6年度から公共施設やご協力いただける店舗などにサイクルラックと空気入れを設置しています。今後もスポットを増やしていく予定ですので、サイクリストの皆さんはぜひ利用してください。

店舗名	住所	店舗種類
農家カフェ&ドッグラン apo	鴨島町知恵島 294-1	飲食店
HOSTEL OE	鴨島町鴨島 485-4	宿泊施設
ローソン吉野川牛島店	鴨島町牛島 2380-1	コンビニ
ひまわり農産市鴨島店	鴨島町鴨島 88-5	農産市
きい家	鴨島町牛島 2177-3	飲食店
あわらくや	川島町川島 178	宿泊施設
花食堂	川島町桑村 2289-5	飲食店
ひまわり農産市川島店	川島町桑村 2827	農産市
アメリカンステーション	山川町一里塚 77-1	飲食店
四季芳る 美郷の湯	美郷字奥丸 75-1	宿泊施設



# ご存じですか！ 民生委員・児童委員



地域福祉の現場を支えている民生委員・児童委員は、皆さんの身近な相談相手です。「誰に相談すればいいかわからない」「子育てに不安がある」などの悩み事、生活の悩みや福祉サービスの利用など、同じ地域の一員として相談に応じ、関係機関へのパイプ役になるなどの活動をしています。

## 民生委員・児童委員とは

厚生労働大臣から委嘱を受け、地域においてさまざまな福祉活動を行う非常勤の公務員です。

民生委員は、児童福祉法により児童委員を兼ね、援助を必要とする方の福祉全般に関する悩みや問題などの相談に応じ、行政や関係機関へのパイプ役を務め、問題解決の手助けをします。

民生委員・児童委員の中には、個別の担当区域を持たず、子どもや子育ての相談・援助を専門的に担当する主任児童委員もいます。

民生委員・児童委員は、さまざまな相談を受けるほか、

地域でのボランティアや社会福祉協議会が実施する福祉事業に協力するなど、地域福祉の推進活動においても活躍し、知識や技術習得のための調査研修や委員相互の協議などを目的として協議会を設置しています。

## こんなときに相談を！

- 高齢者の一人暮らしで生活に不安がある
- 福祉サービスの制度や窓口が分からない

● 病気やけがで生活に困っている

● 身体に障がいがあるので災害時の避難に対して不安

● 育児や子どものしつけで悩んでいる

● 近所で児童虐待・高齢者虐待らしい様子を目撃した

守秘義務にのっとり相談内容の秘密は固く守り、個人情報やプライバシーの保護に配慮した支援活動を行います。

## 民生委員・児童委員

### Q&A

#### Q1

民生委員・児童委員とはどういう方たちですか？

#### A1

民生委員とは、社会奉仕の精神をもって、常に住民の立場に立って相談に応じ、必要な援助を行い、福祉事務所など関係行政機関の業務に協力するなどして、社会福祉の増進に努める方々です。

#### Q2

民生委員・児童委員はどんな人になるのか？

#### A2

人柄がよく、物事に正しい判断を下す力のある方で、ボランティア精神に富み、社会福祉の仕事に理解と熱意がある方です。特別な資格などはありません。

本市の民生委員・児童委員の定数は113人、うち主任児童委員9人が活動しています。

任期は3年で、現委員の任期は令和10年11月末までとなります。

#### Q3

民生委員・児童委員は報酬を受けているのですか？

#### A3

無報酬で活動しています。(活動に必要な交通費などは支給されています)

#### Q4

訪問に来てくれた人が民生委員・児童委員だと確認できるものはありますか？

#### A4

民生委員・児童委員は全員、身分証明書を持って活動しています。

## 民生委員・児童委員の日

毎年、5月12日の「民生委員・児童委員の日」から一週間を「民生委員・児童委員の日 活動強化週間」と定めています。

民生委員制度は前身の済世顧問制度が大正6年5月12日に発足し、この創設の日を「民生委員・児童委員の日」と定め、全国一斉に民生委員が社会福祉の増進に取り組み決意を新たにするとされています。

5月5日「こどもの日」から一週間は、児童福祉の理念の普及、啓発のため「児童福祉週間」としています。

何か困りごとがありましたら、地域の民生委員・児童委員へご相談ください。

## 問い合わせ

社会福祉課 地域福祉係  
☎22-2261  
☎22-2260  
吉野川市社会福祉協議会

☎22-2741  
☎22-2743  
FAX22-2743



# 農業委員・農地利用最適化推進委員を募集します

本市では、令和8年9月30日の任用期間満了に伴い、農業委員および農地利用最適化推進委員を募集します。

## 農業委員の主な業務内容

農地法に係る許認可業務および担い手への農地の集積・集約化、遊休農地の発生防止・解消に伴う現地調査、新規就農の促進、指導および監視業務など

## 農地利用最適化推進委員の主な業務内容

担い手への農地の集積・集約化、遊休農地の発生防止・解消に伴う現地調査、新規就農の促進、指導および監視業務など

**募集人数** 農業委員：19人 農地利用最適化推進委員：17人

**募集区域** 農業委員は市内全域、農地利用最適化推進委員は下部の区域ごとに募集

**任期** 農業委員：3年（令和8年10月1日～令和11年9月30日）

農地利用最適化推進委員：委嘱を受けた日から農業委員の任期満了日まで

**報酬** 農業委員：年額212,000円 農地利用最適化推進委員：年額200,000円

## 募集期間・募集方法

6月1日(月)～30日(火)までに農業委員会事務局へ所定の推薦・応募用紙を提出してください。推薦・応募用紙は同事務局で配布するほか、市ホームページからダウンロードできます。

## 農地利用最適化推進委員の募集区域

区域名	区域を構成する地区	定数
第1区	鴨島町（上浦、牛島、麻植塚、内原、森藤、山路、中島）	3人
第2区	鴨島町（鴨島、喜来、上下島、知恵島）	2人
第3区	鴨島町（飯尾、敷地、樋山地、西麻植、栗島）	2人
第4区	川島町全域	3人
第5区	山川町（山瀬地区）	2人
第6区	山川町（川田地区）	3人
第7区	美郷全域	2人
合 計		17人



市ホームページ  
二次元コード

●問い合わせ 農業委員会事務局 ☎22-2227 FAX22-2237





# 情報ひろば



## 金婚・ダイヤモンド婚記念式典に申し込みください

金婚（50周年）・ダイヤモンド婚（60周年）記念式典を開催します。吉野川市民の方で該当する方は申し込みください。

と き 10月17日(土)

受付：午前8時30分～（予定）

と ころ 吉野川市アメニティセンター

該当基準

### ★金婚（50周年）該当者

昭和51年9月1日までに結婚された夫婦

### ★ダイヤモンド婚（60周年）該当者

昭和41年9月1日までに結婚された夫婦

※9月1日時点で市民でない方、既に表彰を受けられた方は該当しません。また、これまでに該当した方で、表彰を受けていない方は申し込みください。

申込締切 7月31日(金)まで

※締め切り日以降の申し込み、9月2日以降に該当となる方は、次回以降の記念式典でお祝いします。

申込方法 長寿いきがい課（本館2階）、または各支所（川島・山川・美郷）にて申し込みください。電話での申込受付はできません。申込書を提出してください。

※受付開始時間は申込人数により、変更となる場合があります。

問い合わせ  
申し込み

長寿いきがい課  
☎ 22-2264 FAX 22-2260

## 「パワー・デイ」参加者募集

運動習慣をつくりましょう！

対象者 市内在住の65歳以上の方で、介護保険サービスを利用していない方

※1年以上期間が空いている場合は再度利用申請ができます。

利用期間 7月～9月

利用コース・運動の内容

【水中運動（入門・向上）コース】

温水プールで歩行を中心とした水中運動

【マシントレーニング（入門・向上）コース】

トレーニング機器などを使用した運動

実施場所 健祥会吉野川リハビリセンター  
（川島町川島106番地2）

☎ 26-3010 FAX 26-3011

※見学も歓迎しています。

利用料 250円/1回

※申請書は、長寿いきがい課（本館2階）、各支所（川島・山川・美郷）、健祥会吉野川リハビリセンターにあります。

申請締切 6月12日(金)



問い合わせ

長寿いきがい課  
☎ 22-2264 FAX 22-2260

## 農用地区域からの除外申請受付

農用地区域内の農地を農地以外に利用する場合には、農業委員会へ転用の申請をする前に、農用地区域からの除外手続きが必要です。

農地以外に利用する例としては、農家用住宅、子どもが分家するための住宅（宅地）、資材置場、駐車場、太陽光発電施設（第一種農地は不可）などがあります。農地以外に利用する方は、申請してください。

また、農業委員会での転用許可の見込みがあるか、徳島県が作成した除外の判断基準を満たしているか、資材置場・駐車場目的の場合FIT（固定価格買取制度）の計画認定がされていないかなど、事前の確認が必要です。

また、地域計画の計画区域から除外するための変更申出書も併せて提出する必要があります。なお、周囲の農地の状況などにより総合的に判断を行うため、申請によって必ず除外がされるものではありません。

申請書は、市ホームページからダウンロードできるほか、農林業振興課（東館1階）にも備え付けています。

受付期間 6月1日(月)～30日(火)



市ホームページ  
二次元コード

問い合わせ  
受け付け

農林業振興課  
☎ 22-2228 FAX 22-2237



## 手話奉仕員養成講座(入門課程) 受講生募集

手話を初めて学ぶ方が手話の特徴や表現方法を学び、聴覚障がい者への理解を深め、手話での簡単なコミュニケーションができることを目指します。手話に興味のある方はぜひ申し込みください。

**期 間** 6月24日(水)～12月9日(水)  
(全23回) 毎週水曜日

**と き** 午後7時～9時 **と ころ** 鴨島公民館

**対 象 者** 本市に在住または勤務・通学している方

**定 員** 20人(先着順)

**参加条件** ①令和9年度に行う基礎課程(全24回)も受講できる方  
②入門課程・基礎課程それぞれ講座の8割以上参加できる方

**受講料** 無料(ただしテキスト代は実費)

**申込期限** 6月5日(金)まで

問い合わせ  
申し込み

社会福祉課 障がい福祉係  
☎ 22-2263 FAX 22-2260

## すべての人々の人権が尊重される 社会の実現を！部落差別解消推進法

「部落差別の解消の推進に関する法律」(平成28年12月16日施行)を知っていますか。この法律では、現在もなお部落差別が存在すること、情報化の進展に伴って部落差別の状況の変化が生じていることを踏まえ、部落差別は許されないものであるとの認識の下、部落差別の解消を推進し、もって「部落差別のない社会を実現すること」を目的としています。

### 同和問題とは

日本社会の歴史的発展の過程で形づくられた身分差別により、日本国民の一部の人々が長い間、経済的、社会的、文化的に低位の状態を強いられ、今なお日常生活の上でさまざまな差別を受けているという、我が国固有の人権問題です。同和問題を正しく理解し、一人一人の人権が尊重される社会の実現を目指しましょう。

問い合わせ  
相談窓口

人権課  
☎ 22-2229 FAX 22-2247

## 令和8年度日本赤十字活動支援費 (日赤社費)募集

毎年5月に、「赤十字活動支援費の募集運動」を実施し、各地域の赤十字奉仕団(婦人会など)、自治会などの協力のもと、各家庭に支援をお願いします。

**募集期限** 6月30日(火)まで

**地区別内訳** (単位:円)

	7年度目標額	7年度達成額	8年度目標額
鴨島地区	3,715,000	2,724,913	3,716,000
川島地区	1,120,000	896,400	1,110,000
山川地区	1,506,000	1,365,600	1,498,000
美郷地区	133,000	136,200	128,000
合計	6,474,000	5,066,913	6,452,000

令和8年3月31日現在

社費は献血事業や自然災害・紛争などによる被災者・犠牲者を支援する事業などに活用されています。前年度の協力に感謝するとともに、今年度も皆様のご支援をよろしくお願いいたします。

問い合わせ

社会福祉課 地域福祉係  
☎ 22-2261 FAX 22-2260

## 全国一斉情報伝達試験、 緊急地震速報訓練を実施します

全国瞬時警報システム(Jアラート)を活用し、「全国一斉情報伝達試験」を4回、「緊急地震速報訓練」を2回実施します。

### 全国一斉情報伝達試験

- 6月3日(水) 午前11時頃  
(予備日:7月1日(水))
- 8月26日(水) 午前11時頃  
(予備日:9月9日(水))
- 11月11日(水) 午前11時頃  
(予備日:11月25日(水))
- 令和9年2月3日(水) 午前11時頃  
(予備日:2月17日(水))

### 緊急地震速報訓練

- 6月17日(水) 午前10時頃
- 11月5日(水) 午前10時頃

Jアラートとは、地震や武力攻撃など緊急性の高い情報を、防災行政無線や防災・情報メールなどを通じて皆さんにお知らせするシステムです。

問い合わせ

危機管理課  
☎ 22-2235 FAX 22-2248



## 2026年度第1回吉野川市人権講座のご案内

**と き** 5月29日(金) 午後1時30分～3時  
**と ころ** 市役所本館3階大会議室  
**講 師** 同志社大学 人文科学研究所 嘱託研究員  
役重 善洋さん  
**演 題** なぜパレスチナ人の権利は無視され続けるのか?～国際社会の責任と市民の課題～  
**参加費** 無料  
**申込方法** 電話、FAX、Eメール、  
電子申請サービス  
**申込期限** 5月28日(木)  
午後5時まで  
※要事前申込



電子申請サービス  
二次元コード

問い合わせ 申し込み	人権課
	市人権教育・啓発推進協議会 ☎ 22-2229 FAX 22-2247 Eメール jinken@yoshinogawa.i-tokushima.jp

## 人権に関する困りごとはありませんか?

本市では、6月1日の「人権擁護委員の日」にあわせ、特設人権相談所を開設します。

人権擁護委員は、地域に根ざした人権啓発活動を積極的に推進するとともに、地域の皆さんの人権問題などの相談相手として活動しています。

人権問題に限らず、あらゆる悩みごとの相談に応じます。ひとりで悩まず気軽にご相談ください。

相談は無料で、秘密は堅く守られます。

### 特設人権相談所

**と き** 6月1日(月)  
午後1時30分～4時  
**と ころ** ①西麻植会館2階会議室  
②山川地域総合センター2階203会議室  
③美郷支所会議室

問い合わせ	人権課
	☎ 22-2229 FAX 22-2247

## 「こどもまんなか応援サポーター」を宣言しませんか?

### 「こどもまんなか応援サポーター」とは

子どもたちにとって何がもっとも良いことを常に考え、子どもたちが健やかで幸せに成長できる社会を実現するという「こどもまんなか宣言」の趣旨に賛同し、自らもアクションに取り組んでいただける個人、団体・企業・自治体などのことを指します。

本市は、令和5年5月26日に「こどもまんなか応援サポーター」を宣言し、子どもや若者の意見を聴き、子どもや若者にとって良いことは何かを考え、「こどもまんなか社会」の実現に向け、取り組みを推進しています。

本市では、SNSなどの発信の有無に関わらず「こどもまんなか応援サポーター」を宣言された企業・団体の皆さんを紹介し



### 【取り組み内容】こどもまんなかアクションの例

- 子連れ優先席、キッズコーナー、授乳スペースなどを作る
- 従業員の育休取得を支援する
- こども食堂などを実施する
- 親子が触れ合える行事を実施する など

### 実行した取り組みの発信

SNS (Instagram、Facebook、X、TikTokほか)、YouTubeなどに

#こどもまんなかやってみた

#吉野川市こどもまんなか

をつけて発信します。

※発信内容はこども家庭庁や市がシェアすることがあります。

問い合わせ	こども未来課
	☎ 22-2266 FAX 22-2245

## 令和8年経済センサスー活動調査

総務省と経済産業省は、令和8年6月1日現在で、「令和8年経済センサスー活動調査」を実施します。全国のすべての事業所および企業が対象になります。

皆さんの調査への理解・回答をよろしくお願いいたします。



経済センサス  
ホームページ  
二次元コード

問い合わせ	総務課
	☎ 22-2231 FAX 22-2244



# 生活トピックス

## 第279回まちかどコンサート

**と き** 5月17日(日)  
午前11時～午後3時  
**ところ** JR 鴨島駅前イベント広場  
**出演者** Gファイブ、オーシャンズ  
ソングブックス  
さくらカフェ三線部  
カマンベール その他多数

### ●連絡先

まちかどコンサート実行委員会  
☎24-2400 FAX24-3725 (鎌田)

## 巡回職業相談

**対象者** 職業相談希望の方  
**内容** 県内求人情報の提供と職業相談、職業についての知識や就職の心構えについて指導  
※雇用保険の受け付けは行いません。

### 【山川】

**と き** 6月1日(月)  
午前10時30分～11時30分

**ところ** 八坂会館

### 【川島】

**と き** 7月8日(水)  
午後1時30分～2時30分

**ところ** こだま会館

※各会館へ事前に予約が必要です。

### ●問い合わせ

ハローワーク吉野川  
☎24-2166 FAX22-0410

### ●予約先

八坂会館  
☎42-4345 FAX42-7277  
こだま会館  
☎25-2221 FAX25-2239

## 働くことを希望する若者の就労・悩み相談

働くことを希望している15歳～39歳と40歳代の無業者およびその家族を対象に、これからのことを一緒に考えます。子どもの自立に悩む家族の相談も実施します。

相談は無料で、秘密は厳守しますので、気軽にご相談ください。

※事前に予約が必要です。

### と き

- 5月22日(金) 午後1時～4時
- 6月26日(金) 午後1時～4時

### ところ

ハローワーク吉野川1階  
特別相談室

### ●問い合わせ

あわ地域若者サポートステーション  
☎0883 (25) 9510  
FAX0883 (25) 9310

## 清掃ボランティアのご案内

除草作業、清掃作業を行います。

### 江川湧水源周辺

**集合場所** 江川湧水源「いやしの舎」  
(吉野川医療センター西側)

**作業日時** 6月1日(月)  
午前6時30分～7時30分

### 多津美橋～江川・鴨島公園

**集合場所** 多津美橋あずまや  
(鴨島第一中学校西側)

**作業日時** 6月1日(月)  
午前7時～8時

### ●問い合わせ

NPO法人江川エコフレンド  
☎090 (2892) 6463 (瀬尾)

## 阿波吉野川警察署だより

令和8年度徳島県警察官採用試験の主な変更点

1. 第1次試験を1カ月程度前倒し！

(第1次試験日)

- 警察官A・警察官B (キャリアアピール) 6月7日(日)
- 警察官B・警察官A (キャリアアピール) 9月20日(日)

2. キャリアや資格などを評価する「エントリーシート」を導入します

3. 「論文試験」を廃止します

警察官A・Bでは、「論文試験」の廃止などにより、第2次試験の日程を1日短縮します。

4. 受験申し込みの開始を前倒し、受付期間を延長！

(受付期間)

- 警察官A・警察官B (キャリアアピール) 5月15日(金)まで
- 警察官B・警察官A (キャリアアピール) 7月1日(水)～8月10日(月)まで (41日間)

試験に関する問い合わせについては、徳島県人事委員会事務局任用課

☎088 (621) 3212

阿波吉野川警察署

☎25-6110

までご連絡ください。

### ●問い合わせ

阿波吉野川警察署  
☎25-6110 FAX25-6133

## FC徳島

### 対戦スケジュール (四国サッカーリーグ)



**と き** 5月31日(日) 午前11時  
**対戦相手** アルヴェリオ高松  
**会場** 緑ヶ丘サッカー場 (入場無料)

**と き** 6月7日(日) 午後1時  
**対戦相手** レベニロソソNC  
**会場** グリーンフィールド 新居浜 (入場無料)

**と き** 6月14日(日) 午後1時  
**対戦相手** SONIO高松  
**会場** 鳴門球技場 (入場無料)

**と き** 7月5日(日) 午前11時  
**対戦相手** KUFU南国  
**会場** 土佐西南大規模公園多目的広場



ホームページ  
二次元コード

### ●問い合わせ

FC徳島  
☎22-2003 FAX22-2013  
ホームページ  
<https://fctokushima2016.com/>

## 徳島ヴォルティス ホームゲーム スケジュール



**と き** 5月24日(日) 午後2時

**対戦相手** FC今治

**会場** 鳴門・大塚スポーツパーク  
ポカリスエット  
スタジアム



©T.VORTIS

### ●問い合わせ

徳島ヴォルティス株式会社  
☎088 (672) 7339  
FAX088 (672) 7262

## 講座 阿波を学ぶ(歴史編Ⅶ)

講演会「秀吉の重臣、蜂須賀正勝と、その子家政」

**と き** 6月27日(土)  
午後2時～4時

**ところ** 吉野川市アメニティ  
センター (大ホール)

**講師** 森脇 崇文さん  
(徳島市立徳島城博物館学芸員)

**参加費** 700円



### ●問い合わせ

阿波和紙伝統産業会館  
☎42-6120

ホームページ  
二次元コード



# 生活トピックス

## 生涯学習講座の講座生募集

本市に住民登録のある方は、どなたでも受講できます。

多くの方の参加をお待ちしています。  
参加費無料。



### ★鴨島教室 (鴨島公民館)

#### ●古文書から読み解く阿波の歴史

と き

6月20日(土) 午後2時～4時

演 題

麻植郡の関東御領とその変遷

講 師

福家 清司さん

(元徳島県教育長・元(公財)徳島県埋蔵文化財センター理事長)

定 員 200人

#### ●問い合わせ・申し込み

鴨島公民館(火曜休館)

☎24-5111 FAX24-5113

### ★川島教室(川島公民館)

#### ●若返りメイク術

毎日続けられる夏メイクのコツを学びましょう。

と き

6月29日(月)

①午前10時～11時30分

②午後1時30分～3時

講 師

三原 千鶴さん

定 員

各10人(先着順)

準 備 物

普段お使いのメイクアップ道具、鏡

申込期限

6月12日(金)

#### ●問い合わせ・申し込み

川島公民館(木曜休館)

☎・FAX25-2180

### ★山川教室(山川公民館)

#### ●阿波方言の語源

と き

6月12日(金)

7月10日(金)

8月7日(金)

9月11日(金)

午前10時～11時30分

講 師

芝原 富士夫さん

定 員 30人

#### ●問い合わせ・申し込み

山川公民館(水曜休館)

☎42-6611 FAX42-6510

## 文化研修センター通信

### ★文化協会からのお知らせ

#### ●市芸術祭 第22回総合美術展

と き 7月18日(土)～21日(火)

入 場 料 無料

出品資格 高校生以上で本市在住の方、もしくは本市内の職場、文化サークルに所属している方

出 品 料 800円(会員500円)

高校生(無料)

申込期間 6月5日(金)～19日(金)

#### ●市芸術祭 第6回 芸能祭

と き 9月13日(日)

と ころ 鴨島公民館

対象演目 邦楽、舞踊など古典芸能、伝統芸能、民俗芸能、合唱など

出演対象 市文化協会所属団体

出 演 料 1出演枠3,000円

申込期間 6月5日(金)～19日(金)

#### ●体験講座

##### 「子ども陶芸教室」

と き 7月18日(土)

午前9時～午後3時

講 師 森本 俊彦さん

定 員 15人

参 加 費 1人 2,000円

準 備 物 エプロン、タオル

#### ●問い合わせ・申し込み

文化研修センター ☎22-0015 FAX22-0016

### 「子ども茶道教室」(全2回)

と き 7月19日(日)、8月1日(土)

午前10時～11時30分

講 師 酒井 美千代さん(裏千家)

定 員 15人

受講料 300円(1回)

持ち物 扇子、ふくさ

### 「子どもいけばな教室」(全2回)

と き 7月26日(日)

8月23日(日)

午前10時～正午

講 師 武田 慶園さん

(桑原専慶流)

定 員 15人

受講料 1,000円(1回)

持ち物 筆記用具、雑巾、花つつみ(新聞紙)

### 「子ども藍染め教室」

と き 8月2日(日)

午後1時～3時

講 師 田尾 幹司さん

定 員 10人

参加費 1人 1,000円

準備物 エプロン、ゴム手袋

汚れてもいい服装

※詳しくは窓口もしくはホームページをご覧ください。



文化研修センター  
ホームページ  
二次元コード

## 川島税務署からのお知らせ～国税に関する質問・ご相談は～

### Step 1

国税庁ホームページで解決!

#### ①チャットボット(ふたば)に質問する

チャットボット(ふたば)では、質問するとAI(人工知能)を活用して自動で回答します。

#### ②タックスアンサーを利用する

タックスアンサーでは、国税のよくある質問に対する一般的な回答を調べることができます。



タックスアンサー  
二次元コード



チャットボット  
二次元コード

### Step 2

国税相談専用ダイヤルで解決!

国税相談専用ダイヤル

(電話相談センター)へ電話する

0570-00-5901(ナビダイヤル)

受付時間 平日午前8時30分～午後5時

(土日祝日および12月29日～1月3日を除く)

音声案内に沿って、質問・ご相談したい番号(1～6)を選択すると、国税局の税務相談担当職員がお答えします。

### Step 3

税務署での面接によるご相談は…

税務署での相談は、事前予約が必要です。

具体的に書類や事実関係を確認する必要がある場合など、チャットボットやタックスアンサー、国税相談専用ダイヤル(電話相談センター)による解決が困難な相談などについては、事前予約による面接にて相談を受け付けています。

所轄の税務署へ電話して音声案内「2」を選択してください(「税務署」につながります)

#### ●問い合わせ

川島税務署 ☎25-2211



## 市LINE公式アカウントの運用を開始しています

登録には、友だち追加のボタンを押すだけ！

吉野川市 LINE 公式アカウントから市政情報やイベント告知などさまざまな情報をお届けします。よかったら、LINE の友だち（フォロー）になってください。

★アカウント表示名：吉野川市

★ID：@yoshinogawacity

★登録方法（LINE の友だち追加）

①二次元コードからの読み込みまたはID 検索



②市 LINE 公式アカウントが表示



③②が表示されたら「追加」を押す



④「友だち追加」の完了！



ここを  
タップ



●問い合わせ 市長公室 ☎22-2203 FAX22-2244

## 市公式インスタグラムを開設しています

～本市の魅力を発信中～

本市の行政情報やまちの話題などをお知らせします。  
フォロー大歓迎!!

★名前：徳島県吉野川市【公式】

★ユーザーネーム：yoshinogawacity\_official



フォローは  
こちらから

インスタグラム  
二次元コード



素敵な写真もお待ちしています！

皆さんが撮影した素敵な写真を、市公式アカウントや広報誌などで紹介しています。  
ぜひ # 吉野川市 WEB 写真館 をつけて投稿してください！

運営方針や禁止事項・免責事項などについては市ホームページをご覧ください。



市ホームページ  
二次元コード

●問い合わせ 市長公室 ☎22-2203 FAX22-2244

### 消費者ひろば

#### 【携帯電話の特殊詐欺対策】

警察庁では、国際電話を悪用した特殊詐欺対策として、携帯電話への国際電話などをブロックする民間事業者のアプリを「警察庁推奨アプリ」として認定しました。

本年3月現在、

○詐欺対策 by NTTタウンページ

○トレンドマイクロ詐欺バスター lite

を認定しています。

どちらも利用料は無料です。

共通する機能としては、「国際電話番号の発信一括ブロック・警告（アンドロイドのみ）」

「詐欺に使用された電話番号（国際電話番号を含む）の発信信ブロック」などの設定が可能です。

警察庁推奨アプリの偽アプリも存在する可能性があるため、必ず警察庁推奨アプリ S O S

47（ホームページ）を経由して、アプリをダウンロードする

ことが推奨されています。

※全ての詐欺被害を防止するものではありません。

#### 問い合わせ

市消費生活センター（市民生活課内）

☎36-1840 FAX22-2245

消費者ホットライン ☎188



## 吉野川市国民健康保険に加入している方へ 令和8年度特定健康診査(集団健診・医療機関健診)のお知らせ

特定健康診査対象者		
生 年 月 日	昭和26年10月1日～ 昭和27年3月31日生まれ	昭和27年4月1日～ 昭和62年3月31日生まれ
健 診 方 法	(1) 集団健診 ※実施日①②のみ (2) 医療機関健診	(1) 集団健診 (2) 医療機関健診 (3) 日帰りドック健診
受診券有効期限	9月30日(水)	<b>令和9年1月31日(日)</b>
特定健康診査受診券	<ul style="list-style-type: none"> <li>・受診券は7月上旬までに個別に郵送します。</li> <li>・「令和8年度特定健康診査実施機関一覧表」は、受診券に同封します。</li> </ul>	

令和7年度から  
1カ月延長  
しています!!

### (1) 集団健診 … 健康推進課に申し込みください。WEB予約ができます!

- 《申込期間》 5月27日(水)～各健診日の前日(各種がん検診などは3週間前まで)  
※同日に実施する各種がん検診などは、1日に受診できる人数に限りがあります。  
 定員に達した時点で締め切りますので、**申込期間より早く受付が終了する場合があります。**
- 《受付時間》 午前8時30分～午後5時15分(土・日・祝日を除く) ※WEBのみ24時間予約可能
- 《申込方法》 ①吉野川市WEBけんしん予約システム ②電話 ③窓口(本館1階14番)  
※①～③での申し込みが困難な方(聴覚障がいなど)のみFAXでの申し込みができます。
- 【注意事項】 大雨および暴風警報が発令された場合は中止します。 **WEB予約サイト二次元コード** 

実施日		実施場所	受診者負担額 (特定健診)
① 7月4日(土)	午 前	吉野川市役所(東館)	1,000円
② 9月11日(金)		ふるさとセンター(美郷)	
③ 10月3日(土)		吉野川市役所(東館)	
④ 10月21日(水)		川島公民館	
⑤ 11月13日(金)		鴨島公民館	
⑥ 11月17日(火)		山川公民館	
⑦ 11月28日(土)		吉野川市役所(東館)	
⑧ 12月25日(金)		鴨島公民館	

**受診要件 … 令和8年4月1日時点で吉野川市国民健康保険に加入しており、健診日においても継続して加入している方(通院している方も対象です)。**  
**※福祉施設・医療機関などに入所・入院している方は、対象となりません。**

- ①～⑧の集団健診では、特定健康診査と各種がん検診・その他の検診・検査をあわせて受診することができます。  
※各種がん検診・その他の検診・検査は、5月下旬に送付する「がん検診等受診券」を確認のうえ、健康推進課まで申し込み、問い合わせください。  
※7月4日(土)の集団健診を受診予定で、前日までに特定健康診査受診券が届いていない場合は、健康推進課まで連絡してください。

### (2) 医療機関健診 … 実施機関に事前に問い合わせください。

《実施期間》 令和8年7月1日(水)～受診券有効期限内 <small>※令和8年度特定健康診査実施機関一覧表を確認してください(市外でも受診可能です)。</small>	
受診者負担額	1,000円

●問い合わせ・申し込み **健康推進課** ☎22-2268 FAX22-2245



# 7月のがん集団検診のお知らせ

予約日は5月27日(水) 午前8時30分から各検診日の3週間前までです！

- 検診日の受付時間はそれぞれ異なりますので、申し込みの際に必ず確認してください。
- 一日に受けられる人数に限りがありますので、定員に達した時点で締め切ります。  
個別検診（医療機関）で受診可能な検（健）診は、**個別検診での受診を優先**してください。
- 腹部エコー検査（2年に1回）は、他のがん検診と一緒に申し込みください。
- 同一項目の検診を年度内に2回受けることはできません。

検 診 日			場 所	胃	大腸	腹部 エコー	乳	前立腺	肝炎	ピロリ	特定 健診	骨	肺
7月 1日	水	午前	川 島 公 民 館		●	●							●
7月 4日	土		市 役 所（東館）	●	●	●	●	●	●	●	●		●
7月 24日	金		山 川 公 民 館		●	●	●					●	

がん検診などの詳細については、広報よしのがわ4月号、市ホームページまたは『令和8年度がん検診等のお知らせ（保存版）』をご覧ください。

●問い合わせ・申し込み **健康推進課** ☎22-2268 FAX22-2245

## 骨粗しょう症検診を受けたことはありますか？

### ●骨粗しょう症って？

骨粗しょう症は、骨がスカスカになってもろくなり、少しの衝撃でも骨折しやすくなる病気です。



健康な骨

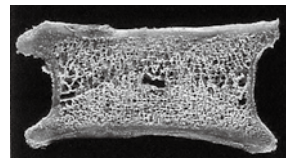

骨粗しょう症の骨

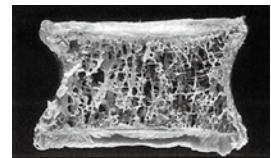

### ●生活習慣病と骨粗しょう症

2型糖尿病や肥満・メタボなどのある人は、骨の強度が低下し骨粗しょう症を発症する危険性が高くなります。大腿骨近位部の骨折リスクでは、2型糖尿病の人は上昇するという報告があります。

吉野川市 骨粗しょう症検診結果

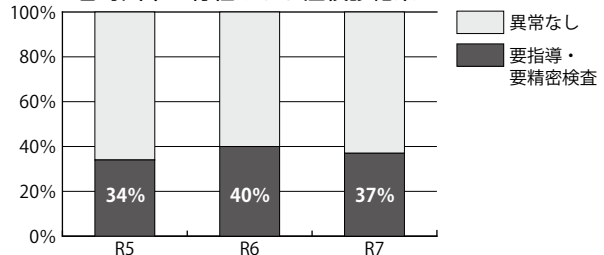

### ～骨粗しょう症検診は集団検診で実施します～

- 対 象 者** 40歳・45歳・50歳・55歳・60歳・65歳・70歳の女性(令和9年4月1日時点の年齢)
- 検 診 内 容** 腕のエックス線検査 (DXA法)
- 検 診 日** 7月24日(金) 山川公民館、10月3日(土) 市役所(東館) の2日間
- 個人負担金** 600円
- 予 約** 5月27日(水) 午前8時30分から各検診日の3週間前まで
- 予 約 方 法** 1. 吉野川市 WEB けんしん予約システム 2. 電話 3. 健康推進課窓口 (本館1階)

●問い合わせ・申し込み **健康推進課** ☎22-2268 FAX22-2245



令和2年度生まれのお子さんの保護者の方へ

## 麻しん風しん混合(MR)第2期の接種対象となりました

感染力の強い麻しん(はしか)や風しんは、ワクチンの接種だけが感染を防ぐ唯一の方法です。対象者には、4月に個人通知をしていますので、体調の良いときに**できるだけ早く接種してください。**

対 象 者	令和2年4月2日～令和3年4月1日生まれのお子さん
接 種 期 限	令和9年3月31日(水)まで
実 施 医 療 機 関	吉野川市内の指定医療機関 および徳島県予防接種広域化医療機関
接 種 料 金	無料



※接種期限を過ぎると任意接種となり、自己負担(約1万円)となります。

●問い合わせ 健康推進課 ☎22-2268 FAX22-2245

## 6月の元気生活プログラム

月	日	曜日	時 間	地 区	場 所	内 容
6	1	月	9:00～10:30	川島	こだま会館	栄養のお話
			13:00～14:30	川島	立石公会堂	
	2	火	9:00～10:30	川島	川島公民館神後分館	楽しい脳体操
			9:00～10:30	山川	中部農業構造改善センター	栄養のお話
	3	水	13:30～15:00	鴨島	上浦公民館	介護予防体操
			9:00～10:30	川島	三ツ島西公会堂	口腔ケア
	5	金	13:00～14:30	山川	瀬詰老人会館	
			9:00～10:30	鴨島	森藤集会所	
	8	月	9:00～10:30	鴨島	森藤集会所	楽しい脳体操
			9:00～10:30	川島	川島公民館学西分館	
	9	火	13:00～14:30	鴨島	牛島集会所	楽しい脳体操
			9:00～10:30	山川	八坂会館	介護予防体操
	10	水	13:00～14:30	美郷	中枝老人憩の家	楽しい脳体操
			9:15～11:00	鴨島	西麻植公民館	相
	11	木	9:00～10:30	川島	川島公民館本町分館	
			13:30～15:00	山川	西川田福祉センター	談
	15	月	9:00～10:30	美郷	三山老人憩の家	
			13:00～14:30	山川	湯立会館	
	16	火	9:00～10:30	美郷	三山老人憩の家	楽しい脳体操
13:00～14:30			山川	湯立会館		
18	木	9:00～10:30	川島	東児島公民分館	介護予防体操	
		9:10～10:40	美郷	中古井広域集落センター	介護予防体操	
19	金	13:00～14:30	鴨島	飯尾会館	楽しい脳体操	
		13:00～14:30	鴨島	敷地老人憩の家	栄養のお話	
22	月	13:00～14:30	鴨島	敷地老人憩の家	栄養のお話	
		13:00～14:30	山川	元木会館	楽しい脳体操	
23	火	13:00～14:30	山川	元木会館	楽しい脳体操	
		13:00～15:00	鴨島	知恵島公民館	介護予防体操	
24	水	13:00～15:00	鴨島	知恵島公民館	介護予防体操	
		9:00～10:30	鴨島	牛島公民館	楽しい脳体操	
25	木	9:00～10:30	鴨島	牛島公民館	楽しい脳体操	
		13:00～14:30	鴨島	知恵島老人憩の家		
29	月	13:00～14:30	鴨島	知恵島老人憩の家		

※初めて参加される方は問い合わせください。 ※フレイル予防手帳を持参してください。 ※資料がある場合があります。眼鏡が必要な方は持参してください。 ※健康相談は全ての教室で実施しています。受付時間は、基本的に開始時刻から30分間です。 ※講座内容は変更する場合があります。 ※理学療法士による介護予防体操、作業療法士による楽しい脳体操、歯科衛生士による口腔ケア講座、管理栄養士・栄養士による栄養講座を実施しています。

## 6月のリハビリ教室

月	日	曜日	時 間	地 区	場 所	内 容
6	4	木	9:00～11:00	川島	川島公民館 敷地分館	● 血圧測定 ● 理学療法士による個別運動指導 ● 集団体操

●問い合わせ 長寿いきがい課 ☎22-2264 FAX22-2260



# 後期高齢者医療制度 保険料のお知らせ

被保険者の皆さんが納める保険料は、公費や現役世代の支援金とともに大切な財源となり、後期高齢者医療に要する費用に充てることとなっています。

また、令和8年度から、子ども・子育て支援金制度が開始され、これまでの医療分とは別に、子ども分の保険料が新たに含まれるようになります。

## 【保険料額の計算について】

<b>所得割額</b> 被保険者の所得に応じて負担 賦課のもととなる所得金額(※)×所得割率 <hr/> 医療分 所得割率(10.91%) <hr/> 子ども分 所得割率(0.25%)	+	<b>均等割額</b> 被保険者が等しく負担 <hr/> 医療分 6万976円 <hr/> 子ども分 1,356円	=	<b>保険料(年額)</b> 医療分+子ども分 <hr/> 医療分 100円未満切り捨て 上限額 85万円 <hr/> 子ども分 10円未満切り捨て 上限額 2万1,000円
--	---	--	---	--

○保険料(年額)は、医療分と子ども分それぞれで計算を行い合計した額になります。

※前年の総所得金額および山林所得金額ならびに株式・長期(短期)譲渡所得金額等の合計から地方税法に定める基礎控除額(合計所得金額が2,400万円以下の場合には43万円)を控除した額です(雑損失の繰越控除額は控除しません)。

## 保険料の軽減(令和8年度)

<b>均等割額の軽減</b>	世帯主と世帯の被保険者全員の総所得金額等を合計した額が、次に示す軽減判定基準以下の場合、均等割が軽減されます。																		
<b>軽減判定基準</b>	<b>軽減割合</b>																		
43万円+「10万円×(年金・給与所得者の数-1)」以下	医療分 7.2割 子ども分 7割																		
43万円+「31万円×世帯の被保険者数」+「10万円×(年金・給与所得者の数-1)」以下	5割																		
43万円+「57万円×世帯の被保険者数」+「10万円×(年金・給与所得者の数-1)」以下	2割																		
<ul style="list-style-type: none"> <li>軽減判定は、当該年度の4月1日(年度途中で徳島県で被保険者の資格取得した方は資格取得日)時点の世帯状況により行います。</li> <li>軽減判定において世帯の総所得金額等の合計額を計算する際、65歳以上(※)の方については、年金所得から15万円を控除します。</li> <li>表中の~~~~(波線)部分は、年金・給与所得者の数が2人以上の場合に計算します。</li> <li>「年金・給与所得者」とは、世帯主および世帯の被保険者のうち、次のいずれかに該当する方のことです。                             <ol style="list-style-type: none"> <li>①給与収入額(専従者給与を含まず)が55万円を超える方</li> <li>②65歳未満で、公的年金収入額が60万円を超える方</li> <li>③65歳以上で、公的年金収入額が125万円を超える方</li> </ol>                             ※令和8年度は、昭和36年1月1日以前に生まれた方が65歳以上となります。                         </li> </ul>																			
<b>被保険者の被扶養者であった場合の軽減</b>	後期高齢者医療制度加入の前日まで被用者保険(国保・国保組合以外の健康保険)の被扶養者であった方は、所得割額の負担がなく、後期高齢者医療制度の被保険者になってから2年の間は均等割額が5割軽減されます。ただし、該当軽減より高い軽減に該当する場合は、高い軽減割合が適用されます。																		
被用者保険の被扶養者であった被保険者に対する被保険者均等割軽減(後期高齢者医療制度の被保険者になってから2年の間)																			
<b>軽減割合</b>																			
5割																			
<b>保険料の納め方</b>	年間保険料額は <b>毎年8月</b> に決定し、お知らせします。納付方法は、「特別徴収」と「普通徴収」の2通りで、納付先はお住まいの市町村になります。																		
<b>●特別徴収(年金からの天引き)</b>	<b>【特別徴収】の徴収例</b>																		
公的年金の受給額が年額18万円以上で、介護保険料と後期高齢者医療保険料の合計額が、1回当たりに受け取る年金額の2分の1以下の方が対象です。なお、4月から8月分については、年間保険料額決定前のため、仮の保険料額で特別徴収を行います。	<table border="1"> <tr> <th colspan="3">仮徴収</th> <th colspan="3">本徴収</th> </tr> <tr> <td>4月</td> <td>6月</td> <td>8月</td> <td>10月</td> <td>12月</td> <td>2月</td> </tr> <tr> <td colspan="3">前年の所得が確定するまでの間、前年度の保険料額を基に仮算定された保険料額を徴収します。</td> <td colspan="3">前年の所得確定後の8月に年間保険料額を決定し、その年間保険料額から仮徴収額を差し引いた額を3期に分けて徴収します。</td> </tr> </table>	仮徴収			本徴収			4月	6月	8月	10月	12月	2月	前年の所得が確定するまでの間、前年度の保険料額を基に仮算定された保険料額を徴収します。			前年の所得確定後の8月に年間保険料額を決定し、その年間保険料額から仮徴収額を差し引いた額を3期に分けて徴収します。		
仮徴収			本徴収																
4月	6月	8月	10月	12月	2月														
前年の所得が確定するまでの間、前年度の保険料額を基に仮算定された保険料額を徴収します。			前年の所得確定後の8月に年間保険料額を決定し、その年間保険料額から仮徴収額を差し引いた額を3期に分けて徴収します。																
<b>●普通徴収(納付書または口座振替による納付)</b>																			
特別徴収の対象とならない方については、納付書または口座振替による納付となります。																			
○新たに被保険者となった方や、お住まいの市町村が変わった方については、一定期間普通徴収となります。																			

●問い合わせ 徳島県後期高齢者医療広域連合事務局事業課 ☎088-677-3666  
 (〒771-0135 徳島市川内町平石若松78番地1)  
 国保年金課 ☎22-2213 FAX22-2243





# 吉野川市子育て支援施設の行事予定

こども未来課 TEL 22-2266 FAX 22-2245

## 6月



### ●児童館

**鴨島児童館**

住 所 鴨島町知恵島 1208 番地 2  
TEL・FAX 24-2379

開館日 月～土  
開館時間 午前 10 時～午後 6 時 (月～金)  
午後 1 時～6 時 (土曜日)

10日(水) 絵本の読み聞かせ、紙芝居の日  
17日(水) 助産師による産後身体メンテナンス教室、硬筆教室  
24日(水) 俳句教室  
25日(木) ミュージッククラブ

**鴨島南児童館**

住 所 鴨島町飯尾 550 番地 76  
TEL・FAX 22-2277

開館日 月～土  
開館時間 午前 10 時～午後 6 時 (月～金)  
午後 1 時～6 時 (土曜日)

12日(金) こども会議  
16日(火) 父の日のプレゼント作り  
18日(木) クッキングタイム  
23日(火) ミュージッククラブ  
24日(水) 6月生まれのお誕生会  
25日(木) 夜ご飯を食べよう!

**八坂児童館**

住 所 山川町安楽寺 165 番地  
TEL・FAX 42-6828

開館日 月～土  
開館時間 午前 10 時～午後 6 時 (月～金)  
午後 1 時～5 時 30 分 (土曜日)

1 日(月) 1 DAY チャレンジデー  
3 日(水) ほのぼのタイム  
12 日(金) ミニサッカースクール  
16 日(火) 父の日制作 (5/16～19)  
22 日(月) 作ってあそぼう

### ●地域子育て支援拠点施設

子育て支援センター **ちびっこプラザ**

住 所 鴨島町鴨島 252 番地 1  
(日本フネン市民プラザ内)  
TEL 22-2440  
FAX 22-2441

開館日 水～月(開館日以外でもファミサポイベントは実施)  
開館時間 午前 9 時～午後 5 時

3 日(水) 歯と栄養のお話し  
4 日(木) ハンドマッサージ  
9 日(火) ファミサポイベント☆ピラティス  
10 日(水) 育児相談  
22 日(月) ファミサポイベント☆子育て相談会「志麻ちゃんと話そう!」  
24 日(水) ママピラティス

子育て支援室 **ちびっこドーム**

住 所 川島町森村 2421 番地 1  
(川島かもめこども園内)  
TEL 25-6616  
FAX 25-6617

開館日 月・火・木・金  
開館時間 午前 9 時～午後 3 時

2 日(火) 子育て何でも相談  
9 日(火) しゃぼん玉遊び  
16 日(火) 赤ちゃんヨガ&ベビーマッサージ  
19 日(金) 色水遊び  
23 日(火) ダルクロウズリトミック  
30 日(火) 七夕製作

子育て支援館 **ぶどうの木**

住 所 鴨島町鴨島 440 番地 2  
(認定こども園めぐみ幼稚園めぐみ保育園北)  
TEL・FAX 38-9117  
TEL 24-2435

開館日 月～金  
開館時間 午前 9 時～午後 3 時

3 日(水) イザヤ先生と英語で遊ぼう  
5 日(金) BPプログラム  
9 日(火) YMCAリーダーと親子で運動遊び  
17 日(水) クッキング  
23 日(火) 親子でふれあいタイムベビーマッサージ

### ●子育て支援施設

地域子育て支援センター **かもめ元気クラブ**

住 所 鴨島町西麻植字大東 98 番地 1  
(鴨島かもめこども園内)  
TEL 24-2856  
FAX 24-2857

開館日 火・木・金  
開館時間 午前 10 時～午後 3 時

4 日(木) 絵本の読み聞かせ  
11 日(木) ベビーマッサージ  
18 日(木) 絵本の読み聞かせ  
25 日(木) 楽器で遊ぼう

地域子育て支援センター **山瀬わんぱく広場**

住 所 山川町諏訪 266 番地 5  
(山瀬かもめこども園内)  
TEL 30-1212  
FAX 30-1213

開館日 月・水・木  
開館時間 午前 10 時～午後 3 時

4 日(木) ベビーマッサージ  
11 日(木) 絵本の読み聞かせ  
18 日(木) 運動遊び  
25 日(木) 作って遊ぼう

子育て支援 **なかよしくらぶ**

住 所 鴨島町鴨島乙 897 番地 9  
(鴨島中央認定こども園内)  
TEL・FAX 24-2356

開館日 月・水・金  
開館時間 午前 10 時～午後 3 時

3 日(水) 時計を作ろう  
10 日(水) 運動遊び  
12 日(金) 食育相談  
17 日(水) 絵本読み聞かせ、身体計測  
24 日(水) 子育て相談

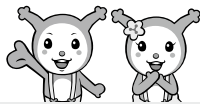

※月間行事予定表は二次元コードでご確認ください。

※各施設にも月間行事予定表を備え付けています。

※予約など詳細は、各施設へ直接問い合わせください。



子育て支援室 **もうもうあいランド**

住 所 鴨島町牛島 888 番地 1  
(鴨島東こども園内)  
TEL 24-8914  
FAX 24-8922

開館日 火・水・金  
開館時間 午前 9 時～午後 3 時

9 日(火) 子育て何でも相談  
10 日(水) 絵本の読み聞かせ  
17 日(水) 身体計測  
26 日(金) 親子ふれあい遊び

子育て支援室 **ほたるルーム**

住 所 山川町町 94 番地  
(高越こども園内)  
TEL・FAX 42-5758

開館日 月・水・金  
開館時間 午前 9 時～午後 3 時

5 日(金) 作ってみよう  
12 日(金) 絵本の読み聞かせ  
19 日(金) 親子ふれあい遊び  
26 日(金) 身体計測



# わくわくレシピ

## トマトスープ

栄養満点！野菜を手軽に摂れるトマトスープです。



- 1 ベーコン、玉ねぎ、キャベツは千切りにする。
- 2 鍋にオリーブ油とみじん切りにしたにんにくを入れ、弱火にかけ、香りが出てきたら①を入れて中火で炒める。
- 3 野菜がしんなりしたら、カットトマト缶、水、コンソメの素を入れて煮る。
- 4 ③を器に盛りパセリを表面に振りかける。



### 材料(1人前)

カットトマト缶	30 g
玉ねぎ	30 g
キャベツ	15 g
コンソメの素	小さじ 1/3
水	100 cc
オリーブ油	小さじ 1/2
ベーコン	6 g
パセリ	1 g
にんにく	少々

### 調理のポイント

- 野菜を切るときは、均一に火が通るように大きさを揃えて切ってください。
- 煮立てた際にアクを丁寧に取り除くと、野菜の旨みをより引き出すことができます。



第五話 「目目連(もくもくれん)」

ある日、鴨島の町中の子どもたちが突然寝んようになっしてしもうて、母ちゃんたちは困ってしまったんじや。

「寝んとあかんでえ」といくら怒っても子どもたちは声をそろえて「寝れんのじや」と言うばかり。

話を聞いた住職さんが子どもたちを集めると「ふむ、なんかあやかしが取り憑いとるな」と言うやいなや、なんじやら念仏を唱えた。するとなんと子どもたちの目から妖怪もくもくれん(目目連)が飛び出てきて、キヤーキヤー言いながら一斉に北に飛んでいった。

驚いた町の人たちを尻目にもくもくれんは、町中を渦を巻いて飛び回り最後には鴨島小学校の校舎の窓に張り付いてしまった。

住職さんが大きな声で「ほんなところにおったら迷惑じゃ、山にでもいね！」と怒っても、何やらぶつぶつ言いながら不満げに、「二、三日、張り付いたままじゃった。もくもくれんは人の眠りを食べる妖怪で、夜更かしする子どもにも、よく取り憑くそうじや。」

おしまい





# できごと

yoshinogawacity



△表彰状を授与させていただきました

## 「企業版ふるさと納税」による 寄付をいただきました

本市では、「地方創生応援税制（企業版ふるさと納税）」を通じて、本市の地方創生の取組にご支援いただける企業を募集しており、この度、2月20日に次の企業様からご寄付をいただきました。

いただきました寄付金は、吉野川市まち・ひと・しごと創生推進事業に有効に活用させていただきます。

- 株式会社阿波銀行様  
（本社所在地：徳島県徳島市）
- 寄付額 500万円

## TANE-ICHI (たねいち) GREEN FES開催

3月7日、8日、美郷地区の「たねのや」で『TANE-ICHI GREEN FES』が開催されました。会場では、フードを始め、ハンドメイド雑貨の販売や、フラダンスなどのステージイベントに加え、ミニ四駆の体験コーナーも催され、子どもから大人まで楽しめる2日間となりました。



会場の様子▷



## 美郷 梅の花めぐり

3月上旬～3月中旬にかけて美郷地区で梅の花が咲き誇り、美郷内の梅園で特産品や軽食の販売が行われるなど、連日多くの方が訪れました。今年は昨年比べて早めの開花となりました。（撮影日：3月7日）

◁今年も梅の花が見事に咲き誇りました





## 全日本中学生 ソフトテニス大会 出場！

3月12日、本市在住の阿部裕真さん(鳴門教育大学附属中学校)が市役所に訪れ、「第37回都道府県対抗全日本中学生ソフトテニス大会」に出場する旨を市長に報告しました。阿部さんは徳島県代表としてシングル戦に出場します。阿部さんからは「出場するからには1試合でも多く勝てるように頑張りたい」と大会に向けて意気込みが語られました。

◁阿部さんと一緒に

## 雑巾を寄贈いただきました

3月19日、吉野川市商工会女性部様から、雑巾481枚を寄贈いただきました。いただいた雑巾は、市内の小学校で有効に活用します。

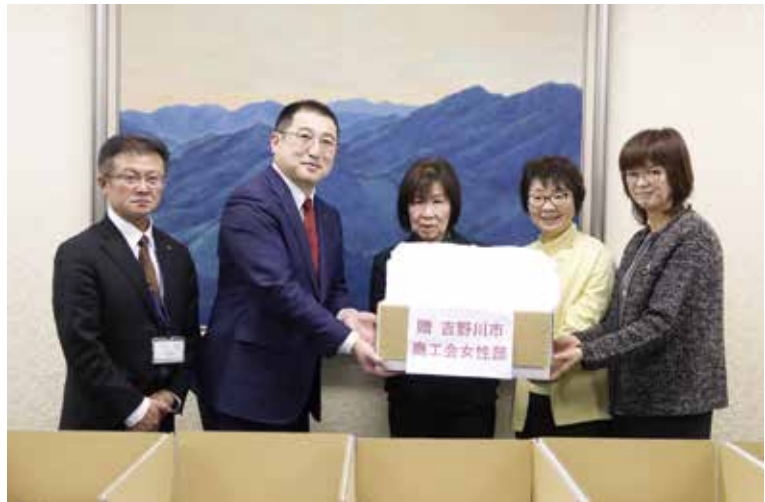

吉野川市商工会女性部の皆さんと▷

## 日本遺産「四国遍路」「藍のふるさと阿波」を走る第23回吉野川市リバーサイドハーフマラソン



3月1日、第23回吉野川市リバーサイドハーフマラソンが鴨島運動場を主会場として開催され、合計542人が参加しました。

当日は天気にも恵まれ、ランナーたちは青空の中、遍路道や旧の藍作地帯などの日本遺産「四国遍路」「藍のふるさと阿波」と「四国三郎 吉野川」の雄大な景色を望むコースを駆け抜けました。

◁ハーフマラソン スタート

# 国民年金だより

## 学生納付特例制度のご案内

日本国内に住所のある20歳以上の方は保険料の納付が義務づけられていますが、学生については申請により在学中の保険料の納付が猶予される「学生納付特例制度」があります。

学生とは、大学（大学院）、短期大学、高等学校、高等専門学校、専修学校および各種学校、一部の海外大学の日本分校に在学する方で、夜間・定時制課程や通信課程の方も含まれますので、ほとんどの学生の方が対象となります。

※学生本人の前年の所得に一定の基準があります。

### ●申請に必要なもの

本人確認書類（マイナンバーカードなど）、年金手帳、基礎年金番号通知書、学生証（写し）または在学証明書（原本）

### ●申請場所

国保年金課（本館1階）または各支所（川島・山川・美郷）

### ●前年度に特例制度で保険料が猶予されている学生の方

本年度も引き続き在学予定の方に對し、4月初旬に基礎年金番号などが印字されたはがき形式の学生納付特例申請書が日本年金機構から送付されます。同一の学校に在学中の方は、このはがきに必要事項を記入し、返送することで本年度の申請ができます（この場合、学生証のコピーや在学証明書の添付は不要です）。

なお、はがきが届いていない方や、本年度は学生納付特例制度を利用せず、保険料の納付を希望する方は、年金事務所に連絡してください。

### ●承認を受けた期間は？

老齢基礎年金を受け取るために必要な期間に算入されますが、年金額には反映しません。また、不慮の事故や病気により障がいが残った場合、障害基礎年金を請求することができます。

### ●保険料の追納制度

学生納付特例制度については、10年以内であれば保険料をさかのぼって納めること（追納）ができます。追納すると

将来受け取る年金額が増額されますが、「承認を受けた期間の翌年度から起算して3年度目以降に追納する場合は、当時の保険料に経過期間に応じた加算額が上乘せされます。

### ●問い合わせ

徳島北年金事務所国保年金課

☎088(655)0200

自動音声2番

国保年金課 ☎22-2213

FAX 22-2243

### ●社会保険労務士会による無料年金相談(予約制)

社会保険労務士会による無料年金相談では、年金事務所と同じ相談ができます。また、各種年金の請求や届け書の受け付けも可能です。気軽に利用してください。

※予約は、1カ月前から可能です。

### ●相談日時・場所

▽5月28日(木) 午前10時～午後3時 / 市役所本館1階相談室

▽6月25日(木) 午前10時～午後3時 / 市役所本館1階相談室

●予約先・問い合わせ  
街角の年金相談センター徳島(オフィス)

☎088(657)3081

# 人権とびっくす

## 「神島会館の取り組み経過」

### ●神島会館の概要、事業

神島会館は1977年3月31日に同和問題、人権問題の理解を深め速やかに解決することを目的に設置され、同年5月2日に事業を開始しました。住民交流の拠点となる開かれたコミュニティセンターとして、人権啓発、福祉の向上、生活上の各種相談事業を実施しています。また、各種講座の開設、文化祭、敬老祭を開催し、近隣地域の人たちにも気軽に参加していただき交流が図れるよう運営しています。

### ●デイサービスセンター

さらに、高齢化社会が進む状況を踏まえ、高齢者の健康対策として、地域福祉事業（デイサービス）の取り組みを、1986年4月1日から実施しています。デイサービスセンターとして健康器具を設置するなど、地

域の人たちが交流しながら日常生活における健康維持・増進が図れるよう運営に努めています。

### ●今後の課題

近年、少子高齢化が進み、利用者は高齢者が多く、若年層の利用者が少ないため、受講生の募集や新たな事業の推進が課題となっています。少しでも多くの人に神島会館を知ってもらい、世代を越えて地域住民が集う交流の場として神島会館を利用していただきたいと思えます。

文責 神島会館



### ●問い合わせ

人権課 ☎22-2229

FAX 22-2247



◇◇◇◇◇◇◇◇◇◇ 図書館だより ◇◇◇◇◇◇◇◇◇◇

**鴨島図書館** (日本フネン市民プラザ3階) ☎ 22-2004 FAX 22-2014

**開館時間** 午前9時～午後7時 **5月、6月の休館日** 毎週火曜日、月末資料整理日(5月29日(金)、6月29日(月))

◆おはなし会  
 ところ 鴨島図書館内 読み聞かせコーナー

●赤ちゃんへのおはなし会  
 とき 5月15日(金)  
 午前10時30分～11時



●おはなし「ふわり」タイム  
 とき 5月23日(土)  
 午前10時30分～11時

●としょかんスタッフのおはなし会  
 とき 5月30日(土)、6月6日(土)  
 午前10時30分～11時

●中さんとあそぼう♪つくってワクワク絵本の世界  
 とき 5月31日(日)  
 午前10時30分～11時  
 講師 とくしまお話を語る会代表 中 洋子さん  
 内容 絵本のおはなしを遊んで体感したり、季節  
 工作などで楽しもう  
 ※申し込みが必要です(電話連絡可)

●よみっこ★か～ものおはなし会  
 とき 6月13日(土)  
 午前10時30分～11時

◆えほん de クッキング  
 『絵本にでてくるドーナツを作ろう!』  
 とき 5月17日(日)  
 午後1時30分～3時30分  
 ところ 日本フネン市民プラザ2階 調理室  
 講師 栄養士 藤澤 久美さん  
 定員 親子4組(対象：小学生と保護者)  
 持ち物 エプロン、マスク  
 参加費 親子1組2人・500円  
 (追加料金1人250円・参加は4人まで)  
 ※申し込みが必要です(電話申込可)  
 ※えほん de クッキング以外の  
 イベントはすべて参加無料です  
 ★イベントの詳細は鴨島図書館の  
 HP・Instagramをご覧ください

 ▲HP  
 ▲Instagram

**川島図書館** ☎ 25-3141 FAX 25-5382

**開館時間** 午前10時～午後6時  
**5月、6月の休館日** 毎週水曜日、月末資料整理日(5月29日(金)、6月30日(火))

◆写真展「空の写真Ⅳ」川村 泰史  
 とき 5月31日(日)まで ところ 川島図書館1階ロビー

◆二人展「道・街 みちとまち」阿部 和剛×川村 泰史  
 とき 6月1日(月)～28日(日)まで  
 ところ 川島図書館1階ロビー

◆音読の会による「季節のおはなし会」  
 とき 6月20日(土) 午前11時～11時30分  
 ところ 川島図書館2階 内容 紙芝居、絵本の読み聞かせ  
 ※どなたでも興味のある方は、どうぞ♪(参加無料です)

**山川図書館** ☎ 42-5222 FAX 26-4101

**開館時間** 午前10時～午後6時  
**5月、6月の休館日** 毎週月曜日、月末資料整理日(5月28日(木)、6月30日(火))

◆子どもえいが会「チキップダンサーズ 2期 Vol.1」  
 とき 6月6日(土) 午後2時～(1時間程度)

◆おはなし会  
 とき 6月13日(土) 午後2時～(30分程度)  
 対象 幼児から絵本に興味のある一般の方まで  
 内容 おはなしグループ「まんぷく座」による絵本の読み聞かせ  
 ※上記のイベントはすべて参加無料、場所は山川図書館会議室です

**ゴミの事は お任せ下さい!!** **見積無料**

**粗大・引越し時のごみ 遺品整理・片付け…など。**

**吉野川市指定 許可番号第1号 ☎0883-25-3636**

有限会社 **クリーンエンゼル** 《事務所》  
 川島町山田字芝生39番地6  
 FAX(0883)25-5175

**専門チャンネルを楽しもう!**

**CSプラス**

テレビのCSボタンで**簡単視聴**

様々なジャンルの**専門チャンネル 25Ch**

**1契約で5台まで視聴可能**

TV インターネット・Wi-Fi 電話

**日本中央テレビ株式会社**  
 ☎0883-22-1501 http://www.jctv.ne.jp



いざという時のために毎月少々の掛金で

**三倉屋互助会**

セレモニー **みくらや会館**  
 鴨島町鴨島521  
 TEL(0883)24-2195(代)  
 FAX(0883)24-2197

セレモニー **みくらや西ホール**  
 川島町学字北久保118  
 TEL(0883)25-6255  
 FAX(0883)25-6256

**フリーダイヤル 0120-24-2195**

**ここから日本のオブスタクルスポーツの歴史がはじまる!**

**オブスタクルスポーツ吉野川コース**



**OBSTACLE SPORTS**

土地・建物のトータルプランナー  
**髯松島組**  
 鴨島町 JR麻植塚駅前 tel.0883-24-1233



オブスタクルスポーツ  
 吉野川コースの詳細は  
 こちらから

●ホームページもご覧下さい!  
 松島組 で 検索

# 青少年育成補導

森山小六年 猪本 奏羽  
友達と 会話がはずむ  
帰りの道

鴨島小四年 玉井 心琉  
お母さん いつもここにこ  
やさしいな

西麻植小五年 福田 陽向  
寝言言う 犬が見る夢  
どんなかな

高越小六年 尾張 祐香  
テストでの 点数思い  
どうしよう

市立川島中一年 加藤 愛空  
反こう期 素直になれず  
ごめんねと

山川中二年 太閤 沙彩  
ありがとう その一言で  
かわってく

「ぶんげい麻植第20号」より

## 児童・生徒の皆さんへ

新学期が始まって1カ月が過ぎました。新しい学年や学級にも少しずつ慣れてきて、学校での生活も、緊張感がゆるみ始めるころです。学校生活はもちろん、家庭での過ごし方を含め、生活リズムが崩れないように、ルールを守って生活していきましょう。

## 自分の安全は自分で守ろう

●『いかのおすし』で不審者から自分を守ろう。

- 知らない人についていかない
- 知らない人の車にのらない
- 連れていかれそうになったら、**お**おきな声で叫ぶ
- 連れていかれそうになつたら、**す**ぐ逃げる
- 大人にすぐしらせる

緊急の場合はすぐに110番通報してください！

● **学校・補導センターにも連絡してください。**

● **正しく使おうインターネットとスマートフォン**

『SNSの書き込みは、思いやりを持って』

● 悪口（誹謗中傷）を書き込まない

● 仲間はずれにしない

● プライバシー（個人情報）に配慮と注意

● 『自撮りトラブルに注意』

● 知らない人に個人を特定されません

● 『SNSで知り合った人と会わない』

● 犯罪に巻き込まれるケース

が増えています

『携帯電話（スマートフォン）の使用』

- フィルタリングを忘れずに、悪質なサイトから身を守りましょう
- ゲームの課金など、おうちの人に必ず相談しましょう

● **気をつけよう交通事故**

『自転車に乗るときはヘルメットを着用しましょう』

- スマホを見ながらの運転
- ×並進 ×とびだし
- ×二人乗り ×傘差し運転
- ×無灯火 当然飲酒は×。

## 子どもの安全を守るために

地域から犯罪を防ぐため、また子どもたちが事件・事故に巻き込まれないようにするために、地域全体で防犯活動に取り組むことが必要です。「地域で守り育てる子どもたち」を合い言葉に、スクールガード・警察・学校・補導センターも連携をとり、安全安心パトロールを実施しています。

### 連絡先・問い合わせ

市青少年育成補導センター  
☎ 25-6620  
FAX 25-6621

# 買取大吉 KAITORI DAIKICHI

ご期待ください!!

## 高価買取 挑戦中

金 時計 バッグ  
プラチナ 宝石 骨董品 絵画  
その他のお品物も大歓迎です!!

店頭買取 & 出張買取 相談・査定費 無料  
行っております!! お問い合わせください!!

買取大吉 0120-550-008  
吉野川市鴨島町上下島宇野神ノ元92-3  
ザ・ビッグ鴨島店  
【営業時間】10:00~18:00年中無休(年末年始除く)  
徳島県公安委員会 第801010001724号



自宅でのご葬儀も  
会館でのご葬儀も

ラストセレモニーは  
ヤマセで

ご相談ください、葬儀のこと。  
TEL 0883-42-2075  
FAX 0883-42-5951  
山川町前川167-2 山瀬観光(有)

## 東野リキュールの本格梅酒

三人で仲よく梅酒を造り精一杯おもてなししています



ホーホケキョ 白竜峡 高越山 紅竜峡 梅酒蔵

東野リキュール製造場 東野 宏一  
TEL 0883-43-2216  
FAX 0883-43-2212  
吉野川市美郷字川俣5番地5





日本遺産  
**藍のふるさと阿波**  
 ～日本中を染め上げた  
 至高の青を訪ねて～



日本遺産  
 ポータルサイト  
 二次元コード

第90回  
**知故郷を  
 知る!!**



**藍と吉野川～吉野川の川湊～北島渡し**

北島渡しは、中州にある20haの耕地者のための渡しで、主に北島地区の住民によって利用されていた。

この渡しは私営で運営され、賃取り渡しであったことから、昭和初期には2～3銭の渡し賃が必要であった。ただし、湯立駅(阿波山川駅)や川田駅から離れた場所に位置していたため、一般の利用者は少なかったとされる。

現在、北岸は竹藪に覆われ、当時の渡し場への道路跡を確認することはできない。南岸は、野郷神社から堤防に上がり、河川敷へ下ったところにあった。



△南岸から望む渡し場

野郷神社▽





# bZ4X

BEVの進化が  
もたらす  
2つの選択。



**ネットヨタ徳島 吉野川店** 吉野川市鴨島町西麻植字麻植市56-28 TEL.0883-24-3171  
 ●定休日 月曜・第2火曜 ●営業時間 10:00～18:00





**法要会席**  
※写真は一例です

〔来館用〕法要会席  
 税込4,400円～



**法要弁当**  
※写真は一例です

〔仕出し用〕法要弁当  
 税込3,240円～

ハートプラザ住友の  
**「故人を偲ぶ法要料理」**

ご予約・お問い合わせ TEL:088-695-3224



仏様のお霊具膳  
 1個 税込324円  
※おつとめの始まる時間までにお届けいたします

夜間・休日在宅当番医の白枠は「吉野川市」、赤色で塗りつぶされている枠は「阿波市」の医療機関です。



友だち追加はこちら



# よしのがわ市民カレンダー

広報よしのがわ 5

2026年(令和8年)5月号  
通巻260号

発行/吉野川市 編集/総務部市長公室  
〒776-8611 徳島県吉野川市鴨島町鴨島115番地1

TEL 0883-22-2203 FAX 0883-22-2244  
URL <https://www.city.yoshinogawa.lg.jp/>  
E-mail [m-koushitsu@yoshinogawa-i.tokushima.jp](mailto:m-koushitsu@yoshinogawa-i.tokushima.jp)

植物油墨を使用。

5月	行事・イベント	夜間・休日 在宅当番医
13 水		重清内科外科 ☎0883-35-6160
14 木	行政相談10:00~12:00(市役所本館1階111会議室)、人権相談13:30~16:00(吉野川市交流センター1階和室)	麻名内科外科クリニック ☎26-0020
15 金	無料法律相談(予約制)10:00~12:00(市役所本館1階111会議室)、空き家無料相談(予約優先)13:00~16:00(市役所東館2階事務協議室22)	さかまき整形外科 ☎0883-35-7880
16 土	LGBTQ電話相談16:00~19:00 ☎090-8973-3900	山下耳鼻咽喉科クリニック ☎42-7533
17 日	空海の道ウォーク	中山医院 ☎088-696-4662
18 月		御所診療所 ☎088-637-8033
19 火		あおいそら在宅診療所 ☎22-1311
20 水		笠井整形外科内科クリニック ☎0883-36-1233
21 木		さくら診療所 ☎42-5520
22 金		おおつか内科 ☎0883-35-6070
23 土		かなめ小児科内科クリニック ☎26-0310
24 日	徳島ヴォルティスホームゲーム(P13)	四宮医院 ☎25-2016
25 月		おおぐし眼科 ☎088-696-3133
26 火		平野整形外科 ☎36-1826
27 水		大久保医院 ☎088-696-2037
28 木		三木クリニック ☎42-6618
29 金		大野病院 ☎088-695-2112
30 土		よしのがわ往診診療所 ☎36-1850
31 日		西川内科クリニック ☎0883-35-8080

- 元気生活プログラム・リハビリ教室(P18)
- 吉野川市子育て支援施設 6月の行事予定(P20)
- 図書館だより(P25)

市内での火災・救急出動 (※累計は令和8年1月からのもの)

火災	2月	累計	救急出動	2月	累計
	1件	3件		150	354件

6月	行事・イベント	夜間・休日 在宅当番医
1 月	行政相談10:00~12:00(山川支所203会議室) 人権相談13:30~16:00(西麻植会館2階会議室、山川地域総合センター2階203会議室、美郷支所会議室)	乾内科外科 ☎088-695-5006
2 火	行政相談13:00~15:00 (川島公民館1階会議室)	糸田川クリニック ☎24-7555
3 水		赤池循環器消化器内科 ☎0883-36-6565
4 木		古本内科クリニック ☎24-7377
5 金		らいちクリニック ☎0883-36-1608
6 土		美摩病院 ☎24-2957
7 日		松永医院 ☎42-2110
8 月		村上医院 ☎0883-35-6410
9 火		木村内科胃腸科 ☎24-6413
10 水		松本眼科 ☎0883-35-7128
11 木	行政相談10:00~12:00 (市役所本館1階相談室)	谷医院 ☎42-2353
12 金		板東眼科 ☎088-695-5139
13 土		鈴木内科(敷地) ☎24-5880
14 日		松本眼科 ☎0883-35-7128
15 月		西川内科クリニック ☎0883-35-8080

### 【夜間・休日在宅当番医】

- 平日/18時~22時
- 休日/9時~13時、14時~18時、19時~22時
- 吉野川市ホームページにも掲載しています。
- 日本中央テレビ、ケーブルネットおえでも放送しています。
- 変更になる場合がありますので、必ず当番医または徳島中央広域連合(☎26-1190)で確認の上、受診してください。

### 【小児救急医療体制】

- 徳島市夜間休日急病診療所(☎088-622-3576)
- 県立中央病院(☎088-631-7151)
- 吉野川医療センター(☎26-2222) 第2・第4日曜日 午前中

(令和8年4月1日現在)

### 市民のういき

住民基本台帳 (前月比)	
計	36,685人 (-98)
男	17,341人 (-57)
女	19,344人 (-41)
世帯数	17,863世帯 (-13)



今月の税	固定資産税 軽自動車税	第1期 全期	納期限 6月1日(月)
------	----------------	-----------	----------------

※市民カレンダーには、市内全ての行事・イベントが記載されているわけではありませんので、あらかじめご了承ください。



UD FONT

見やすく読みまちがえにくいユニバーサルデザインフォントを採用しています。

2026年5月号 広報よしのがわ



本号に掲載している各種行事・イベントなどは、開催を中止または延期する場合がありますので、詳しくは担当課もしくは主催者に問い合わせください。