

夢を紡いで20年 羽ばたけ未来へ 吉野川

OBSTACLE SPORTS



オリンピック新種目
日本初の公認コースが本市に誕生！



市民のうごき

住民基本台帳（前月比）

計 37,941 （ -12）

男 17,955 （ -13）

女 19,986 （ +1）

世帯数 17,939 （ +20）

※65歳以上人口

計 14,763人 男 6,409人 女 8,354人

令和6年5月1日現在

CONTENTS

- ◆オブスタクルスポーツ 2～3
- ◆市長としゃべらんで 4～7
- ◆情報ひろば 9～12



市ホームページ
二次元コード



**No Obstacle,
No Life.**





オリンピック新種目 オブスタクルスポーツ デモ大会2024 in吉野川



4月20日、2028年ロサンゼルスオリンピックから近代五種競技の一種目に採用される「オブスタクルスポーツ」のデモ大会が国内で初めて本市鴨島町で開催されました。大会では、一般アスリートが参加して12種類の障害物乗り越えタイムを競うタイムトライアルレースも行われ、熱い戦いが繰り広げられました。

ほかにも世界の舞台で活躍するアスリート選手によるデモンストレーションや原井市長と「ときめきキッズ吉野川」の皆さんによるダンスパフォーマンスなども行われ、多くの来場者で賑わいました。大会後半にはコース体験会も実施され、子どもから大人まで「オブスタクルスポーツ」に夢中になる姿が見られるなど、大いに盛り上がるイベントとなりました。



トーク 企画

市長としゃべらんで

上家 博美 さん × 原井 敬 市長



「市長としゃべらんで」第17回目の今回は、「NPO 法人 tane」代表の上家博美さんと原井市長とのトークセッションが実現しましたので、その模様をお伝えします。

自己紹介と 美郷での活動

市長 それでは、まず自己紹介をお願いします。

上家 かみけひろみ 上家博美と申します。現在は、NPO法人Tane^{たね}の代表として※「たねのや」の運営を行いながら、「美郷ほたる館」（以下、「ほたる館」という）で勤務させていただいています。

原井市長と同じく山川町生まれですが、祖父母が美郷の中村に住んでいましたので幼少期から美郷にはよく遊びに行っていました。現在も美郷に関わらせていただいていることは、当時から何か繋がっているような気がしています。

市長 なるほど。「ほたる館」に勤務されてどれくらいになるんですか。

※「たねのや」種野小学校をリノベーションし、令和3年度にオープンした、宿泊、体験、地域交流が可能な中山間地域交流拠点施設。





かみ け ひろ み
上家 博美 さん

NPO 法人 tane 代表



原井 敬 市長



▲旧種野小学校をリノベーションした宿泊施設「たねのや」



▲みんなの文化祭の様子

上家 「ほたる館」に指定管理者制度が導入された2011年からなので、13年になります。美郷の皆さんにいろいろと教えてもらいながら長く、美郷に関わらせてもらっています。

市長 それでは次に、NPO法人Taneを設立した経緯を教えてくださいいただけますか。

上家 はい。まず美郷には廃校が5校（美郷中学校・種野小学校・中枝小学校・東山小学校・中村小学校）あったので、廃校をどう活用できるかを考えていました。そこで、廃校を活用して文化祭をしたら盛り上がるんじゃないかということで、有志が集まり種野小学校を使って、2018年と

2019年に「みんなの文化祭」を開催しました。その後、種野小学校が「たねのや」として活用されることを聞き、当時の「みんなの文化祭」の実行メンバーが中心となって「NPO法人Tane」を設立しました。そして、「たねのや」がオープンした2021年から運営を任せていただけるようになった。

市長 当時はコロナ禍で、なかなかオープン時期も定まらず、上家さんにフラストレーションを溜めさせてしまいましたね。オープンしてから運営がままならない時期が1年ぐらいいつたりね。

上家 でも、その1年があったからこそ宿泊に関する運用方法やシステム作りができたかなと思っています。

市長 宿泊者数はどんな感じですか？

上家 少しずつ増えてきていますね。コロナ禍はやはり少なかったのですが、だんだんと増えてきて、

現在では県外からのサッカー合宿とか、吉野川市だと駅伝チームの合宿で使ってくれています。専属シェフがいるわけではないので、食事は簡単なものしか提供できませんが、子どもたちは、カレーやバーベキュー、流しそうめんなど、喜んでくれていますね。サッカークラブの子どもたちは、昼間は山川にサッカーの試合に行って、空き時間を利用して川で遊んだり、夜はバーベキューをしたり美郷を満喫してくれています。

市長 そのほかには、どのような層の利用者が多いですか？

上家 夏だと、川遊びやバーベキューが人気なので、何家族かで貸し切りのような感じで泊まれる方も多いです。ほかにも、6月ならホテルを見るために家族で泊



▲ほたる館下のホテル観賞スポット

まったり、逆に冬や春先は、美郷で生まれ育った方が同窓会で利用してくれています。出張でたまたま見つけて来られる方とかもいます。宿泊サイトに掲載しているわけではないので、口コミや知り合いを通じて利用者が増えている感じですね。

現在、 取り組んでいること

市長 現在、取り組まれているイベントとしては「TANE-ICHI」を開催していますよね。
上家 そうですね。「たねのや」のメインイベントとして、3月と10月に開催しています。昨年



▲TANE-ICHI当日の上家さんの様子



▲ナイトマーケットで挨拶を行う上家さん(左)と原井市長(中央)

9月には、「手話言語の国際デー」を知ってもらうために、ブルーライトで「たねのや」をライトアップした「ナイトマーケット」も人気でした。今年もやってほしいと言う声もいただいています。

美郷では高齢化の影響もあり、さまざまなイベントが下火になっているので美郷のイベントをどうにか継続できるようにと思っています。

市長 以前「わんらんどマルシェ」というイベントも開催していましたよね。

上家 はい。犬用グッズや犬服の販売をさせていただいたイベント

を、主催の方と一緒に開催したのですが大盛況でした。

市長 動物イベントの需要って凄いですよね。普段、美郷のイベントに來られている層とは明らかに違いましたよね。

上家 遠方からは愛知県からもお越しになられていました。もう少し会場が広ければ、もっと人が集まりそうな感じがしましたね。

市長 こんなにも人を呼ぶことができるんだと思いましたね。普段のTANE-ICHIだと、来場される方は知り合いも多いんですけど、このイベントの来場者は知らない方ばかりでしたね。皆さん



▲わんらんどマルシェの様子

ん市外から來られていた感じですかね。

上家 そうですね。TANE-ICHIだったら、吉野川市周辺だと思うのですが、「わんらんどマルシェ」は県外の方が多かったですね。出店する方も県外で有名な犬のブランド服を作っている方だったので、それを目当てに來られた方や、朝から整理券待ちで並んでいる方もいました。吉野川市の方だけでなく、いろいろな方々とコラボしたイベントを開催することで、また違った集客に繋がるのが学べました。

今後取り組んで いきたいこと

市長 今後、新たに取り組んでいきたいことや、今後も引き続いて取り組んでいきたいことがあれば教えてください。

上家 これからも、さまざまなイベントを開催して、美郷を盛り上げていきたいと思っています。最



近は、美郷スイーツ研究会や梅酒会の方々が出店をしてくれているので、美郷の方にとって「たねのや」でのイベントが、一体感のある地元イベントになっていくといいなと思います。

それと、「たねのや」のカフェスペースを活用してスイーツや軽食を提供したいと思っています。クリームソーダとか簡単な飲み物は今までも提供していたんですけど、地域の食材を使ったスイーツや軽食を土日だけでも提供できるようにしたいと思っています。

あとは、合宿とかで来た子ども達に地域で育てた食材を食べてもらえるようにしたいと思っています。



▲たねのやのカフェスペース

す。朝食で子ども達には美郷の梅干しを食べてもらっているんですけど、塩とシソだけで漬けた梅を食べたことがない子が意外と多いみたいで「たねのや」では本場の梅干しを食べて刺激的な朝食を味わってもらってます（笑）

市長 朝食は上家さんが作っているんですか。

上家 おにぎりとお味噌汁、ちょっとしたおかずとかお母さんの手料理ですがスタッフ皆で作っています。なるべく、美郷物産館などで地元の野菜を買って、子ども達に吉野川市産だよって説明して食べてもらってます。何か1つでも食べられないものが食べられるようになったり、思い出になってもらえたらいいなと思っています。

大したことはできないですけど、地域の方が作ったものを私たちが提供することはできるので、なるべく地域のを味わってもらったり、体験したりできる施設になればいいかなと思っています。

あなたにとって美郷とは

市長 これで最後となりますが、上家さんの印象といえば、美郷が大好きというイメージがあります。が、上家さんにとって、美郷とはどんな場所ですか？

上家 同じような質問をいただくこともあり、いつも述べさせていただくのですが、『百年後もこの景色を残したい』っていうキーワードがあります。私も美郷に勤めるまで知らなかった美郷の素晴らしい風景や人、美郷の方々の人



▲美郷で好きな高開石積みからの景色

情や温かい繋がりを皆さんに知ってもらえるように今後も頑張りたいと思っています。

市長 素晴らしいお言葉だと思います。本日はいろいろなお話を聞かせていただきありがとうございます。

上家 こちらこそ、ありがとうございました。





吉野川市 市制20周年記念事業

五九郎 まつり

五九郎まつりは、明治から大正にかけて大活躍し、日本演芸史上に大きな功績を残した鴨島町出身の喜劇役者、曾我廼家五九郎（そがのやごくろう）の業績をたたえ開催されるお祭りです。鴨島駅前を歩行者天国にして、いろいろな催しが行われます。

とき

6月29日(土) 午後5時～9時

(雨天時は6月30日(日)に順延)

ところ

JR鴨島駅前中央通り

●問い合わせ **五九郎まつり実行委員会(吉野川商工会議所内)**
☎24-2274 FAX24-2288





情

報

ひ

ろ

ば



金婚・ダイヤモンド婚記念式典に 申し込みください

金婚（50周年）・ダイヤモンド婚（60周年）記念式典を開催します。吉野川市民で該当する方は申し込みください。

と き 10月19日(土)

受付 午前8時30分～（予定）

ところ 吉野川市アメニティセンター

該当基準

★金婚（50周年）該当者

昭和49年9月1日までに入籍されたご夫婦

★ダイヤモンド婚（60周年）該当者

昭和39年9月1日までに入籍されたご夫婦

※本籍地が本市以外の方は、戸籍謄本を提出してください。

申込締切 7月31日(水) ※締め切り日以降の申し込み、9月2日以降に該当となる方は、次回以降の記念式典でお祝います。

申込方法

長寿いきがい課（本館2階）、または各支所（川島・山川・美郷）にて申し込みください。

※受付開始時間は申し込み人数により、変更となる場合があります。

問い合わせ

長寿いきがい課

☎ 22-2264 FAX 22-2260

介護予防講演会のお知らせ

と き 6月21日(金)

午後1時30分～2時45分

ところ 鴨島公民館 2階視聴覚室

講 師 あおいそら在宅診療所 院長
馬木 良文さん



演 題 いきいき長生き・健康長寿
～栄養が大切なんです～

内 容 老化に伴う体の変化や
健康長寿のための栄養管理について

※入場無料 ※申し込み先 鴨島公民館

問い合わせ
申し込み

鴨島公民館

☎ 24-5111 FAX 24-5113

長寿いきがい課

☎ 22-2264 FAX 22-2260

2024年度第2回 LGBTQ コミュニティスペース

LGBTQ（レズビアン・ゲイ・バイセクシュアル・トランスジェンダー・クエスチョニングなど）の当事者や家族、パートナー、友人、支援者など、どなたでも参加できるコミュニティスペース（交流会）を開催します。

と き 7月20日(土)

午後1時30分から（90分程度）

と ころ 市役所本館 3階大会議室

ゲ ス ト 吉野川市人権教育推進協議会理事長
徳山 富子さん

参 加 費 無料

申込方法 電話、FAX または Eメール

※開催日3日前までに人権課へ

連絡してください。

※要事前申込 ※秘密厳守

問い合わせ
申し込み

人権課

☎ 22-2229 FAX 22-2260

Eメール

jinken@yoshinogawa.i-tokushima.jp

毎年6月23日から29日までの 1週間は、「男女共同参画週間」です

男女が、互いにその人権を尊重しつつ喜びも責任も分かち合い、性別にかかわらず、その個性と能力を十分に発揮することができる男女共同参画社会の形成に向け、男女共同参画週間が設けられました。

全ての方が、職場で、学校で、地域で、家庭で、それぞれの個性と能力を発揮できる「男女共同参画社会」を実現するためには、一人一人の取り組みが必要です。

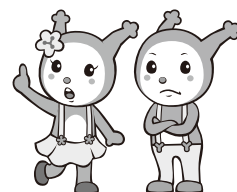

問い合わせ

人権課

☎ 22-2229 FAX 22-2260

広報よしのがわに関する問い合わせは市長公室まで
☎22-2203 FAX22-2244



人権の花咲くまちづくり条例の改正 と人権相談窓口の案内

人権意識を高めるためには「人権教育が重要」であることを明確に示し、また「相談体制の充実」を図るため吉野川市人権の花咲くまちづくり条例（平成25年吉野川市条例第10号）を次のように改正しました。

（施策の推進）

第4条 市は、吉野川市人権施策推進計画を指針として、人権教育及び人権啓発に関する事業、人権問題に関する情報の収集及び提供等人権尊重のまちづくりを推進するために必要な事業を行うものとする。

（相談体制の充実）

第5条 市は、市民等の人権相談に的確に応ずるための体制の充実に努めるものとする。

問い合わせ

人権課

☎ 22-2229 FAX 22-2260

本市では、市民の皆さんが安心して生活できるよう人権相談窓口を設置しています。気軽に相談ください。



相談窓口

市人権センター

（市役所本館2階人権課内）

☎ 22-2229 FAX 22-2260

緊急地震速報訓練を実施します

全国瞬時警報システム（Jアラート）を活用し、緊急地震速報訓練を実施します。防災行政無線による最大音量の放送、防災・行政メールの送信などが行われます。

とき 6月20日（木）
午前10時ごろ



問い合わせ

危機管理課

☎ 22-2235 FAX 22-2248

家具転倒防止器具の設置を行います

今後発生することが予想される巨大地震に備え、無料で家具転倒防止器具の設置を行います。

該当世帯

- ① 75歳以上の高齢者のみで構成された世帯
- ② 身体障害者手帳1級または2級の交付を受けた方がいる世帯
- ③ 療育手帳A1またはA2の交付を受けた方がいる世帯
- ④ 精神障害者保健福祉手帳1級の交付を受けた方がいる世帯

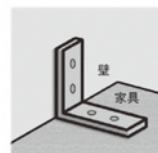

L字金具取付のイメージ

※無料で設置できるのは1世帯につき3組以内です。

※予算の範囲内、先着順となります。

※ある程度申請件数がまとまり次第の設置となります。

設置を希望される方は、危機管理課（東館2階）および各支所（川島・山川・美郷）に備え付けの申込用紙に記入し、提出してください。

問い合わせ

危機管理課

☎ 22-2235 FAX 22-2248

重度心身障がい者等医療費 受給者認定の更新

対象者には関係書類を送付しています。

受付期限 6月28日（金）まで

手続きに必要なもの

- （更新）申請書
- 健康保険被保険者証の写し
- 令和6年度（令和5年中）所得課税扶養証明書（※必要な方〔令和6年1月2日以降に転入した対象者、配偶者、扶養義務者〕〔市外在住の扶養義務者〕〔住所地特例該当者〕）
- 介護証明書（身体障害者手帳2級所持者のうち常時介護を要する方）

☆自動更新となる方☆

後期高齢者医療被保険者証・吉野川市国民健康保険証をお持ちで引き続き該当する方は更新手続きが不要です。8月からの受給者証は7月中に送付します。

問い合わせ
受け付け

社会福祉課 障がい福祉係

☎ 22-2263 FAX 22-2260

「児童虐待かも?」と思ったら、迷わず児童相談所全国共通ダイヤル『189』へ連絡を!



いのちの希望 自殺予防ミニ講演会のご案内

と き 8月6日(火)
午後2時～3時(受付開始 午後1時30分)

ところ 市役所本館3階大会議室

講 師 吉田 精次先生
(藍里病院 依存症研究所所長)

演 題 自殺予防啓発活動として大切な
ゲートキーパーの役割について

参加料 無料 **申込期限** 7月31日(火)

申込方法 以下のいずれかの方法で、いのちの希望事務局まで申し込みください。
電話：088-652-6171
FAX：088-623-9141
Eメール：online@inochinokibou.or.jp

問い合わせ	健康推進課 ☎ 22-2268 FAX 22-2245
-------	---------------------------------------

児童手当現況届の提出

児童手当現況届の提出が必要な方には現況届を送付しています。案内が届いた方は6月中に必ず提出してください。

提出が必要な方

- ・児童または配偶者の住民票が吉野川市にない方
- ・離婚協議中などで配偶者と別居中の方
- ・施設などの受給者の方(里親の方など)
- ・配偶者からの暴力などにより、住民票の住所が本市と異なる方
- ・本市の課税台帳で所得状況などを確認できない方
- ・その他、本市から提出の案内があった方

受付期限 6月28日(金)

受付場所 こども未来課(本館1階)または
各支所(川島・山川・美郷)

手続きに必要なもの

- 現況届(提出が必要な方には送付しています)
- 受給者の健康保険被保険者証の写し

児童と受給者の住所が異なる場合

- 申立書

※その他必要に応じて別途書類が必要な場合があります。

問い合わせ	こども未来課 ☎ 22-2266 FAX 22-2245
-------	--

本人通知制度

「本人通知制度」とは、事前に登録している方に、住民票の写しや戸籍などの証明書を本人の代理人や第三者に交付した場合、交付した事実を本人に書面で通知する制度です。

この制度は、住民票の写しなどの不正請求の抑止および不正取得による個人の権利侵害の防止を目的としています。制度を利用するためには、事前登録が必要です。

※代理人や第三者への住民票の写しなどの交付を拒否したり、交付の可否を問い合わせる制度ではありません。また、通知内容に請求者の氏名や住所などの個人情報は記載されません。

登録できる方

本市に住民登録(消除された住民票を含む)または本籍(除かれた戸籍を含む)がある方

登録方法および登録に必要なものなど、詳しくは問い合わせください。

問い合わせ	市民生活課 ☎ 22-2210 FAX 22-2245
-------	---------------------------------------

下水道への接続をお願いします

下水道は衛生的で住みよい生活環境の実現をはじめ、川や海の水質保全など、大きな役割を担っています。下水道が整備された地域にお住まいで、まだ接続していない方は、早期の接続をお願いします。

市の下水道工事は「公共ますの設置」まで行いますが、宅内の排水設備につきましては、各家庭、事業所の負担となります。

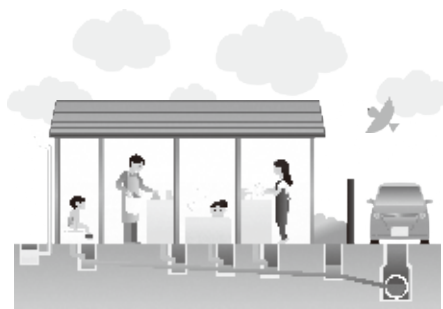

問い合わせ	下水道課 ☎ 22-2258 FAX 22-2254
-------	--------------------------------------



マイナンバーカード休日特設窓口

マイナンバーカードの申請がお済みで、交付通知書が届いた方の受け取りに必要な手続きを次の日程で行います。

実施場所 市役所本館 1 階

※入り口は本館東側通用口から

実施日時 6月23日(日)・8月11日(日祝)

午前9時～正午まで

なお、この休日の手続きの際は、下記の必要書類を本人が持参し、できあがったマイナンバーカードとの顔確認をして、翌開庁日に簡易書留で送付する手続きを行います。(※その場でマイナンバーカードはお渡しできません。)

マイナンバーカードの受取手続きに必要なもの※☆

①マイナンバーカード交付通知書

(はがきサイズの白い通知書)

裏に、住所および氏名を記入してください。

②本人確認書類

1点で可：運転免許証・パスポート・住民基本台帳カード(写真付き)など

2点必要：健康保険証・介護保険証・年金手帳・学生証・医療受給者証など

③暗証番号記入用紙

(4つの暗証番号を記入してください。)

④通知カード(あれば持参ください。)

マイナンバーカードの申請手続きも行っています。手続きに必要なものは、受取手続きに必要なもの※☆と同じです。



問い合わせ

市民生活課

☎ 22-2210 FAX 22-2245

令和6年度吉野川市職員採用試験のお知らせ(運転手(技能労務職))

原則 令和6年10月1日採用

申込期限 6月24日(月) 午後5時まで

申込方法 原則、電子申請(インターネット)

募集職種 運転手(技能労務職)

募集人数 若干名

※上記職種の試験とは別に、令和7年4月1日採用の上級行政などの試験を行う予定です。

受験資格、試験内容その他詳細は、こちらから



運転手(技能労務職)
二次元コード

申込
(電子申請)は
こちらから



申込(電子申請)
二次元コード

問い合わせ

総務課

☎ 22-2231 FAX 22-2244

市民提案型 まちづくり推進事業募集中!

今年度の募集内容は次のとおりです。

◇まちづくり推進事業

対象団体が主となって、地域課題を解決し、地域活性化を図ることを目的として実施する事業

◇課題解決事業

市が設定する行政課題に対し、対象団体がその解決を図ることを目的として実施する事業

申請期限 7月1日(月)

詳しくは
ホームページを
ご覧ください



市ホームページ
二次元コード

問い合わせ

市民生活課 生活あんしん係

☎ 22-2269 FAX 22-2245

消費者ひろば

「ネットユーザーを欺く「ダークパターン」」に注意を

ダークパターンとは、一般的に、消費者が気付かない間に不利な判断・意思決定を誘導しようとする仕組みのウェブデザインなどを指すとされており、具体的な例としては、次のようなものがあります。

※期間経過後も同様の割引があるにもかかわらず、割引期間の終了をカウントダウンタイマーで表示する。

※定期購入の契約によって発生する最低限の費用を明確に表示しない。

※消費者の明確な同意を得ずに無料期間経過後に有料契約に自動的に移行する。

※ネット通販での商品注文の際に、登録する意思のない有料サービス登録に誘導する。

このようなダークパターンに誘導されないようにするためには、ダークパターンの存在を知り、落着いて考え、行動することが必要です。

問い合わせ

市消費生活センター(市民生活課内)

消費者ホットライン

☎ 36-1840
FAX 22-2245
☎ 188

不法投棄は大変な犯罪です! もし不法投棄を見かけたら、ご連絡ください。
阿波吉野川警察署 ☎25-6110 環境企画課 ☎22-2230 FAX22-2247



清掃ボランティアのご案内

除草作業、清掃作業を行います。

江川湧水源周辺

集合場所 江川湧水源「いやしの舎」
(吉野川医療センター西側)

作業日時 7月1日(月)
午前6時30分～7時30分

多津美橋～江川・鴨島公園

集合場所 多津美橋あずまや
(鴨島第一中学校西側)

作業日時 7月1日(月)
午前7時～8時

●問い合わせ

NPO法人江川エコフレンド
☎090 (2892) 6463 (瀬尾)

巡回職業相談

対象者 職業相談希望の方
内容 県内求人情報の提供と職業相談、職業についての知識や就職の心構えについて指導
※雇用保険の受け付けは行いません。

【川島】

と き 7月10日(水)
午後1時30分～2時30分
ところ こだま会館

【山川】

と き 8月5日(月)
午前10時30分～11時30分
ところ 八坂会館
※各会館へ事前に予約が必要です。

●問い合わせ

ハローワーク吉野川
☎24-2166 FAX22-0410

●予約先

こだま会館
☎25-2221 FAX25-2239
八坂会館
☎42-4345 FAX42-7277

土地家屋調査士による無料相談会

土地の境界が不明、地目を変更したい、建物の登記手続（新築、増築、取壊しなど）についてご相談できます。

と き 7月31日(水)
1組目 午前10時～
2組目 午前11時～

ところ 山川地域総合センター内会議室

●問い合わせ・申し込み

公益社団法人徳島県公共嘱託登記土地家屋調査士協会
☎088 (623) 7275
FAX088 (623) 7276

働くことを希望する若者の就労・悩み相談

働くことを希望している15歳～39歳と40歳代の無業者およびその家族を対象に、これからのことを一緒に考えます。子どもの自立に悩む家族の相談も実施します。

相談は無料で、秘密は厳守しますので、気軽に相談してください。
※事前に予約が必要です。

と き

●6月28日(金) 午後1時～4時
●7月26日(金) 午後1時～4時

ところ

ハローワーク吉野川1階
特別相談室

●問い合わせ

あわ地域若者サポートステーション
☎088 (637) 7553
FAX088 (696) 2510

徳島ヴォルティスホームゲームスケジュール

と き

6月23日(日)
午後7時

対戦相手

水戸ホーリーホック

と き

6月29日(土) 午後7時

対戦相手

と き 7月14日(日) 午後7時
対戦相手 ベガルタ仙台

会 場

鳴門・大塚スポーツパーク
ポカリスエットスタジアム



©T.VORTIS



二次元コード

●問い合わせ

徳島ヴォルティス株式会社
☎088 (672) 7339
FAX088 (672) 7262
ホームページアドレス
<https://www.vortis.jp/>

吉野川マルシェ

吉野川市ブランドとして認証された「吉野川市ブランド認証商品」をはじめ、吉野川市ならではの魅力のある特産品の販売や、飲食ブースの出店があります。

●問い合わせ

吉野川商工会議所 ☎24-2274 FAX24-2288

阿波吉野川警察署だより

～みんなで防ごうサイバー犯罪!!～
「サイバー犯罪」は、誰もが被害に遭う可能性のある身近な犯罪です。

その多くは、犯罪の手口を知ることによって被害を防ぐことができます。

●海外偽通販サイト

インターネット上の通販サイトには、金を支払っても商品が届かない悪質サイトがたくさんあります。大幅に値下げされたサイトや支払い方法が選べないサイト（銀行振り込みのみ、クレジットカード払いのみ）は危険です！

安全なサイトかよく考えてから購入しましょう。

●フィッシング

携帯会社、クレジットカード会社、宅配業者、公的な機関など、さまざまな事業者を装った偽のメールやSMS（ショートメッセージ）をきっかけに、個人情報や盗んだり、お金を騙し取ったりする手口が確認されています。

普段から、メールやSMSに記載されたURLや電話番号を使用せず、公式アプリやブックマークした公式サイトから確認しましょう。

●サポート詐欺

突然「コンピュータウイルスに感染しました。サポートセンターに電話してください。」という警告通知が表示され、警告音が鳴り響く、これは詐欺かもしれません。

通知に記載された電話番号に電話してはいけません。慌てず、落ち着いて、誰かに相談しましょう。

支払ってしまったお金は戻ってきません。流失してしまった情報を消すことはできません。

少しでも不審に感じたら、すぐに警察にご相談ください！

●問い合わせ

阿波吉野川警察署
☎25-6110 FAX25-6133
鴨島町交番 ☎24-2331

と き 6月16日(日)
午前9時～午後2時

ところ 鴨島駅前周辺（駅前イベント広場、駅前通り、日本フネン市民プラザツドイニワ、ポケットパーク）

鴨島公民館だより

★講座案内（参加費無料・要申込）

●知って役立つ ～体調管理に役立つ食品 栄養不足にならないために～
と き 6月19日(水)

午後1時30分～2時45分

ところ 鴨島公民館2階 視聴覚室

講師 大塚製菓(株)ニュートラシューティカルズ事業部 学術担当 管理栄養士 久保 恵美子さん

●そこがもっと知りたい

～公的年金の仕組みについて～

と き 6月24日(月)

午後1時30分～2時45分

ところ 鴨島公民館2階 視聴覚室

講師 金融広報アドバイザー

玄番 芳江さん

●健康セミナー ～血糖値スパイクを知ろう 体にやさしい食べ物を正しい食べ方で～

と き 7月3日(水)

午後3時～4時

ところ 鴨島公民館2階 視聴覚室

講師 とくしま医療センター

西病院 糖尿病看護 認定看護師

山添 奈緒子さん

●歴史 ～藍と人々～

と き 7月10日(水)

午前10時～11時30分

ところ 鴨島公民館2階 視聴覚室

講師 吉野川市文化財保護審議会委員 谷本 清さん

●知って役立つ ～よい睡眠とれていますか？ちょっとした工夫で睡眠満足度アップ！～

と き 7月10日(水)

午後1時30分～2時45分

ところ 鴨島公民館2階 視聴覚室

講師 明治安田生命徳島支社

チーフ・コンシェルジュ

中峰 真由美さん

●やさしい経済

～株式市場の展望と投資戦略～

と き 7月12日(金)

午後1時30分～2時45分

ところ 鴨島公民館2階 視聴覚室

講師 阿波證券(株)鴨島営業所

次長 木戸 大介さん

●元気づくり体操

～阿波踊り体操～

と き 7月18日(木)

午後1時30分～3時

ところ 鴨島公民館2階 視聴覚室

講師 理学療法士

田村 英司さん

●FPから学ぶ「くらしとお金」

～老後のお金がありません!!～

と き 7月20日(土)

午前10時～11時30分

ところ 鴨島公民館2階 視聴覚室

講師 日本FP協会徳島支部

河野 俊文さん

●そこがもっと知りたい

～健陽教室「健康の要“陽”」～

と き 7月22日(月)

午後1時30分～2時45分

ところ 鴨島公民館2階 視聴覚室

講師 徳島ヤクルト健康管理士

北江 里美さん、庄野 知恵さん

★募集

●夏休み小学生の科学実験観察教室

申込開始 6月19日(水) 午前9時～

申込方法 電話・FAX 受付 (先着順)

対象 小学3～6年生

①ぼうえんきょうを作ろう

と き 7月24日(水)

定員 20人 参加費 500円

②太陽けいのわく星とえい星たち(天体のお話と天体観測)

と き 7月28日(日)

定員 40人 参加費 300円

③水ロケットをとばそう

と き 8月2日(金)

定員 20人 参加費 500円

④かたくてやわらかい物のなぞ(ふしぎなスライム)

と き 8月8日(木)

定員 20人 参加費 300円

⑤手の動きで音やLEDの色が変わるプログラミング

と き 8月10日(土)

ところ ⑤のみ徳島大学で行います。

定員 20人 参加費 300円

①③④⑤は、午後1時～3時30分
(②のみ午後6時～9時)

●夏休み子ども教室

申込開始 6月26日(水) 午前9時

申込方法 電話受付 (先着順)

①押し花教室

対象 市内小学1～6年生

と き 8月7日(水)

午前10時～正午

持ち物 飲み物・タオル

定員 30人 参加費 500円

②書道教室

※1日でも2日間でも参加できます。

対象 市内小学3～6年生

と き

7月26日(金) 午前9時～11時

7月27日(土) 午後1時～3時

持ち物 飲み物・タオル(半紙・筆・墨汁などはこちらで準備します)

定員 各12人

参加費 1日500円

③絵画・ポスター教室

※2日間参加してください。

対象 市内小学1～6年生

と き

7月26日(金) 午後1時～3時

7月27日(土) 午前9時～11時

持ち物 飲み物・タオル・絵画道具(画用紙はこちらで準備します)

定員 12人 参加費 500円

④陶芸教室

対象 市内小学3～6年生

と き 8月17日(土)

午前10時～11時30分

内容 カップとお皿を作ります。

持ち物 飲み物・タオル・エプロン

定員 15人

参加費 1,000円

●問い合わせ 鴨島公民館 ☎24-5111 FAX24-5113

「菊づくり」参加者募集

鴨島菊友会は、市の花「菊」を市内外に広めるために活動しており、一緒に菊づくりをする方を募集しています。

鴨島菊友会で育てた菊鉢については、菊人形・菊花展、四国菊花品評会に出展しています。

初めての方も大歓迎です。

興味のある方は下記まで連絡してください。

●問い合わせ

鴨島菊友会事務局(吉野川商工会議所内)

☎24-2274 FAX24-2288



第 262 回まちかどコンサート

と き 6月16日(日) 午前11時～
と ころ JR 鴨島駅前イベント広場

出演者 サタディナーナイト、阿波高校ダンス部、フェローズ、カマンベール、たかペー
 フリーライブあります！ 他多数

●連絡先

まちかどコンサート実行委員会 ☎24-2400 FAX24-3725 (鎌田)

文化研修センター通信

●徳島県手工芸家協会作品展
 情熱の女たちからのメッセージ
 ～命をつなぎ技を残す～
と き 6月15日(土)～17日(月)
入場料 無料
 組ひも、七宝、パッチワーク、折り紙などの手工芸作品を100点展示します。
 チャリティーイベントも同時開催。

★文化協会からのお知らせ

●一日体験講座

「子ども藍染め教室」

と き 7月14日(日)
 午後1時～3時
と ころ 文化研修センター
講 師 田尾 幹司さん
 (藍染講座講師)
定 員 10人
参加費 1人 1,000円
準備物 エプロン・ゴム手袋
 汚れてもいい服装

「子ども陶芸教室」

と き 7月15日(月)祝
 午前9時～午後3時
と ころ 文化研修センター
講 師 森本 俊彦さん
 (陶芸講座講師)
定 員 15人
参加費 1人 2,000円
準備物 エプロン・タオル

「杉ちゃんの面白フランス語」

と き 8月16日(金)～19日(月)
 午前10時～11時
 全4回(1日からの参加も可)
と ころ 文化研修センター
講 師 杉村 裕史さん
定 員 20人
参加費 1日 500円
 (会員300円)
 高校生までは無料
準備物 鉛筆・元気な声と笑顔

●吉野川市市制20周年記念事業 吉野川市文化協会設立20周年記念 吉野川市芸術祭 第4回芸能祭

と き 9月1日(日)
と ころ 鴨島公民館
対象演目 邦楽、舞踊など古典芸能、
 伝統芸能、民俗芸能、合唱など
出演対象 市文化協会所属団体
応募期間 6月24日(月)～
 7月15日(月)祝
出 演 料 1出演枠3,000円
応募方法 文化研修センター窓口
特別出演 秋川 雅史さん
入 場 料 1,000円
 (会員800円)
当 日 券 1,300円
 (会員1,000円)

●問い合わせ

文化研修センター
 ☎22-0015 FAX22-0016

生涯学習講座の講座生募集

「生涯学習講座で、見つけよう自分の力・可能性、広げよう世代を越えた交流の輪」をキャッチフレーズにチャレンジします。

本市に住民登録のある方は、どなたでも受講できます。多くの方の参加をお待ちしています。

講座内容

山川教室 (山川公民館ほか)

●地域学習講座 (50人)

地域の歴史と文化に触れるとともに、地域の課題にも積極的に取り組みます。講演会、現地研修会などを行います。

●いきいき生活講座 (50人)

健やかで、ゆとりある、いきいきとした生活を送ることを目指し、自らの教養を高める学習や実践活動に取り組みます。講演会、現地研修会などを行います。

美郷教室 (ふるさとセンターほか)

●絵手紙講座 (10人)

●歴史講座 (30人)

●生け花講座 (12人)

申込方法

山川公民館 (アメニティセンター事務室)、美郷公民館に備え付けの申込用紙に必要事項を記入のうえ、提出してください。募集定員を超えた場合は、抽選により講座生を決定します。

募集期間 6月17日(月)～28日(金)
 ※募集定員に達していない場合は、随時受け付けています。

そ の 他 内容については、会場となる施設へ問い合わせてください。

●問い合わせ・申し込み

山川公民館
 ☎42-6611 FAX42-6510
 美郷公民館
 ☎43-2811 FAX43-2506

徳島県立西部テクノスクール訓練生募集

訓練科名 IT技能科2 **募集期限** 6月20日(木)まで
訓練期間 7月17日(水)～10月16日(水)
訓練場所 (有)プロポーザル 脇町校
 (美馬市脇町脇町537番地6)
定 員 15人
受 講 料 無料 (テキスト代9,460円は自己負担)
対 象 者 離転職者などで、公共職業安定所長から受講あっせんを受けた方

●問い合わせ

徳島県立西部テクノスクール
 ☎0883 (62) 3067 FAX0883 (62) 3140

●申し込み

ハローワーク吉野川
 ☎24-2166 FAX22-0410

(公社) 吉野川市シルバー人材センター 特別入会キャンペーン

入会初年度の会費無料!

定年退職後など(60歳以上)に地域の日常生活に密着した仕事を仲間といっしょに働きませんか。なお、令和6年4月1日から令和9年3月31日までの期間に、入会された方が無料対象になります。この機会に、ぜひ、当センターに入会してみませんか!

【入会手続きおよび入会説明会】

入会申請書を提出後、入会説明会に参加

と き 毎月 第3火曜日
 午後1時30分 開始



●問い合わせ

吉野川市シルバー人材センター (川島城東側)
 ☎36-1266 FAX36-1268

「第22回アビリンピック徳島大会2024」の参加選手募集

目的

障がいのある方々が、日頃職場などで培った技能をお互いに競い合うことにより、その職業能力の向上を図るとともに、企業や社会一般の人々が障がい者に対する理解と認識を深め、その雇用の促進を図ることを目的として開催しています。

と き 9月14日(土)

受 付 午前9時～

競技開始 午前9時30分～

競技種目

- ①ワード・プロセッサ
- ②表計算
- ③パソコンデータ入力
(知的障がい者対象)
- ④オフィスアシスタント
- ⑤喫茶サービス (A) (B)
- ⑥ビルクリーニング (A) (B)

ところ

ポリテクセンター徳島 (徳島市昭和町8-27-20) (①～⑤の競技)

徳島ビルメンテナンス会館 (徳島市昭和町2-56) (⑥の競技)

参加資格

徳島県内に居住し、身体障がい、知的障がい、精神障がい者の手帳もしくは診断書を有する方・競技時間に十分耐える健康状態にある令和6年4月1日現在満15歳以上の方

申込期限 8月23日(金) 消印有効

参加費 無料
(交通費・昼食費は自己負担とする)

応募方法

参加申込書により郵送または持参にて申し込んでください。

★参加選手募集中。

★詳細は二次元コード
またはホームページを
ご覧ください。



二次元コード

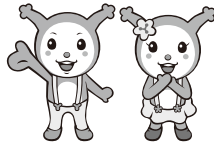

●問い合わせ

〒770-0823 徳島市出来島本町1-5 ハローワーク徳島5階
独立行政法人 高齢・障害・求職者 雇用支援機構 徳島支部
高齢・障害者業務課
☎088 (611) 2388 FAX088 (611) 2390
ホームページアドレス
<https://www.jeed.go.jp/location/shibu/tokushima/abi2024.html>

薬物乱用は「ダメ。ゼッタイ。」

現在、薬物乱用者の低年齢化や、覚醒剤、大麻、危険ドラッグ使用者による犯罪の多発など、薬物乱用問題は深刻化しています。

特に大麻については、平成25年に約1,500人であった検挙人員が、令和5年には6,400人以上にまで増加しています。また、検挙人員の半数以上を30歳未満の若年層が占め、若い世代での大麻乱用の広がりが懸念されています。

大麻には、テトラヒドロカンナビノールという有害物質が含まれており、幻覚作用や記憶への影響、学習能力の低下などをもたらします。もし誘われても、「ダメ。ゼッタイ。」と断る勇気を持ちましょう。

薬物乱用をなくすため、「ダメ。ゼッタイ。」普及運動を毎年6月20日から7月19日の間、全国一斉に実施します。徳島県薬物乱用防止阿波吉野川地区協議会では、期間中に募金活動を行うとともに、「6.26 ヤング街頭キャンペーン」を実施します。薬物乱用防止の推進に向けて皆さんの協力をお願いします。

●問い合わせ

徳島県薬物乱用防止阿波吉野川地区協議会
(事務局 吉野川保健所
生活衛生担当)
☎36-9017 FAX22-1760

川島税務署からのお知らせ

川島税務署では、国税に関する一般的なご相談を面接により希望される場合や相談内容が複雑で、関係書類などにより事実関係の確認が必要であるものについては、事前に電話で予約いただいたうえで、面接相談を行っています。

特に、相続税、贈与税および譲渡所得の個別照会に係る相談は、相談担当者が常時在庁していませんので、毎月第2・第4月曜日に事前予約制で個別に対応させていただきます。

税務署窓口での納税について

7月1日(月)より
税務署窓口での納税は
午後4時までに

お手続きいただきますよう、
ご協力をお願いします。



預貯金口座から引落し(ダイレクト納付・振替納税)やスマホからのPay払いなど、いろいろな納付方法があります。

各種納付方法については、職員にお尋ねください!

※窓口納税の受付時間を変更するもので、その他個別相談などについては**事前予約のうえ**であれば午後5時まで開庁しています。

なお、国税の納付については、税務署の窓口に来署することなく、パソコンやスマートフォンなどを利用した納付ができるキャッシュレス納付など、納税者の皆さんにとって利便性の高い納付手段をご案内しています。



●問い合わせ

川島税務署 ☎25-2211
自動音声案内に従って「2」番を選択してください。

放送大学 入学生募集のお知らせ

放送大学では、2024年10月入学生を募集しています。



放送大学は、テレビ、インターネットで授業を行う通信制の大学です。

心理学・福祉・経済・歴史・文学・情報・自然科学など、約300の幅広い授業科目があり、1科目から学ぶことができます。

資料を無料で差し上げていますので、気軽に放送大学徳島学習センターまでご請求ください。

出願期限(期間)

第1回 8月31日(土)まで
第2回 9月10日(火)まで

●問い合わせ

放送大学徳島学習センター
☎088 (602) 0151
FAX088 (602) 0152

「熱中症特別警戒アラート」の運用が始まりました！

これまで熱中症の危険性に対する警戒を促すために「熱中症警戒アラート」が発表されていましたが、これに加え、4月24日から、より深刻な健康被害の発生に備えるため、新たに「熱中症特別警戒アラート」の運用が開始されました。

「熱中症特別警戒アラート」は気温が特に著しく高くなることにより、熱中症による人の健康に係る重大な被害が生ずるおそれがある場合に発表されます。

「熱中症特別警戒アラート」発表時には、野外活動の自粛やエアコンの活用など、自分や周囲の方の身を守る行動をとるようにしましょう。

また、暑さに体が慣れていないこの時期は、「熱中症警戒アラート」が出ていなくても、熱中症のリスクが高まる可能性があるため、こまめに水分・塩分の補給をしたり、涼しい服装にしたりといった熱中症を予防するための行動をいつも以上に意識して行いましょう。



※左記のアプリなどを活用し、気象情報（暑さ指数）を確認するなど、適切な対策を実施しましょう。

●問い合わせ 危機管理課 ☎22-2235 FAX22-2248

おしえて!! 歯医者さん

第95回 エナメル質形成不全症

質問 歯医者さんで、「歯の表面の色が部分的に黄色いところがあるので、定期的にチェックしましょう。」と言われました。むし歯ではないのでしょうか？

回答 検診などで、上前歯の表面の白濁や、6歳臼歯（きゅうし）（第一大臼歯（永久歯の奥歯）の黄色い変色を指摘されることがあります。これは、表面のエナメル質がうまく作られていない状態で、「エナメル質形成不全症」といいます。調査によると、日本人では5人に1人の割合で存在し、近年増加傾向にあります。原因ははっきりとわかっていませんが、遺伝的な問題やエナメル質形成時期の全身的な問題（栄養障害や発熱疾患）、先行乳歯の外傷や大きなむし歯が可能性として指摘されています。

エナメル質形成不全症の歯、特に奥歯の場合は、内部の象牙質がむき出しになっていることが多いので、むし歯になりやす

く、進行も早いです。毎日しっかりブラッシングを行い、定期的に歯科医院でケアすることが重要です。軽度の場合はフッ化物を塗布して歯質の強化をはかったり、欠けている部分がある場合は、白いプラスチック材料で埋める処置を行います。いずれの場合も、ご家庭での仕上げ磨きが大切です。これらの症状が疑われる場合は、かかりつけの歯科医院にご相談ください。



図 エナメル質形成不全症
(日本小児歯科学会HPより引用)

【吉野川市歯科医師会】

お口の質問を募集しています。下記までメールまたはFAXでお寄せください。

●お口の質問について(窓口)●

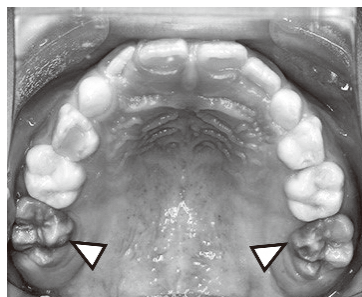
市長公室 FAX 22-2244 メールアドレス m-koushitsu@yoshinogawa.i-tokushima.jp

がんを防ぐための新12カ条 5条 塩辛い食品は控えめに

介護予防教室

月	日	曜日	時 間	場 所	地区	内 容
7	2	火	9:00~10:30	川島公民館山田分館	川島	栄養のお話
	3	水	9:00~10:30	川島公民館久保田分館	川島	栄養のお話
	4	木	9:00~10:30	忌部農業構造改善センター	山川	
	5	金	9:00~10:30	鍛冶屋敷公会堂	川島	
			13:00~14:30	瀬詰老人会館	山川	栄養のお話
	8	月	9:00~10:30	南町集会所	山川	
			13:00~14:30	飯尾敷地公民館・コミュニティセンター	鴨島	
	9	火	9:00~10:30	川島老人福祉センター	川島	介護予防体操
	11	木	9:00~10:30	西麻植公民館	鴨島	
	12	金	13:30~15:00	山瀬公民館	山川	
	16	火	9:00~10:30	東新町ふれあい会館	鴨島	口腔ケア
			13:00~14:30	山川公民館	山川	栄養のお話
	17	水	9:10~10:40	東山老人憩の家	美郷	
	22	月	9:00~10:30	鴨島老人福祉センター	鴨島	
	23	火	9:00~10:30	川島公民館神後分館	川島	
	24	水	9:00~10:30	中部農業構造改善センター	山川	
	26	金	9:00~10:30	森山公民館	鴨島	

- ※初めて参加される方は問い合わせください。
 ※健康手帳を持参してください。
 ※資料がある場合があります。眼鏡が必要な方は持参してください。
 ※健康相談の受付時間は、基本的に開始時刻から 30 分間です。
 ※講座内容は変更する場合があります。

●問い合わせ 長寿いきがい課 ☎22-2264 FAX22-2260

人権とぴっくす

八坂会館の活動

八坂会館は、地域の中で福祉の向上や人権啓発の住民交流の拠点となる開かれたコミュニティセンターとして、総合生活相談事業をはじめ、各種講座（銭太鼓、書道、華道など）、地域交流事業（八坂の夕べ・八坂会館祭）などを実施しています。

「総合生活相談事業」

生活上の相談や人権に関する相談に対して相談体制を整えています。また、相談の結果、必要がある場合は関係行政機関、社会福祉施設などに連絡、紹介を行うほか、その他適切な支援を行うよう努めています。

「啓発・広報活動事業」

八坂会館だよりを毎月発行することにより、八坂会館の活動をお知らせするとともに、日常生活に根ざした啓発・広報活動を行っています。

「巡回職業相談事業」

ハローワークとの共催で偶数月の第一月曜日に午前10時30分から11時30分まで八坂会館にて職業相談を受け付けています。

「地域交流促進事業」

周辺地域住民との交流を図ることにより、住民相互の理解を深め、差別意識解消に努めることを目的に銭太鼓、華道、手芸、洋裁、書道、将棋など多様な講座を実施しています。また、八坂会館独自の活動として八坂の夕べ（納涼祭）、八坂会館祭を行っています。

「介護予防教室」

偶数月に長寿いきがい課の事業により、正しい運動方法や健康づくりを継続して実践できるよう指導しています。地域の方々も高齢化が進む中で自分の体調や体力を確認する大切な機会となっています。

問い合わせ

人権課 ☎22-2229
 八坂会館 ☎22-2260
 FAX 42-4345
 FAX 42-7277

妊娠・出産・子育ての相談

こども家庭センターでは、妊娠・出産・子育てなどについて助産師・保健師による相談を実施しています。気軽に相談してください。保健師相談は随時受付を行っています。助産師相談は予約制です。事前に日時を連絡してください。

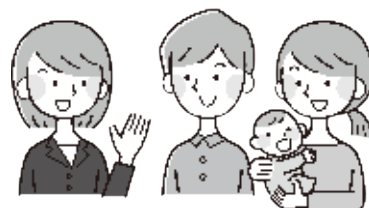

◆助産師相談

＜対 象 者＞ 妊産婦および乳幼児とその保護者

＜日 程＞

7月	1日(月)	11日(木)	18日(木)	29日(月)
8月	5日(月)	19日(月)	26日(月)	29日(木)
9月	5日(木)	12日(木)	19日(木)	30日(月)

※日程は変更となる場合があります。

＜時 間＞ ①午前9時 ②午前10時 ③午前11時 ④午後1時 ⑤午後2時 ⑥午後3時

＜実施場所＞ こども家庭センター（市役所本館1階）

＜内 容＞ ○妊娠期の生活について ○出産や産後に向けての準備

○乳幼児の身体計測 ○授乳方法の指導

※希望者には、個別のマタニティ教室を行っています。

＜費 用＞ 無料

●問い合わせ・予約先 **こども家庭センター(本館1階13番窓口)**
☎22-2267 FAX22-2245

子宮頸がん(HPV)ワクチン キャッチアップ接種について

子宮頸がん(HPV)ワクチンのキャッチアップ接種期限が1年を切りました。初回接種から3回接種完了まで標準的に6カ月かかるため、接種開始はお早めをお願いします。



接種対象者 ▶ 平成9年4月2日～平成20年4月1日生まれ的女子

接種期限 ▶ 令和7年3月31日まで

実施医療機関 ▶ 吉野川市内の指定医療機関および徳島県予防接種広域化医療機関

接種料金 ▶ 無料 ※接種期限を過ぎると任意接種となり、自己負担となります。

※予診票を紛失された方や県外で接種を検討されている方については健康推進課へ問い合わせください。

●問い合わせ **健康推進課** ☎22-2268 FAX22-2245

がんを防ぐための新12カ条 7条 適度に運動

健診を受けて防げる病気があります!

～特定健康診査を受けましょう(7月1日から)～

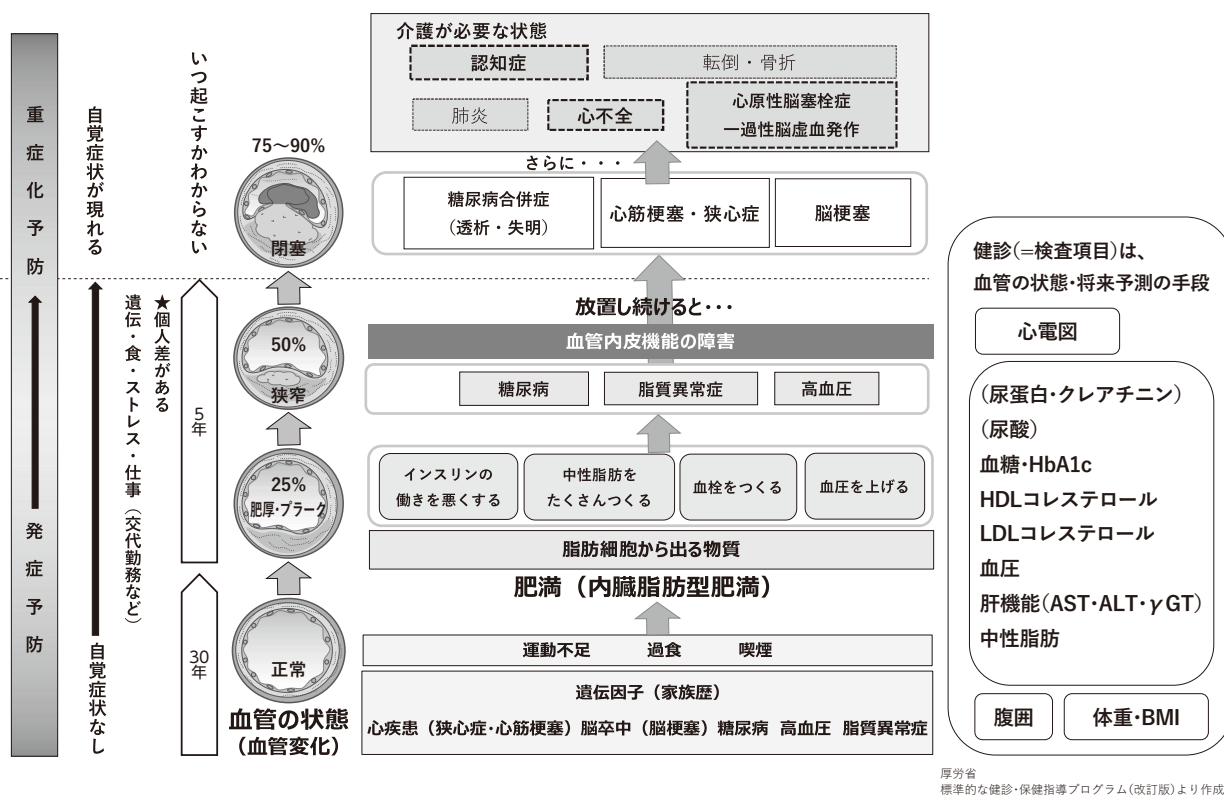

《事業主健診(職場健診)等の結果提供のお願い》

令和6年度特定健康診査を受診せず、事業主健診(職場健診)を受けた方は、その結果を提出していただくことで、国民健康保険における保健事業への活用や特定健康診査の受診率向上となりますのでご協力ください。

【対象者】

- 吉野川市国民健康保険に加入
(令和6年4月1日時点で加入しており、健診日においても継続して加入している方)
- 40～74歳(昭和25年4月1日～昭和60年3月31日生まれの方)
- 特定健康診査や吉野川市国保日帰りドッグ健診を受診する予定がない方

【提出書類】

- 健診結果提供同意書(健康推進課窓口・ホームページからダウンロード)
- 令和6年度 特定健康診査受診券(うぐいす色)
- 健診結果(特定健康診査の項目、医療機関名、医師氏名、総合判定結果がわかるもの)
※健康推進課でコピーします。

【提出先】 健康推進課(本館1階)



健康推進課
二次元コード

吉野川市国保日帰りドッグ健診申し込み期間延長!

日帰りドッグ健診の申し込み期間を6月21日(金)まで延長します。(定員になり次第締め切り)詳しくは市ホームページをご覧ください。

●問い合わせ 健康推進課 ☎22-2268 FAX22-2245

がんを防ぐための新12カ条 8条 適切な体重維持



吉野川市子育て支援施設の行事予定

こども未来課 TEL 22-2266 FAX 22-2245

7月



●児童館

鴨島児童館

住 所 鴨島町知恵島 1208 番地 2
TEL・FAX 24-2379
開館日 月～土
開館時間 午前 10 時～午後 6 時 (月～金)
午後 1 時～6 時 (土曜日)

17日(水) 硬筆教室
21日(日) プレパパレマママタニティフォト撮影会
24日(水) 助産師による産後身体メンテナンス教室
25日(木) 吉野川市児童館合同ディキャンプ
26日(金) 夏休みポスター教室
30日(火) 夏休み書道教室

鴨島南児童館

住 所 鴨島町飯尾 550 番地 76
TEL・FAX 22-2277
開館日 月～土
開館時間 午前 10 時～午後 6 時 (月～金)
午後 1 時～5 時 30 分 (土曜日)

11日(木) 硬筆教室
17日(水) にこにこクラブ (水遊び)
18日(木) プログラミング教室
22日(月) 絵画教室・合気道
25日(木) 市内児童館合同ディキャンプ
31日(水) みなみカフェ

八坂児童館

住 所 山川町安楽寺 165 番地
TEL・FAX 42-6828
開館日 月～土
開館時間 午前 10 時～午後 6 時 (月～金)
午後 1 時～5 時 30 分 (土曜日)

13日(土) サッカー教室
23日(火) ミニ夏祭り
25日(木) 市児連合同ディキャンプ
26日(金) 飛び出す絵本を作ろう
29日(月) ポスターを描こう

●地域子育て支援拠点施設

子育て支援センター ちびっこプラザ

住 所 鴨島町鴨島 252 番地 1
(日本フネン市民プラザ内)
TEL 22-2440
FAX 22-2441
開館日 水～月
開館時間 午前 9 時～午後 5 時

4日(木) 呼吸を大事にしたストレッチ
8日(月) 栄養相談/赤ちゃんヨガ&ベビーマッサージ
17日(水) 絵本の読み聞かせ
24日(水) ママピラティス
25日(木) ママのためのリフレッシュマッ
サージ・産後ケアアドバイス

子育て支援室 ちびっこドーム

住 所 川島町栗村 2421 番地 1
(川島かもめこども園内)
TEL 25-6616
FAX 25-6617
開館日 月・火・木・金
開館時間 午前 9 時～午後 3 時

9日(火) ダルクロズリトミック
11日(木) ママのためのリフレッシュタイム
12日(金) 親子クッキング
16日(火) ベビーヨガ&マッサージ
18日(木) プール遊び
22日(月) あかり先生と英語で遊ぼう
30日(火) お誕生会

子育て支援館 ぶどうの木

住 所 鴨島町鴨島 440 番地 2
(認定こども園めぐみ幼稚園
めぐみ保育園北側)
TEL・FAX 38-9117
TEL 24-2435
開館日 月～金
開館時間 午前 9 時～午後 3 時

2日(火) YMCAリーダーと親子で運動あそび
10日(水) イザヤ先生と英語で遊ぼう！
11日(木) イザヤ先生と英語で遊ぼう！
17日(水) たのしいクッキング♪
30日(火) ふきこおさんとあそぼう！

●子育て支援施設

地域子育て支援センター かもめ元気クラブ

住 所 鴨島町西麻植字大東 98 番地 1
(鴨島かもめこども園内)
TEL 24-2856
FAX 24-2857
開館日 火・木・金
開館時間 午前 10 時～午後 3 時

4日(木) 絵本の読み聞かせ
11日(木) 絵本の読み聞かせ
25日(木) ベビーマッサージ

地域子育て支援センター 山瀬わんぱく広場

住 所 山川町諏訪 266 番地 5
(山瀬かもめこども園内)
TEL 30-1212
FAX 30-1213
開館日 月・水・木
開館時間 午前 10 時～午後 3 時

4日(木) 運動遊び
11日(木) ベビーマッサージ
18日(木) 作って遊ぼう
25日(木) 絵本の読み聞かせ

子育て支援 なかよくくらぶ

住 所 鴨島町鴨島乙 897 番地 9
(鴨島中央認定こども園内)
TEL・FAX 24-2356
開館日 月・水・金
開館時間 午前 10 時～午後 3 時

3日(水)七夕飾りを作ろう
12日(金) 食育相談
17日(水) 絵本読み聞かせ
26日(金) 子育て相談



※月間行事予定表は二次元コードでご確認ください。

※各施設にも月間行事予定表を備え付けています。

※予約など詳細は、各施設へ直接問い合わせください。



子育て支援室 もうもうあいランド

住 所 鴨島町牛島 888 番地 1
(鴨島東こども園内)
TEL 24-8914
FAX 24-8922
開館日 火・水・金
開館時間 午前 9 時～午後 3 時

10日(水) 絵本の読み聞かせ
12日(金) 作ってみよう！
17日(水) 身体計測
26日(金) 親子ふれあい遊び

子育て支援室 ほたるルーム

住 所 山川町町 94 番地
(高越こども園内)
TEL・FAX 42-5758
開館日 月・水・金
開館時間 午前 9 時～午後 3 時

5日(金) 子育て何でも相談
12日(金) 絵本の読み聞かせ
19日(金) 親子ふれあい遊び
26日(金) 身体計測



できごと

yoshinogawacity



「企業版ふるさと納税」による 寄付をいただきました

本市では、「地方創生応援税制」（企業版ふるさと納税）で本市を応援していただける企業を募集しており、この度、次の企業様から寄付をいただきました。

いただいた寄付金は、吉野川市まち・ひと・しごと創生推進事業に活用いたします。

●株式会社大共様（本社所在地：大阪府東大阪市）

●寄付額 500 万円

表彰状を授与させていただきます▶



△ボールを激しく奪い合う選手ら

FC徳島開幕戦

4月7日、ヨコタ上桜スポーツグラウンドで行われた四国サッカーリーグ開幕戦（吉野川市民デー）で、SONIO高松と対戦したFC 徳島は3対2で接戦を制しました。

当日は、FC 徳島の選手らによるサッカー教室が開催されるなど、さまざまなイベントやキッチンカーの出店が行われたほか、本市若手職員らの提案で吉野川市産のにんじんとブロッコリーが来場者に無料で配布されました。

「吉野川市民デー」は吉野川市民を含め多くのサッカーファンで盛り上がりました。

川島えがお食堂

4月7日、地域特産品の販売などを手がける川島町の合同会社川島えがお倶楽部が、同町栗村のかもめスイミングスクール敷地内の芝生広場で「川島えがお食堂」を開催し、カレーライスが振る舞われました。川島高校の生徒らがボランティアで参加し、受付や配膳が行われたほか、会場では、自衛隊などによる防災イベントやマジックショーなどが催されました。

川島えがお食堂の様子▶



◀防災女性チームの皆さんと

「吉野川市防災女性チーム」を結成

4月8日、女性の視点を防災対策に反映させるため、女性職員9名で「吉野川市防災女性チーム」を結成し、任命式を開催しました。職員の防災意識・知識の向上を図り、啓発活動を行うとともに、各種計画やマニュアルに意見を反映するなど、本市の防災力向上に向けて取り組んでいきます。





ネッツカップ

4月13日、14日の2日間、本市をホームタウンとして活動するFC徳島が地域貢献を目的に主催する少年サッカー大会「第1回ネッツカップ」がバンブーパークで開催されました。

市内外から12チームが参加し熱戦が繰り広げられ、「YSCオーレ」が「麻植FC」との接戦を制し、見事初代王者に輝きました。

(決勝戦 YSC オーレ 3 - 2 麻植 FC)

＜優勝が決定し歓喜に沸くYSCオーレの選手ら＞

「森のマルシェ」開催!!

5月3日、4日、県西部最大級のハンドメイドイベントがバンブーパークで開催され、2日間で延べ115店舗が出店し、家族連れら約5,500人が訪れました。

会場では、アクセサリーや小物を始めとするハンドメイド作品の販売やキッチンカーなどのフード販売もあり、大人から子どもまで楽しめるイベントとなりました。



たくさんの方で賑わいました▷



新たな地域おこし協力隊が着任しました！

新たな「地域おこし協力隊」として林隊員が5月1日付で着任し、本市の地域おこし協力隊員は11名となりました。

林隊員は、徳島北部森林組合で地域林業の担い手としての活動および山間部地域の活性化に関する業務に取り組みます。

＜地域おこし協力隊に着任した林隊員＞

100歳の誕生日おめでとうございます



細川トモエさん
(鴨島町内原)
大正13年4月14日生まれ

4月14日、細川トモエさん(鴨島町内原)が100歳の誕生日を迎えられました。細川さんは山川町で5人兄弟の次女として生まれ、20歳の時に結婚し、4人の子どもを育てました。

細川さんはカラオケをすることが趣味で、長年楽しんでいただけたことと。現在は施設で生活しており、ご飯を食べることやテレビを観ることを楽しんでいるとのことでした。

長生きの秘訣は、健康に良い飲食を心がけることだそうです。

訪問当日は笑顔で祝い状を受け取られました。

吉野川市内の100歳以上の長寿者は52人(女性49人 男性3人)になりました。

がんを防ぐための新12カ条 11条 身体の異常に気がいたら、すぐに受診を



国民年金だより

国民年金の手続きはお済みですか

20歳以上60歳未満の方で、会社を退職された方は、厚生年金から国民年金へ変更する届出が必要です。

また、会社を退職された方に扶養されていた配偶者の方についても、国民年金へ種別変更する届出が必要です。

年金手帳、退職日が確認できる書類を添えて、国保年金課または各支所（川島・山川・美郷）で、国民年金の手続きをしてください。

問い合わせ

国保年金課 ☎22-2213
FAX 22-2243

保険料は納付期限までに納めましょう

令和6年度の保険料は、月額1万6980円です。保険料は、金融機関やコンビニなどで納めることができます。また、クレジットカードによる納付やインターネットな

どを利用しての納付、便利でお得な口座振替もありますので、ぜひ利用してください。

経済的な事由で保険料を納めることが難しいときは、保険料の納付が免除または猶予される制度があります。

問い合わせ

徳島北年金事務所
☎088(655)0200

国保年金課 自動音声2番
☎22-2213
FAX 22-2243

保険料の免除期間・納付猶予期間がある方へ

保険料の免除・納付猶予・学生納付特例の承認を受けた期間がある方は、保険料を全額納めた方と比べ、老齢基礎年金の受け取り額が少なくなります。

将来の受け取り額を増額するために、免除などの承認を受けた期間の保険料を、10年以内であればさかのぼって納めることができます。

詳しくは、ねんきん加入者ダイヤルまたは年金事務所へお問い合わせください。

問い合わせ

ねんきん加入者ダイヤル
☎0570(003)004

徳島北年金事務所

☎088(655)0200
自動音声2番

社会保険労務士会による無料年金相談

社会保険労務士会による無料年金相談を実施します。年金事務所での相談と同じように、各種年金の請求および届け書の受け付けもできますので、ぜひ利用してください。

※事前に予約が必要です。

（1カ月前から予約可能です）

相談日時・場所

▽6月27日(木) 午前10時～

午後3時／本館1階相談室

▽7月25日(木) 午前10時～

午後3時／本館1階111会議室

予約先・問い合わせ

街角の年金相談センター 徳島
(オフィス)
☎088(657)3081



相続遺言相談センター

小笠原合同事務所・アクシスパートナーズ

相続登記

遺言相談

不動産名義変更

初回60分無料相談（要予約）

☎0120-110-991 受付時間：平日 9:00～18:00
土曜 9:00～18:00

鴨島事務所

〒776-0005 吉野川市鴨島町喜来字宮地485番地1

徳島事務所 海南事務所 西宮北口事務所 神戸事務所



有料広告を募集しています

規格 1号広告(縦50mm×横82mm) 掲載料 月額10,000円

※3カ月以上継続して掲載する場合は10%相当額を、6カ月以上継続して掲載する場合は20%相当額を、それぞれの月額料金から割引します。

詳細は、市長公室（☎0883-22-2203、Fax0883-22-2244）までお問い合わせください。

ゴミの事は
お任せ下さい!!

見積
無料

粗大・引越し時のごみ
遺品整理・片付け...など。

吉野川市指定 許可番号第1号

有限会社

クリーンエンゼル

《事務所》

川島町山田字芝生39番地6

FAX(0883)25-5175

☎0883-25-3636

オンライン授業も

リモートワークも

ZAQ光

お伺いします! 設定 & サポート

吉野川市のケーブルテレビ

日本中央テレビ株式会社

☎0883-22-1501 http://www.jctv.ne.jp



がんを防ぐための新12カ条 12条 正しいがん情報でがんを知ることから



図書館だより

鴨島図書館 (日本フネン市民プラザ3階) ☎ 22-2004 FAX 22-2014

開館時間 午前9時～午後7時 **6月、7月の休館日** 毎週火曜日、月末資料整理日(6月28日(金)、7月31日(水))

- ◆おはなし会
とき 毎週土曜 午前10時30分～11時
ところ 鴨島図書館内 読み聞かせコーナー
- ◆よみっこ★か～ものおはなし会
とき 7月13日(土) 午前10時30分～11時
- ◆おはなし「ふわり」タイム
とき 7月27日(土) 午前10時30分～11時
- ◆吉野川かるたをみんなで作ろう!
館内にて本市にまつわる読み札を募集しています。(6月27日(木)まで)
- ◆季節の工作とおはなし会「うきうき」たなばた
とき 6月30日(日) 午後2時～3時
ところ 日本フネン市民プラザ2階 多目的室227
対象 幼児～小学生
定員 親子4組 10人程度 ※先着申込制
※6月15日(土) 午前9時より受付開始(電話受付可)。
- ◆笑って遊んで心も育つ子育てを楽しむ「絵本の読み聞かせ教室」
とき 7月1日(月) 午後2時～3時30分
ところ 日本フネン市民プラザ2階 多目的室227

- ◆鴨島図書館マネー講座「NISAとiDeCoの基礎知識」
とき 7月7日(日) 午後2時～3時
ところ 日本フネン市民プラザ2階 多目的室(中)
講師 徳島県金融広報委員会 金融広報アドバイザー 玉田 樹身英さん
対象 大人向け 定員 25人程度 ※先着申込制
※6月15日(土) 午前9時より受付開始(電話受付可)。
- ◆中高生(YA)ボランティアによるおはなし会
とき 7月15日(月) 午前10時30分～11時
ところ 鴨島図書館内読み聞かせコーナー
- ◆第2回 吉野川市「調べる学習コンクール」出品作品のつくり方講座
とき 7月28日(日) 午後2時～4時
ところ 日本フネン市民プラザ2階 多目的室(中)
対象 小学生～中学生 定員 20人
※6月22日(土) 午前9時より受付開始(電話受付可)。

※イベントはすべて参加無料です。

★イベントの詳細は鴨島図書館のHP・Instagramをご覧ください。



▲HP



▲Instagram

川島図書館 ☎ 25-3141 FAX 25-5382

開館時間 午前10時～午後6時
6月、7月の休館日 水曜日、祝日、月末資料整理日(6月28日(金)、7月30日(火))

- ◆四国大学学生による『七夕まつり』
とき 7月6日(土) 午後1時30分～3時
定員 10人 対象 3歳～小学生 受付 6月25日(火)から
- ◆「夏休みポスター教室」
とき 7月27日(土) 午後1時30分～3時30分
講師 黒川 文代さん
定員 10人 対象 小学生 受付 7月6日(土)から
※上記イベントは参加無料、事前申し込みが必要です。
場所は川島図書館2階です。
- ◆写真展「鳥のいる風景Ⅱ」川村 泰史
吉野川周辺のアオサギを含むさまざまな鳥の写真を展示。
とき 7月7日(日)～28日(日)
ところ 川島図書館1階ロビー

山川図書館 ☎ 42-5222 FAX 26-4101

開館時間 午前10時～午後6時
6月、7月の休館日 月曜日、祝日、振替休日(7月16日(火))、月末資料整理日(6月28日(金)、7月31日(水))

- ◆子どもえいが会「トムとジェリー 花火はすごいぞ」
とき 7月6日(土) 午後2時～(1時間程度)
- ◆おはなし会
とき 7月13日(土) 午後2時～(30分程度)
対象 幼児から絵本に興味のある一般の方まで
内容 おはなしグループ「まんぷく座」による絵本の読み聞かせ。
- ◆夏休み手作り教室「プラネタリウムをつくろう!」
とき 7月20日(土) 午後2時～(1時間程度)
講師 黒川 文代さん(アントデザイン事務所)
内容 黒い画用紙と透明テープなどを使ってプラネタリウムをつくる。
対象 5歳児程度(保護者同伴)～小学生
定員 10人程度 ※先着申込制
※7月2日(火) 午前10時から受付開始(電話受付可)。
※上記イベントは参加無料、場所は山川図書館 会議室です。

おかげさまで
生徒急増中につき
スタッフ急募!
子どもたちの成長をともに喜べる、やりがいのある仕事です!
徳島県内17校、全国に500校以上の校舎のある安心して働ける職場です。

生徒数 **100名突破!!**

- ・子ども好きの方
- ・教育に熱心のある方
- ・中長期可能な方
- ・経験不問

▶個別指導の先生

1コマ 80分	1,600～1,840円	※研修期間あり
入社 祝い金	30,000円	※6ヵ月以上 勤務の方対象
勤務日	火～金/17:20～21:40 土/10:00～18:40	

- 小・中・高校生への教科指導
- 週1日から勤務できます
- 指導教科・学年は選べます
- 距離により交通費相当額を支給

能開の個別指導Axis 鴨島校 ☎ **0883-24-6761** 受付時間 火～金/15:00～22:00 土/10:00～19:00
〒776-0013 吉野川市鴨島町上下島125番地泰栄ビル1F

いざという時のために毎月少々の掛金で
三倉屋互助会

セレモニー	セレモニー
みくらや会館	みくらや西ホール
鴨島町鴨島521 TEL(0883)24-2195(代) FAX(0883)24-2197	川島町学字北久保118 TEL(0883)25-6255 FAX(0883)25-6256

フリーダイヤル **0120-24-2195**

誰も体験したことのない、
驚きの**VR住宅展示場**

VR パーチャル空間
体験会実施中

土地・建物のトータルプランナー
株式会社 松島組
MATSUSHIMA CO.

鴨島町 JR麻植塚駅前
tel.0883-24-1233
http://www.smiletrust.com/

松島組 検索

青少年育成補導

西麻植小六年 山田 心羽
コーヒーを豆からひいて
ご満悦

鴨島小六年 大山 陸翔
背がのびて目線の先は母同じ

鴨島第一中二年 堀江 海翔
宿題を後で後でと後まわし

鴨島第一中二年 森脇 琉愛
あいさつで人との心つながった

市立川島中二年 栗林 樹生
部活帰り聞こえる皆の笑い声

市立川島中二年 大和千花子
プラごみを減らす取り組み
私にも

山川中学一年 辻 奈央
母の声電話になると美しい

山川中学一年 松本淳之介
温だん化環境破壊進んでる

「ぶんげい麻植第19号」より

子どもを非行から守るために

★「いのち」の大切さ

世界にひとつしかない命の大切さを教えましょう。

★善悪の区別

「悪いこと」をすれば注意し、「善いこと」をすればほめる。自分で善悪の区別ができる。

るようにし、自立心を育てましょう。

★耐える心

子どもが欲しがるものを何でも与えていませんか。欲しいものが手に入らなくなった時、我慢できない子どもは、安易に人のものを盗むなど、間違った方法を選びがちです。

★思いやりの心

人を傷つけない、人思いやる優しい心を育てましょう。

保護者の皆さんへ

●非行防止のために子どものサインを見逃さない

子どもたちは、いつも小さなサインを大人に送っています。そこには、少年非行へ踏み込んでしまうきっかけがあるようです。その兆しが言葉や態度に表れてきます。例えば、言葉遣いが急に荒くなってきたり、帰宅時間が遅くなったたり、目を合わせなくなったりと、さまざまな気になる小さな変化が、非行へのシグナルかもしれません。そして、大人が子どもに無関心なあまり、このシグナルに気づかず、子どもが非行への道を歩き始めるようにもなっています。

令和5年度の活動と概要

吉野川市青少年育成補導センターで実施した活動と、その状況については次のとおりです。

①街頭補導	0件	●有害図書	224冊
②相談活動受理件数	64件	●DVD・ビデオ	147本
③不審者情報件数	11件	●その他	184冊
④環境浄化活動		⑤安全・安心活動	
月1回、白ポストによる有害図書・DVD・ビデオの回収を行いました。		各小学校での不審者対応訓練を行いました。安全安心対策会議にも参加しました。	

連絡先・問い合わせ

市青少年育成補導センター
☎25-6620
FAX 25-6621



草刈り

草むしり・芝刈り

見積無料

わたしたちにお任せください!

お気軽にお問い合わせください ☎0883-30-1300

株式会社トレーダーズ41
徳島県吉野川市鴨島町中島265 グランフロント鴨島ウエスト1F

東野リキュールの本格梅酒

三人で仲よく梅酒を造り精一杯おもてなししています



ホーホケキョ 白竜峡 高越山 紅竜峡 梅酒蔵

東野リキュール製造場 東野 宏一
HIGASHINO
TEL 0883-43-2216
吉野川市美郷字川俣5番地5 FAX 0883-43-2212

令和7年4月1日採用 吉野川商工会議所

正規職員募集!

商工会議所は、地域の商工業の振興、発展に寄与するための公的性格を持つ経済団体です。

- 勤務時間 平日9時～17時(土日祝休み)
- 賞与、通勤・扶養・住居の各種手当あり
- 加入保険等(雇用/労災/健康/厚生)
- 退職金制度あり

書類選考受付期間
7月1日～8月20日まで

その他条件、応募方法等の詳細はHPでご確認ください



吉野川商工会議所
吉野川市鴨島町鴨島169-1 ☎0883-24-2274

「宅飲み」後の飲酒運転が急増中! 飲酒運転は「立派な犯罪」です。
飲酒運転を「しない」「させない」「許さない」街づくりをしましょう! 阿波吉野川警察署交通課



日本遺産

日本遺産

藍のふるさと阿波

～日本中を染め上げた
至高の青を訪ねて～

知故郷を る郷を!!

第67回



工藤半平記功碑と工藤神社

西麻植の工藤家祖家、藍師兼藍商の家に生まれた。

工藤家の先祖、鎌倉幕府、源頼朝に仕えた伊豆の国の住人、工藤左衛門尉祐経は、富士野御狩の節、曾我兄弟の仇討ちにより没したが、子孫の工藤甲斐守左衛門尉祐重が管領細川氏采地を領し、西麻植城（大木壘）・山嶋城城主としてこの村に移った。その後、工藤家は代々西麻植城（大木壘）跡に居住し、藍屋敷を形成していた。

工藤半平氏は、同志と謀り名藍社を設立後、藍商取締会所に改め、阿波藍製造販売同業組合設立以来副組合長を経て組合長となり、長井長義・鈴木梅太郎両博士の精藍製造事業、久留米絨組合と提携、外藍（インド藍）関税問題解決などに苦心した。西尾村議会の初代議員も務めた。

工藤半平氏の藍屋敷跡は、西麻植児童公園、西麻植教育集会所となり、その東側には市道を隔てて、工藤甲斐守を祀る「工藤神社」が鎮座しており、工藤半平氏が発起人となり、大正13（1924）年10月10日に建立された。また、西麻植八幡神社の奉納石碑にも名が刻まれており、多額の寄付を行っている。西麻植会館前の記功碑（昭和7（1932）年建立）は、元々は南隣にあった西尾村役場跡に建っていたが、町道拡幅工事に伴い現在地に移転した。



工藤神社



西麻植八幡神社 奉納石碑



西麻植会館前 記功碑

プロがおすすめする エアコン快適パック のご案内

エアコンの **臭い** 気になりませんか？

●車種によって作業時間は多少異なります。

作業時間
約 **15分**

W の効果で
同時施工
空気キレイ

どちらか1つでも汚れていると、イヤ～な臭いの原因となる可能性があります。

商品代 + 作業工賃
セット価格でお値打ち

クリーンエアフィルター交換 (+ エアコン内部洗浄(クイックV))
セットで 10,400円 (税込)

詳しくはスタッフへおたずねください。

エアコン内部洗浄
クイックエバポレータークリーナーV

カーエアコンフィルター交換
クリーンエアフィルタープレミアム

ネッツ徳島吉野川店

吉野川市鴨島町西麻植字麻植市56-28 TEL.0883-24-3171

●定休日 月曜・第2火曜 ●営業時間 9:30～18:00 (サービス入庫受付は17:00まで)



法要会席



ハートプラザ住友 088-695-3224

故人を偲ぶ

「来館法要料理」

4,400円～ (税抜4,000円)

箱膳会席



◆白飯とお漬物、サービス

◆無料送迎バスを完備！

※10名様以上のご利用の方に限ります
※おつとめ後のお墓参りもバスでお送りいたします

◆仏様のお霊具膳

1個324円 (税抜300円)

※おつとめの始まる時間までにお届けいたします

※会場は全て「椅子席」でのご準備となります

※季節によりメニューを変更しております

※写真は一例です

本市公式SNS一覧はこちら





吉野川市公式LINEアカウントでも市政情報やイベント告知など
さまざまな情報をお届けしています。



友だち追加は
こちら

よしのがわ市民カレンダー

広報よしのがわ 6

2024年(令和6年)6月号
通巻237号

発行/吉野川市 編集/総務部市長公室
〒776-8611 徳島県吉野川市鴨島町鴨島115番地1

TEL 0883-22-2203 FAX 0883-22-2244
URL <https://www.city.yoshinogawa.lg.jp/>
E-mail m-koushitsu@yoshinogawa.i-ikushima.jp

再生紙と植物油インキを使用。

6月	行事・イベント	夜間・休日 在宅当番医
12 水		工藤内科医院 ☎ 42-3113
13 木	行政相談10:00~12:00 (市役所本館1階111会議室)	松永医院 ☎ 42-2110
14 金		高橋皮膚科クリニック ☎ 24-5122
15 土	LGBTQ電話相談16:00~19:00 ☎090-8973-3900	井内内科 ☎ 24-3070
16 日	吉野川マルシェ(P13) 市制20周年記念事業 農林業まつり 9:00~14:00(吉野川市役所周辺)	中西内科クリニック ☎ 42-6755
17 月		麻名内外科クリニック ☎ 26-0020
18 火		さくら診療所 ☎ 42-5520
19 水		あおいそら在宅診療所 ☎ 22-1311
20 木	行政相談10:00~12:00 (美郷支所会議室)	かなめ小児科内科クリニック ☎ 26-0310
21 金	無料法律相談10:00~12:00(市役所本館 1階111会議室)、空き家無料相談会13:00 ~16:00(市役所東館2階事務協議室22)	知恵島皮膚科診療所 ☎ 36-9012
22 土		よしのがわ往診診療所 ☎ 36-1850
23 日	徳島ヴォルティスホームゲーム(P13)	グリーン耳鼻咽喉科 ☎ 24-2488
24 月		渡辺医院 ☎ 24-7177
25 火		古本内科クリニック ☎ 24-7377
26 水		杉山医院 ☎ 25-2802
27 木		糸田川クリニック ☎ 24-7555
28 金		四宮医院 ☎ 25-2016
29 土	徳島ヴォルティスホームゲーム(P13) 市制20周年記念事業 五九郎まつり(P8)	美摩病院 ☎ 24-2957
30 日		森住内科医院 ☎ 22-3010

- 介護予防教室(P18)
- 吉野川市子育て支援施設 7月の行事予定(P21)
- 図書館だより(P25)

7月	行事・イベント	夜間・休日 在宅当番医
1 月	行政相談10:00~12:00 (山川支所203会議室)	矢田医院 ☎ 25-2006
2 火	行政相談13:00~15:00 (川島公民館会議室)	鈴木内科(敷地) ☎ 24-5880
3 水		谷医院 ☎ 42-2353
4 木		木村内科胃腸科 ☎ 24-6413
5 金		鈴木内科(喜来) ☎ 24-3413
6 土		岸整形外科 ☎ 25-3133
7 日	市制20周年記念事業 吉野川市芸術 祭第20回総合美術展9:00~17:00 16日まで開催(文化研修センター)	あおいそら在宅診療所 ☎ 22-1311
8 月		工藤内科医院 ☎ 42-3113
9 火		中西内科クリニック ☎ 42-6755
10 水		糸田川眼科 ☎ 24-2531
11 木	行政相談10:00~12:00(市役所本館 1階111会議室)、人権相談13:30~ 16:00(吉野川市交流センター1階和室)	大内整形外科 ☎ 24-3058
12 金		井内内科 ☎ 24-3070
13 土	行政相談10:00~12:00 (市役所本館1階111会議室)	高橋皮膚科クリニック ☎ 24-5122
14 日	徳島ヴォルティスホームゲーム(P13)	さくら診療所 ☎ 42-5520
15 月	海の日	かなめ小児科内科クリニック ☎ 26-0310

【夜間・在宅当番医】

- 平日/18時~22時
- 休日/9時~13時、14時~18時、19時~22時
- 吉野川市ホームページにも掲載しています。
- 日本中央テレビ、ケーブルネットおえでも放送しています。
- 変更になる場合がありますので、必ず当番医または徳島中央広域
連合(☎26-1190)で確認の上、受診してください。

【小児救急医療体制】

- 徳島市夜間休日急病診療所(☎088-622-3576)
- 県立中央病院(☎088-631-7151)
- 〈月~土〉
8時30分~19時30分 最寄りの医療機関
19時30分~22時30分 徳島市夜間休日急病診療所
22時30分~翌9時 県立中央病院
- 〈日・祝日〉
9時~12時30分 徳島市夜間休日急病診療所
13時30分~17時 徳島市夜間休日急病診療所
18時~22時30分 徳島市夜間休日急病診療所
22時30分~翌9時 県立中央病院
- 吉野川医療センター(☎26-2222)
診療日 第2・第4日曜日 診療時間 午前中(直接問い合わせください)

市内での火災・救急出動

(※累計は令和6年1月からのもの)

火災	3月	累計	救急出動	3月	累計
	2件	5件		189件	585件



UD FONT

見やすく読みまちがえにくいユニバーサル
デザインフォントを採用しています。

※市民カレンダーには、市内全ての行事・イベントが記載されて
いるわけではありませんので、あらかじめご了承ください。

本号に掲載している各種行事・イベントなどは、開催を中止または延期する場合がありますので、詳しくは担当課もしくは主催者に問い合わせください。