

Yoshinogawa

12月1日から市役所の窓口発行より
250円おトクです!



コンビニ交付

マイナンバーカードで
住民票などが取得できます

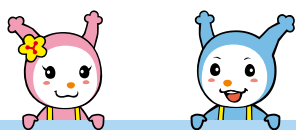
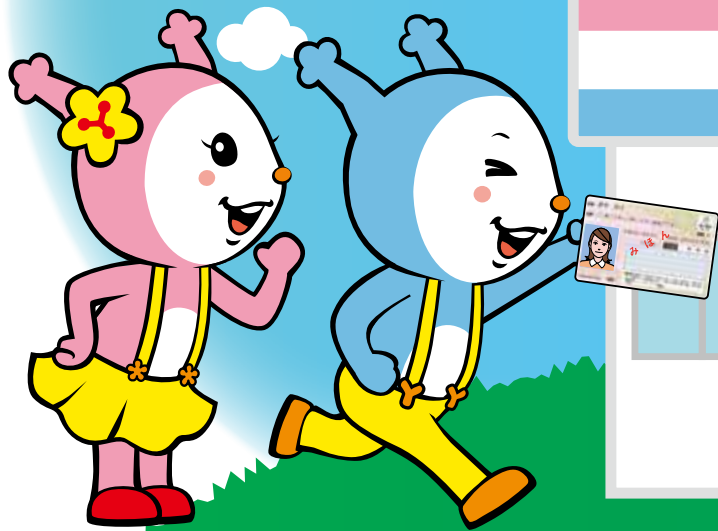

市民のうごき

住民基本台帳 (前月比)

計	38,942	(-83)
男	18,451	(-41)
女	20,491	(-42)
世帯数	17,947	(-28)

※65歳以上人口

計 14,869人 男 6,486人 女 8,383人

令和4年11月1日現在

コンビニ交付サービスについては5ページへ

CONTENTS

- ◆市長としゃべらんで.....2~4
- ◆お済みですか?マイナンバーカード申請.....6
- ◆固定資産税についてのお知らせ.....7~8
- ◆情報ひろば.....9~11



市ホームページ
二次元コード

市長としゃべらんで

地域おこし協力隊 × 原井 敬 市長



「市長としゃべらんで」第11回目の今回は、新たに着任した「地域おこし協力隊」の2人と原井市長とのトークセッションの様をお伝えします。

なぜ地域おこし 協力隊に？

市長 まずは地域おこし協力隊に志望した動機を、自己紹介も兼ねて真島君からお願いします。

真島 兵庫県の姫路市出身で大学進学をきっかけに徳島へ来ました。バイクに乗ってツーリングをすることが趣味で、いろいろなところにツーリングに行った際に、吉野川の自然の雄大さと鴨島駅前商店街のレトロな町並みが非常に好きになりました。大学時代からSNS（人と人との交流を手助け・促進するためのインターネット上のサービス）などを使っていましたので、SNSで発信できたらおもしろいんじゃないかなと思って応募をさせていただきました。

市長 ありがとうございます。今は鴨島に住んでるの？

真島 はい。鴨島に住んでいます。

市長 アパート？

真島 そうですね。

市長 鴨島の住み心地はどうですか？

真島 そうですね、勤務先（かもじま五九郎まちづくり株式会社）の方や商店街の方など地域の方が「こういうところでお買い物した方が安くすむよ」とか、いろいろと助かる情報を教えてくれるので非常に住みやすいです。

市長 なるほど。分かりました。

では次に小泉さんの志望動機をお願いします。

小泉 私は兵庫県の生まれですが、父が徳島県の出身で、父の仕事の関係で小学校低学年から吉野川市に住んでいました。

市長 確か鴨島でしたよね。

小泉 そうですね。高校までは鴨島で過ごし、大学進学をきっかけに、今まで大阪で過ごしてきました。

大阪はすごく人が多くて圧倒されていたのですが、いろいろと学ぶことも沢山ありました。ただ、私的には徳島の風土を感じていまして、大阪にいるときは楽しいんですけど、どこか疲れてる感じがあって、徳島に帰ってくると、人もすごく優しいし「いいなあ」とって何度か帰省するうちに思いました。

仕事も大阪ではさまざまなことができただのですが、結局自分の心と体が落ち着いた環境の方が良いと感じてたところがありました。そういったときに友人から地域おこし協力隊の話聞いたことがきっかけでした。

将来的に、自分も起業してみたいなという思いもあり、私は感じたことを表現したりPRする活動をやってみたいと思っていましたので志望しました。

市長 SNSとか情報媒体を使って情報を発信するということですね。

小泉 はい。その町の魅力を伝えられたら一番いいと思っています。地元でもある吉野川市にしながら私自身も、特産品であるトウモロコシなど知らないことが沢山ありました。





真島 正宜氏
まさのり
 ましま 五九郎
 かもじま五九郎
 まちづくり株式会社勤務



小泉 由佳氏
こいずみ ゆか
 こいずみ ゆか
 合同会社川島えがお
 倶楽部勤務



原井 敬 市長

市長 スイートコーン？
小泉 そうです。本当に美味しいですよ
 ね、甘々娘。あんなにも甘いものだとい
 うことを知らなかったですし、生産者の
 方が丁寧に手がけられていることを発信
 して、全国の方に知ってもらえたら嬉しい
 と思います。また、生産者の方にやりが
 いを感じてもらえたらと思います。
市長 仕事的にも色々と思うところも
 あって徳島に帰れたらなと、そういう夕

イミング的なものもあつたんですかね。
小泉 そうですね。大阪では学ぶことは
 あつたので、今度はそれを吉野川市でど
 れだけ活かせるんだらうというチャレン
 ジする感覚なんです。



本市特産品の「甘々娘」

**現在、
 取り組んでいること**

市長 次に、地域おこし協力隊に着任し
 て取り組んでいること、「今こんなこと
 をやってます」など、いろいろと話し
 てもらえたらなと思います。

真島 地域おこし協力隊として僕がメイ
 ンで取り組むたいと思ってることは、
 鴨島駅前の中央通り商店街の間に「稲荷
 通り」という細い路地があるのですが、
 その風景がすごい良くて昭和レトロと
 いうか、その風景を活かして昔ながらの

駄菓子屋とか、そういうったものを残して
 いきたいなと思ってます。「稲荷通り」
 の中には崩れている家屋とかもあるの
 で、まずはそこからですね。
市長 入って奥がちよつと崩れてます
 ね。右(西側)がね。

真島 はい。まずは綺麗にするところか
 らということ、稲荷通りの清掃をやら
 せてもらってます。

市長 ほかに、定期的に「まちかどコ
 ンサート」とかもあるけどそのあたりも
 関わったりしてるのかな。

真島 「まちかどコンサート」と「吉野
 川マルシェ」に関わらせていただいでい
 ます。最終的に鴨島駅前で「子ども食
 堂」をしたいということもあり、その前
 段階として西麻植会館で月1回「子ども
 食堂」を開催させてもらってます。場所
 が整った駅前でも開催したいと思っ
 ています。

市長 では次に、小泉さんが取り組んで
 いることをお願いします。
小泉 私が着任早々に取り組んだことは
 トウモロコシの販売です。

市長 地域おこし協力隊に着任したのが
 6月だと思うので、定期的に最盛期です
 ね。

小泉 そうですね。着任したときに初め
 てトウモロコシの発送などをさせてい
 だいたりしましたね。後は、YouTube
 (動画共有サイト)を編集したり、SN
 Sの立ち上げなどをやらせていただきま
 した。

市長 インスタ (Instagram) の略で写真
 や動画メインのSNSとかですか？
小泉 はい。川島えがお倶楽部(勤務先)
 で「やってみたいね」という話になって
 私が立ち上げてみました。

市長 川島えがお倶楽部のSNSはイン
 スタのほかには何かあるの？
小泉 YouTubeやTwitter (140文字
 以内の文章を投稿するSNS)です。こ
 れが主に動いています。一緒に働いて
 いる方に相談しながら投稿をしています。



稲荷通り

**これから
 取り組みたいこと**

市長 続いては、今後やってみたいこと
 とか、取り組んでみたいことがあればお
 話いただけたらなと思います。

地域おこし協力隊3年目の萬川君が来年3月で任期満了になりますが、彼も鴨島で物件を借りて自分なりに仕事を起こしていくということで、新たなスタートを切る予定になっています。

地域おこし協力隊として業務の中で取り組みたいことでもいいですし、それ以降のことでもいいのですが、ここで言う「道」から「実現しなさい」とか、そんなのじゃないんでね。何か青写真のものがあれば教えていただければと思います。

真島 地域おこし協力隊の任期以降になると思いますが、元々僕はバイクが趣味でよくツーリングをしているのですが、徳島にライダースカフェというのがあります。まるで「くるくる鳴門」とか板野の「道の駅」にはバイカー達がよく集まったりしています。実際の店舗(ライダースカフェ)にたくさん集まるというような、聖地みたいな場所がないので、吉野川市に第一店舗といますか、バイカーが集まるようなお店を作りたいと思います。

市長 それはイメージとしては駐車場が広くて、ライダーが気さくにバイクを停められて休めるようなそんなところですかね。

真島 そうですね。
市長 そういった夢があるんですね。分かりました。

吉野川市内には「道の駅」ってないんですよ。県内には神山町や阿波市だった、以前からある「道の駅」が数箇所あつ

て、それと最近できた「くるくる鳴門」とか、板野の「道の駅」とかね。ああいうところは確かに駐車場も広くて飲食店やお土産屋さんもありますね。

それでは続いて小泉さんお願いします。
小泉 私は天然石が好きで、少しですけど天然石の仕事もしたことがあります。石の癒やしの方が素敵で、私は癒やしを人生のテーマにしているので、石の魅力をいろんな人に知ってもらいたいと思っています。

最終的には天然石の空間でカフェをできたらいいなと思っています。石を愛でて美しさを感じながら、お茶をすするところ、そういう和みの場所を作りたいと思っています。

市長 癒やしの空間みたいな。

小泉 そうですね。そういうのを提供できたら幸せだなって思います。

市長 そういった分野は私、未知の領域でして、お客さまに対して、癒やしを提供するということですかね。

小泉 そうですね。私はたまたま石を通じてだったんですけど自然だったりと色々なあると思います。

市長 なるほど。

最近、若い方でカフェをオープンしたいと考える方が多いようですね。最近でしたら徳島県内で店舗を持つのはちょっと出資金などの関係で二の足を踏むんだけども、キッチンカーとか、移動して自分の好きな時間に、例えばイベントで販売するとか、そんな話はよく聞きますね。

小泉 移動しながらっていうのはちょっと魅力的に感じますね。

そういった選択肢も含めつつ、今後は市内のいろいろな場所に、自分の足でちゃんと巡ってみて、どんな感じなのか、どんな方がいるのか見てみようかなと今感じているところです。

素直な学習者に

市長 市役所に新人の職員が入って来た時に市長講話で1時間くらい話をさせてもらっていますが、そこでもいつも私は「素直な学習者」でありなさいって話をさせてもらっています。

「素直な学習者」ってどういう意味かというと、学習者というのは特に頭がいいとか知識が豊富とかそういう意味とは違って、例えば失敗した経験とか、人からちょっと忠告されたことや、アドバイスとかを自分なりに咀嚼して、次の場面でどう活かしていくかという、そういう意味での学習者です。

でもそういった学習者になるには素直な気持ちでなければダメなんです。いろんなものを素直に受け入れると、自分が悪いと思ったら素直に謝るとか、受け入れるとか、そういう部分が重要だと私は思っています。そんな「素直な学習者」が市役所の職員としても誰よりも一番伸びていくと私は思っています。

地域おこし協力隊として活動していく上でもいろいろあると思います。地域に



溶け込もうと思つたら、そういう部分を大事にすると溶け込みやすいかなと思つてまして、皆さんは、着任してやる気が溢れていますので、「あれもしたいこれもしたい」ってそういうことも当然あるんだけど、まずは地域に溶け込もうと思つたら、「素直な学習者」として地域のことを吸収しながらやっていったほうがうまくいくような気がしますのでね。そういうことを大事にしながらまずは3年間頑張っていただけならと思います。本日はありがとうございました。

真島・小泉 ありがとうございます。

コンビニなどで取得できる証明書交付手数料 市役所窓口の半額以下の『200円』に値下げしました!

●コンビニ交付サービス料金引き下げ

マイナンバーカードを利用して、住民票などの証明書をコンビニエンスストアなどで取得できる「コンビニ交付サービス」。証明書交付手数料を12月1日から「200円」に値下げしました!

「コンビニ交付サービス」は、市役所などへの来庁が不要で、身近にあるコンビニなどで待ち時間がなく、いつでも簡単に利用できるサービスです。

●対象の証明書と手数料

対象となる証明書	コンビニ交付		(参考) 窓口交付 手数料
	現在の 手数料	変更後 手数料	
住民票の写し	350円	200円	450円
印鑑登録証明書			
所得課税証明書			
戸籍全部(個人)事項証明書			
戸籍の附票の写し			



●コンビニ交付サービスについて

<利用可能時間>

午前6時30分～午後11時

※年末年始(12/29から1/3まで)とメンテナンス日は利用できません。

<利用に必要なもの>

- 有効な利用証明用電子証明書が搭載されたマイナンバーカード
- 利用者証明用電子証明書の暗証番号(4桁)

<利用できる方>

▼住民票の写し、印鑑登録証明書、所得課税証明書を取得する場合

上記マイナンバーカードをお持ちで、吉野川市に住民登録のある方(税証明は賦課期日[1月1日]に住民登録および所得情報のある方)ただし、15歳未満の方、成年被後見人の方、DVなどによる支援措置を申出されている方は利用できません。

▼戸籍全部(個人)事項証明書、戸籍の附票の写しを取得する場合

上記マイナンバーカードをお持ちで、吉野川市に本籍がある方

※吉野川市に本籍はあるが、吉野川市以外に住民登録がある方については、**事前に利用登録が必要**です。

※コンビニ交付サービスについて、詳しくは、

吉野川市ホームページ(<https://www.city.yoshinogawa.lg.jp>)を確認してください。

二次元
コード



●マイナンバーカードの申請はお早めに!(マイナンバーカードの申請については次ページへ)

ただ今、買い物などで使えるお得なポイントがもらえるマイナポイント第2弾のキャンペーンが実施されています。マイナポイント第2弾の対象となるマイナンバーカードの申請は12月末までです。マイナンバーカードを取得して、この機会にコンビニ交付にチャレンジしてみましょう。

※マイナポイント第2弾については、[総務省ホームページ\(https://mynumbercard.point.soumu.go.jp\)](https://mynumbercard.point.soumu.go.jp)をご覧ください。

※マイナンバーカードの申請から、手元に届くまで、通常約1～2カ月かかります。

●問い合わせ 住民票・印鑑証明・戸籍証明・マイナンバーカードについて

市民課 ☎22-2210 FAX22-2245

所得課税証明書について 税務課 ☎22-2215 FAX22-2247

お済みですか？マイナンバーカード申請

期限間近!!



最大 23,000 円分の
マイナポイントの受け取りができる
マイナンバーカードの申請期間
12 月末まで!!!

市役所本館 1 階で、マイナンバーカード申請サポートおよびマイナポイント申し込み特設窓口を引き続き開設しています。マイナンバーカードをまだ作っていない方は、お急ぎください！

また、マイナンバーカードの申請は、山川支所および美郷支所でもできます。

申請に必要なもの

【マイナンバーカード】※②③は、あれば持参してください。

①本人確認書類 (必須)

1 点で可：運転免許証・パスポート・住民基本台帳カード (写真付き) など
2 点必要：健康保険証・年金手帳・社員証・学生証・医療受給者証など

②通知カード

③申請用 QR コード付き交付申請書

※スマートフォンや、携帯ショップなどでも申請できます。

【マイナポイント】

①マイナンバーカードおよび暗証番号 ※数字 4 桁の暗証番号を 3 回連続して間違えた場合や有効期限切れの場合は、市民課で再設定や更新を行ってください。

②マイナポイントを申し込むキャッシュレス決済サービス (QR コード決済・クレジットカードなど)

③<口座登録をされる場合>登録する口座情報がわかるもの (本人名義の通帳など)

注意：キャッシュレス決済サービスによっては、別にサービス ID やパスワードの設定が必要となる場合がありますので、事前に確認をお願いします。

●問い合わせ 『マイナンバーカード』 市民課 ☎22-2210 FAX22-2245
『マイナポイント』 商工観光課 ☎22-2226 FAX22-2237



固定資産税についてのお知らせ

固定資産税は、毎年1月1日(賦課期日といいますが)に、土地、家屋、償却資産を所有している方が、その固定資産の所在する市町村に納める税金です。

公平・適正な課税のため、次のような場合には申告や届け出をしてください。

◆事業を行っている方は、償却資産の申告を!

会社や個人で工場・商店などを経営している方、駐車場・アパートなどを賃貸経営している方、太陽光発電などの売電をしている方が、その事業のために用いる構築物・機械器具・備品などの有形資産を償却資産といえます。

償却資産の所有者は、資産の多少や異動の有無にかかわらず、毎年1月1日現在における資産の状況などについて、申告することが地方税法で定められています。

申告期間 令和5年1月4日

◆償却資産の一例◆

飲食店	厨房施設、カラオケセット、看板など
工場	各種製造設備、受変電設備など
建設業	パワーショベル、ポータブル発電機など
理容業・美容業	理・美容いす、洗面設備、看板など
病院	ベッド、手術台、各種医療装置など
小売店	商品陳列ケース、冷蔵庫、レジなど
農業・漁業	温室管理装置、乾燥機、ビニールハウスなど
アパート経営	アスファルト舗装、エアコン、フェンスなど
太陽光発電	太陽光パネル、架台、変電設備、フェンスなど ※ただし、住宅など太陽光発電設備(低圧かつ10kW未満)を除く

※太陽光発電の申告については21ページをご覧ください。

※課税(申告)対象とならないものもあります。

不明な場合は税務課まで問い合わせください。

(水)〜1月31日(火)

受付場所 税務課(本館2階)、支所(川島・山川・美郷)
※申告書が必要な方は、税務課までご連絡ください。

◆次のような場合は届け出などが必要です

●納税義務者が亡くなった場合

納税義務者が亡くなったときは、相続人が納税義務を引き継ぐこととなります。法務局(登記所)で相続登記が済んでいない場合は、相続人の代表者を決めていただき、固定資産税を納める方の届け出をお願いします。

なお、届け出がない場合および相続人不明の場合は、調

査によって「現に所有する者」を指定することになります。法人が消滅した場合も、同様の手続きとなります。

●土地の利用状況を変更した場合

宅地課税されている土地は、その土地の利用状況によって税額が異なります。店舗や事務所などから住宅に改築した場合や、住宅用地から住宅用地以外に利用状況を変更した場合は「住宅用地異動申告書」を提出してください。

●家屋を取り壊した場合

令和4年中に家屋を取り壊した場合は、「家屋取壊し申告書」を提出してください。

●未登記家屋の所有者が変更となった場合

法務局で登記していない家屋の所有者が変更となった場合は、「納税義務者変更願」を提出してください。この書類には、新旧所有者の印鑑登録証明書を添付し、実印を押印してください。



●口座振替を利用している方

登録している口座の名義人が亡くなった場合は、口座閉鎖によって口座振替ができなくなり、金融機関で口座振替変更の手続きをお願いします。

また、共有名義の構成員の方が亡くなった場合に、登録口座が引き継がない場合がありますので、注意してください。



住宅の耐震改修工事・バリアフリー改修工事・省エネ改修工事を行った場合、固定資産税を減額します

●住宅の耐震改修工事

令和4年12月31日までに、一定の耐震改修工事が行われた住宅について、120㎡までを限度として、翌年度分の税額を1/2減額します。

※長期優良住宅認定通知書の添付がある場合は、減額が2/3になります。

○家屋要件

昭和57年1月1日以前から所在する既存の住宅

○耐震改修工事要件

現行の耐震基準に適合する50万円を超える耐震改修工事であること

○減額申請手続き

次の関係書類を添えて改修工事後3カ月以内に所定の申告書を提出してください。

- ①耐震基準適合証明書（建築営繕室（東館2階）または建築士などによる証明）
- ②領収書などの写し
- ③平面図

●バリアフリー改修工事

令和4年12月31日までに、

一定のバリアフリー改修工事が行われた住宅について、100㎡までを限度として、翌年度分の税額を1/3減額します。

※新築住宅特例や耐震改修特例の対象年度は対象となりません。

○家屋要件

新築された日から10年以上経過した住宅で次の全てに該当するもの

- ①床面積が50㎡以上
- ②居住部分の床面積の割合が1/2以上
- ③貸屋部分以外に居住部分を要すること

○居住者要件

次のいずれかの方が居住していること

- ①65歳以上の方
- ②要介護認定または要支援認定を受けている方
- ③障がい者の方

○バリアフリー改修工事要件

次の改修工事で、工事に要した費用が補助金を除き

50万円を超えるものであること

- ①廊下の拡幅
- ②階段の勾配の緩和
- ③浴室の改良
- ④便所の改良
- ⑤手すりの取り付け
- ⑥床の段差の解消
- ⑦出入口の戸を改良
- ⑧床表面の滑り止め化



○減額申請手続き

次の関係書類を添えて改修工事後3カ月以内に所定の申告書を提出してください。

- ①工事明細書の写し
- ②領収書などの写し
- ③写真（改修前・後）
- ④平面図
- ⑤補助金などの支給および交付決定通知書の写し
- ⑥要介護認定または要支援認定を受けている方、障がい者の方が居住している場合は各種手帳の写し

●省エネ改修工事

令和4年12月31日までに、一定の省エネ改修工事「熱損失防止改修工事」が行われた住宅について、120㎡までを限度として翌年度分の税額を1/3減額します。

○家屋要件

平成26年4月1日以前から所在する既存の住宅で次の全てに該当するもの

- ①床面積が50㎡以上
- ②居住部分の床面積の割合が1/2以上
- ③貸屋部分以外に居住部分を要すること

※新築住宅特例や耐震改修特例の対象年度は、対象となりません。

○減額申請手続き

次の関係書類を添えて改修工事後3カ月以内に所定の申告書を提出してください。

- ①熱損失防止改修工事証明書（建築士、指定確認検査機関または、登録住宅性能評価機関による証明）
- ②領収書などの写し

○省エネ改修工事要件

現行の省エネ基準に適合する次の改修工事で、工事に要

した費用が補助金を除き60万円を超えるものであること

- ①窓の改修工事（必須）
- ②床の断熱改修工事
- ③天井の断熱改修工事
- ④壁の断熱改修工事

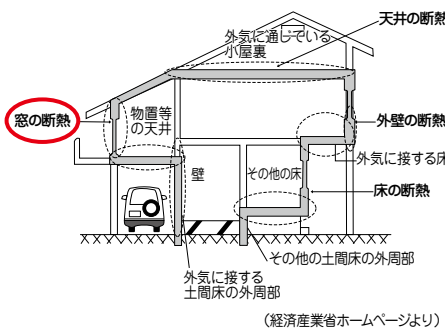

問い合わせ

税務課 資産税係

☎ 22-22215
FAX 22-22247





情

報

ひ

ろ

ば



新入学学用品費の入学前支給

次の条件を満たす方に「新入学学用品費」を入学前の3月に支給します。

- 条件** (1) から (3) すべてを満たす方
- (1) お子さまが本市に住所を有し、令和5年4月に公立の小・中学校に入学予定の方
 - (2) 生活保護法に規定する要保護者（生活保護者）に準ずる程度に困窮している方（世帯の所得により審査があるため、受給できない場合があります）
 - (3) 生活保護を受けていない方

申請方法

令和5年1月27日(金)までに申請書を提出してください。

詳しくは、学校教育課（東館3階）へ問い合わせください。

問い合わせ	学校教育課 ☎ 22-2273 FAX 22-2270
-------	---------------------------------------

ファミリー・サポート・センター 会員募集

子どもを「預かってほしい人」と「預かることができる人」がお互いに助け合う会員組織で、会員相互の信頼と了解による援助により、仕事と育児の両立を応援する事業です。

会員種別

- 依頼会員（預かってほしい人）
- 提供会員（預かることができる人）
- 両方会員（依頼も提供もしたい人）



市ホームページ
二次元コード

報酬基準（1時間）

- 月曜日～金曜日
午前7時から午後9時まで 700円
- 土曜日、日曜日、祝日、年末年始、および上記以外の時間 800円

問い合わせ	ファミリー・サポート・センター (日本フネン市民プラザ4階 ちびっこプラザ内) ☎ 22-2440 FAX 22-2241 子育て支援課 ☎ 22-2266 FAX 22-2245
-------	--

市営住宅入居者募集（随時公募）

物価高騰などによる家計負担の増加に対する住居支援のため、市営住宅の入居について随時募集を行います。

募集住宅および予定戸数

牛島第3団地（鴨島）	1戸
ほたる川第2団地（山川）	1戸
川俣団地（美郷）	1戸

家賃 収入に応じて決定

受付期間 12月21日(水)～27日(火)

（土・日を除く午前9時から午後5時まで）

選考方法 先着順

入居予定日 令和5年2月1日(水)

※入居条件があり、申込書が必要です。また、警察から暴力団と認定された方は入居できません。
 ※詳しくは、問い合わせください。

問い合わせ 申し込み	都市計画住宅課 ☎ 22-2225 FAX 22-2246
---------------	---

『八坂児童館』指定管理者募集

応募資格

徳島県内に事業所を置く法人または団体

指定管理期間

令和5年4月1日～
令和9年3月31日まで（4年間）

応募期限

令和5年1月11日(水)まで

※詳細については市ホームページをご覧ください。

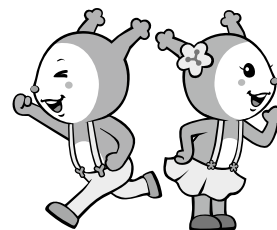

問い合わせ 申し込み	子育て支援課 ☎ 22-2266 FAX 22-2245 ホームページアドレス https://www.city.yoshinogawa.lg.jp
---------------	--



年末年始業務

市役所および各支所（川島・山川・美郷）は、12月29日(木)から令和5年1月3日(火)まで閉庁します。

戸籍関係業務

閉庁期間中でも市役所で戸籍届出（死亡・出生・婚姻など）の受領（山川支所では死亡届のみ）を行います。また12月29日(木)から令和5年1月3日(火)までは、各種証明書のコンビニ交付サービスは利用できません。

問い合わせ	市民課 ☎ 22-2210 FAX 22-2245
-------	-------------------------------------

「ごみ収集」と「資源化ごみモデル集積所の点検・補修」

●ごみ収集

【鴨島A地区】

12月29日(木)は、もやせるごみの収集日です。12月30日(金)から令和5年1月3日(火)までごみ収集はありません。

【鴨島B地区・川島地区・山川地区・美郷地区】

12月30日(金)は、もやせるごみの収集日です。12月31日(土)から令和5年1月3日(火)までごみ収集はありません。

詳しくは吉野川市ごみ収集カレンダーを確認してください。

●資源化ごみモデル集積所

12月28日(火)から令和5年1月4日(水)まで市内各資源化ごみモデル集積所は点検・補修のため使用を停止します。

問い合わせ	運転管理センター ☎ 25-2111 FAX 25-2112
-------	--

令和5・6年度建設工事および令和5年度測量・建設コンサルタント等業務（追加受付分）競争入札参加資格審査申請

市が発注する建設工事および測量・建設コンサルタント等業務（追加受付分）の入札に参加を希望する方は、申請の手続きをしてください。詳しくは、市ホームページをご覧ください。

※徳島県との共同受付を実施しています。申請の際は、徳島県電子入札ホームページも確認してください。

問い合わせ	監理課 ☎ 22-2252 FAX 22-2239
-------	-------------------------------------

食用廃油の廃棄方法

市役所および各支所（川島・山川・美郷）の敷地内に食用廃油を廃棄するためのドラム缶を設置しています。

使用済みの飲料用ペットボトルをよく洗い、その中に食用廃油を入れ、きちんとキャップを閉めて、ドラム缶の中に入れてください。ペットボトルに入った物しか回収しません。

ガラスびんなどの異物の容器に入った物は回収しません。

また、食用廃油を直接ドラム缶に流し込むのは絶対にやめてください。

問い合わせ	運転管理センター ☎ 25-2111 FAX 25-2112
-------	--

知っていますか？ 障害者差別解消法

障害者差別解消法は、障がいや理由とする差別をなくし、障がいがある人もない人も、互いに、その人らしさを認め合いながらともに生きる社会の実現を目指した法律です。国の行政機関・地方公共団体や民間事業者が、障がいのある人に対して、「不当な差別的取り扱い」をしないことや、「合理的配慮」を提供をすることを規定しています。

不当な差別的取り扱い

障がいのある人に対して、正当な理由なく、障がいを理由として、サービスの提供を拒否・制限したり、条件をつけたりすること。

例) 学校の受験を拒否する、車いすの方や盲導犬を連れた方の入店を断る、聴覚障がい者が筆談を求めても筆談をしない、など。

合理的配慮

障がいのある人から、何らかの配慮を求める意思表示があったときに、負担が重すぎない範囲で対応すること。

例) 視覚障がい者に書類を渡すとき、内容を読み上げる。知的障がい者にゆっくり丁寧に話す、など。

※事業者による「合理的配慮」の提供は、令和3年5月の法改正により、努力義務から義務へ改められました。

問い合わせ 相談窓口	社会福祉課 障がい福祉係 ☎ 22-2263 FAX 22-2260 人権課 人権啓発係 ☎ 22-2229 FAX 22-2260
---------------	---

令和5・6年度「物品購入等」の 指名競争入札参加資格審査申請受付

市が発注する物品購入などの入札に参加を希望する方は、次のとおり申請書を提出してください。

今回から、感染症予防や事業者の利便性向上のため、電子申請に変更します。

インターネット上での申請が難しい場合は、持参や郵送でも構いません。

受付期間

令和5年1月15日(日)～2月28日(火)

提出方法

〈電子申請〉 期間内いつでも申請可能

〈持 参〉 受付期間内の午前9時～正午、
午後1時～5時まで
(土・日・祝日は除く)

〈郵 送〉 受付期間内に必着

提出書類

法人または個人事業者によって提出書類は異なります。詳しくは、市ホームページをご覧ください。

※申請書は、徳島県共通様式に変更となりました。

問い合わせ
提出先

管財システム課

☎ 22-2234 FAX 22-2244

徳島東部都市計画に関する 変更案の縦覧

徳島県は、徳島東部都市計画に関する変更案を作成しました。

「徳島東部都市計画区域マスタープランの変更【県決定】」、「区域区分の変更【県決定】」の案について、縦覧を行います。

※なお、今回の区域区分の変更について、本市の変更はありません。

○案の縦覧 12月16日(金)まで

徳島県都市計画課または都市計画住宅課(東館2階)で、業務時間内に縦覧可能です。

○意見書の提出

関係市町の住民および利害関係人の方は、縦覧期間中に、案について意見書を提出することができます。

●提出先

徳島県都市計画課

(〒770-8570 徳島市万代町1丁目1番地)

※詳しくは、問い合わせください。

問い合わせ

徳島県都市計画課

☎ 088-621-2566

FAX 088-621-2869

都市計画住宅課

☎ 22-2225 FAX 22-2246

おしえて!! 歯医者さん

第78回 治療代が以前より高くなっている

質問 先日、奥歯に金属の被せ物を2本しました。会計時の支払いが、以前よりかなり高く驚きました。3年ほど前に反対側の歯に同様の被せ物をしたのですが、金額が全然違います。どうなっているのでしょうか？

回答 同様の質問を、私も受けたことがあり、疑問を持たれるのもよく分かります。

歯科の診療に限らず、歯科もその他の業種も同じですが、保険診療をする場合は厚生労働省が定めた点数により、その処置に対する報酬が決まっています。基本的に2年に一度改定されますが、報酬の内訳は技術料と材料代で決められます。歯科の場合は金属を使用する処置が多く、金属の価格の変動が点数に大きく関わってきます。

歯科用金属には、金やパラジウム、銀などが主に使用されています。実は、歯科用金属はここ数年高騰を続けており、その上昇の割合も非常に急激で、現在は10年前の約4倍。2019年から2020

年の1年で33%。その後は毎年15%程度上昇しています。これはコロナや、ロシア・ウクライナの世界的問題が関わっていることが要因として挙げられます。

日本が輸入するパラジウムは4割はロシアに依存しており、ロシアからの輸出が滞ると価格の急上昇が起こります。また、世界情勢が不安定なことからも、金価格の上昇もつながっています。その結果、歯科用金属も高騰するという流れになっています。

いずれ金属の価格が下がれば、点数も下がることになります。ただ、これだけ変動があるため、患者さんも歯科医師も困りますので、最近では金属に頼らず、樹脂で詰めたり、被せたりする方法も保険診療に取り入れられてきています。

費用などが気になる方は、かかりつけの先生にご相談されてはいかがでしょうか。

吉野川市歯科医師会

お口の質問を募集しています。下記までメールまたはFAXでお寄せください。

●お口の質問について(窓口)●

市長公室 FAX 22-2244 メールアドレス m-koushitsu@yoshinogawa.i-tokushima.jp

広報よしのがわに関する問い合わせは市長公室まで
☎22-2203 FAX22-2244



生活トピックス

第19回吉野川市人権教育研究大会

と き 令和5年1月21日(土)
 受付 午後1時～
 開会行事 午後1時20分～
 (30分程度)
 講演会 午後2時～
 (90分程度)

講師 ダニエル・カールさん
 ところ 鴨島公民館
 参加費 無料

※事前申し込み必要。先着600人。
 申込方法 電話またはFAX・メール
 申込内容 氏名・住所・電話番号・
 メールアドレス
 ※詳しくは問い合わせください。

●問い合わせ

人権課・人権教育推進協議会
 ☎22-2229 FAX22-2260
 jinken@yoshinogawa.i-tokushima.jp

第245回まちかどコンサート クリスマスコンサート

と き 12月18日(日)
 午前10時30分～午後4時
 夜の部 午後5時～8時30分

ところ JR鴨島駅前イベント広場
 出演者 吉野川ときめきキッズ(ダンス)、
 鴨島第一中学校、阿波高校ダンス部、
 100人サンタ～プレゼント、エスプランサ、
 サンバ踊りその他多数出演

●連絡先

まちかどコンサート実行委員会
 ☎24-2400 FAX24-3725(鎌田)

働くことを希望する若者の 就労・悩み相談

働くことを希望している15歳～39歳と40歳代の無業者およびその家族を対象に、これからのことを一緒に考えます。子どもの自立に悩む家族の相談も実施します。

相談は無料で、秘密は厳守しますので、気軽に相談してください。
 ※事前に予約が必要です。

と き

●12月23日(金) 午後1時～4時
 ●令和5年1月27日(金) 午後1時～4時

ところ ハローワーク吉野川1階
 特別相談室

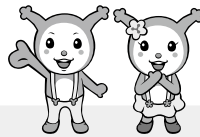

●問い合わせ

あわ地域若者サポートステーション
 ☎088(637)7553
 FAX088(696)2510

優良運転者表彰の募集

徳島県交通安全協会では、長年にわたり無事故・無違反で交通規則をよく守り、常に安全運転に心がけ、ほかの運転者の模範となる方の表彰を行います。

表彰は、それぞれ15年以上、20年以上、30年以上の無事故、無違反の方とします。

該当する方は、令和5年1月20日(金)までに当協会に申し込みください。

●問い合わせ・申し込み

徳島県交通安全協会
 (阿波運転免許センター内)
 ☎36-1107 FAX36-1101

吉野川の樹木伐採ボランティアを募集します

※企業などの民間団体も対象です

徳島河川国道事務所では、吉野川の河川内に自生している樹木を伐採できる方を募集します。応募された方は、指定された区画内の樹木を自身で伐採し、持ち帰って薪ストーブの燃料などに自由に活用できます。また、応募は個人での有効活用以外に、企業などの民間団体も可能です。

なお、河川内の伐採を行うことで、治水上の支障が軽減され、更には景観も良くなり不法投棄の抑制に繋がると考えています。たくさんの応募をお待ちしています。詳しくは問い合わせください。

応募期限 12月19日(月)

刈草を提供します(無料)

吉野川の堤防除草で発生した刈草を堤防付近や集積場所に置いてあります。提供条件や設置時期など詳細は問い合わせください。



刈草の仮置き状況

●問い合わせ

国土交通省 徳島河川国道事務所
 吉野川鴨島出張所
 ☎24-4334 FAX22-1251

令和4年
11月7日から

徳島県警察

阿南・阿波運転免許センターで学科試験を受験できます

試験日 毎週月曜日(11月7日から運用開始)
 受付時間 8:30～9:00

対象者 徳島県内の指定自動車教習所を卒業し
 普通免許の学科試験を受験する方

予約方法 事前のネット予約が必要です。
 予約人数には限りがあります。
<https://www.police.pref.tokushima.jp/>

即日交付
 ・松茂運転免許センター (088)699-0110
 ・阿南運転免許センター (0884)22-3110
 ・阿波運転免許センター (0883)35-5110



注意!

毎週月曜日
 午前の
 更新時講習が
 学科試験に
 変わります。

		阿南・阿波運転免許センター				
		月	火	水	木	金
11月7日から	午前	学科試験	優良講習			
	午後	優良講習	一般講習	初回講習	一般講習	違反講習
11月7日まで	午前	-	優良講習			
	午後	優良講習	一般講習	初回講習	一般講習	違反講習

徳島県内の指定自動車教習所(普通)を卒業(卒業証明書が必要)

受験日を確認し事前予約(ネット予約)

普通免許学科試験の受付(8:30～9:00)

学科試験を受験(適性試験あり技能試験免除)

【合格】運転免許証を交付

災害情報や各種お役立ち情報が受信できる「吉野川市防災・情報メール」をぜひご活用ください。



登録用
二次元コード

生活トピックス

ノロウイルスによる食中毒を予防しましょう

ノロウイルスによる食中毒が多発する時期になりました。

ノロウイルスは手指や食品などを介して、経口で感染し、ウイルスが体内に取りこまれてから、24～48時間でおう吐、下痢、腹痛などを起こします。

健康な方は軽症で回復しますが、子どもやお年寄りなどは重症化したり、おう吐物を誤って気道に詰まらせて死亡することがあります。

次のポイントを守って食中毒を予防しましょう。

食中毒を防ぐポイント

●手洗い

手洗いが食中毒予防の基本であり最も重要な方法です。調理の前や食事の前、トイレの後には、石けんをよく泡立ててからこすり洗いをし、流水でよくすすぎましょう。二度洗いを行うとより効果的です。

●加熱

カキなどの二枚貝はノロウイルスをもっていることがあるため、生や加熱不足のまま食べると食中毒になる可能性があります。食材の中心まで十分に加熱するように調理しましょう。食材の中心温度が85℃以上になってから90秒間加熱することでウイルスを殺すことができます。

●食器や調理器具の消毒

消毒は次亜塩素酸ナトリウム（塩素系漂白剤）や熱湯消毒が効果的です。

次亜塩素酸ナトリウムで食器や調理器具の消毒をする場合は濃度を0.02%に薄めて使用します。熱湯で食器や調理器具の消毒をする場合は85℃以上の温度が1分間持続するようにします。

アルコール消毒剤や逆性石けんはノロウイルスにはあまり効果がありません。

次亜塩素酸ナトリウムのうすめかた

発売されている次亜塩素酸ナトリウム溶液は製品ごとに濃度が違いますので、薄める前に製品ラベルに記載されている濃度を確認し、正しい濃度になるように薄めましょう。

濃度が1%の製品は50倍に、濃度が5%の製品は250倍に、濃度が6%の製品は300倍に薄めることで0.02%の次亜塩素酸ナトリウム溶液を作ることができます。

●問い合わせ

吉野川保健所 生活衛生担当

☎36-9017 FAX22-1760

阿波吉野川警察署だより

～暴力団排除活動～

令和2年4月1日から徳島県の全市町村において暴力団排除条例が施行されました！

- 暴力団に対する利益供与は違反となります！
- 暴力団排除条例に基づき、契約する相手方が暴力団関係者であるかどうかを確認しましょう！
- 暴力団排除条例に関する問い合わせや相談は警察本部または最寄りの警察署へ！

暴力団を社会から追放しましょう！

暴力団追放のための「三ない運動+1」を推進しています。

- 暴力団を利用しない！
全て金づるにする。それが暴力団の姿勢です。
- 暴力団を恐れない！
恐れることは暴力団を助長させてしまいます。
- 暴力団に金を出させない！
金が腐れ縁の元に。暴力団を支援・容認することに。
- 暴力団と交際しない！
暴力団はあらゆる機会を狙って近づいてきます。

暴力団などからの不法要求を受けたら…

警察本部への「暴力追放ダイヤル」のほか徳島県暴力追放県民センターにおける「暴力追放相談委員会による相談」、「民暴弁護士による無料相談」などの制度がありますので、ぜひ活用してください。急ぎの場合は110番！

- 県警 暴力追放ダイヤル：088-626-0110
- 暴追センター相談：088-656-0110
- 暴追相談委員による相談：平日 午前9時～午後5時
- 民暴弁護士による無料相談：毎月第2・第4木曜

●問い合わせ

阿波吉野川警察署 ☎25-6110 FAX25-6133

鴨島公民館だより

★講座案内（参加費無料・要申込）

●そここもっと知りたい

～消費者の安全 高齢者の事故防止を中心に～

と き 12月19日(月)

午後1時30分～2時45分

ところ 鴨島公民館2階 視聴覚室

講師 消費者庁新未来創造戦略本部

北野 志歩さん

●知って役立つ

～インフルエンザ感染症予防対策 免疫力を維持して健康に過ごすために～

と き 12月21日(水)

午後1時30分～2時45分

ところ 鴨島公民館2階 視聴覚室

講師 大塚製薬(株)ニュートラシューティカルズ事業部

学術担当 管理栄養士

久保 恵美子さん

●健康セミナー ～あなたにもできる感染症予防～

と き 令和5年1月20日(金)

午後3時～4時

ところ 鴨島公民館2階 視聴覚室

講師 徳島病院感染管理特定認定看護師

後藤 亜香里さん

●FPから学ぶ「くらしとお金」

～相続税の基本について考える～

と き 令和5年1月21日(土)

午前10時～11時30分

ところ 鴨島公民館2階 視聴覚室

講師 日本FP協会徳島支部

葛西 潤さん

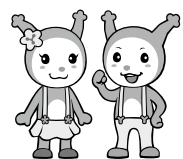

●問い合わせ

鴨島公民館 ☎24-5111 FAX24-5113



消費税

[事業者の方へ]

令和5年10月インボイス制度が始まります!

制度
開始時に

インボイス発行事業者となるためには、

原則、**令和5年3月31日**までに登録申請が必要です!

- インボイスを発行するためには、**インボイス発行事業者の登録申請が必要です。**
登録は**課税事業者**が受けることができます。
- 免税事業者の方も、自身の事業実態に合わせて、インボイス発行事業者の登録を受けるかを検討してください。
- 登録を受けるかどうかは事業者の方の**任意**です。登録にあたっては、取引先との調整やシステムの整備が必要となることもあるため、**早目の準備**をおすすめします。
- 登録を受けると「国税庁適格請求書発行事業者公表サイト」で登録番号や氏名または名称等の情報が公表されます。

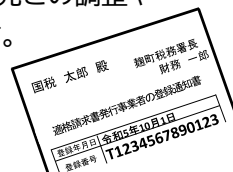

登録申請手続は、

e-Tax を
ご利用
ください!

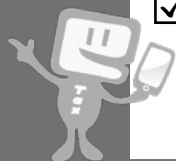

e-Taxで登録申請手続を行っていただくと、書面で申請された場合に比べて早期に登録通知を受けることができます!

e-Taxで申請した場合、電子データで登録通知を受け取れます! 電子データで受け取れば紛失のリスクがありません!

※個人事業者の方はスマートフォンからでも**e-Tax**で申請できます。
e-Taxのご利用には事前にマイナンバーカードの取得が必要です。

川島税務署からのお知らせ 消費税インボイス制度等説明会について

開催日	名称	内容	時間	定員	場所
令和5年 1月10日(火)	免税事業者向け説明会および登録申請方法相談会	消費税の仕組みから知りたい方向け説明会	午後1時30分～ (60分)	各 20名	〒779-3304 吉野川市川島町 宮島736-1 東部県税局 吉野川庁舎 1階101会議室
令和5年 1月10日(火)	消費税インボイス制度説明会および登録申請方法相談会	制度の概要説明および登録手続きのサポート	午後3時～ (60分)		
令和5年 2月24日(金)	免税事業者向け説明会および登録申請方法相談会	消費税の仕組みから知りたい方向け説明会	午前9時30分～ (60分)		
令和5年 2月24日(金)	消費税インボイス制度説明会および登録申請方法相談会	制度の概要説明および登録手続きのサポート	午前11時～ (60分)		
令和5年 3月6日(月)	免税事業者向け説明会および登録申請方法相談会	消費税の仕組みから知りたい方向け説明会	午後1時30分～ (60分)		
令和5年 3月6日(月)	消費税インボイス制度説明会および登録申請方法相談会	制度の概要説明および登録手続きのサポート	午後3時～ (60分)		

※説明会は**事前予約制**ですので、電話による申し込みが必要です。

※**当日登録申請を希望される個人事業主の方は、スマートフォン、取得済みの利用者識別番号およびマイナンバーカード(それぞれパスワードが必要です。)**を準備しておいてください。

※定員に達した場合は参加できない場合があります。



●問い合わせ 川島税務署 ☎25-2211 自動音声案内に従って「2」番を選択してください。

「児童虐待かも?」と思ったら、迷わず児童相談所全国共通ダイヤル「189」へ連絡を!

生活トピックス

土地家屋調査士による無料相談会

土地の境界線や分筆登記、地目を変更、建物の新築、増築、取り壊した場合などについてご相談ください。

と き 12月21日(水)
午前10時～正午

ところ 吉野川市役所庁舎内会議室

●問い合わせ・申し込み

公益社団法人徳島県公共嘱託登記
土地家屋調査士協会
☎088(623)7275
FAX088(623)7276

阿北特別養護老人ホーム組合 からのお知らせ

令和5年度に阿北特別養護老人ホーム組合で勤務する会計年度任用職員を募集します。

●募集職種

介護職員、看護職員、調理職員

●応募資格

地方公務員法第16条に該当しない方。

改正雇用対策法に基づき年齢制限は設けていません。

●勤務時間

週38.75時間(土日祝祭日、年末年始の勤務あり)

●報酬

介護職員
183,900円～202,500円

看護職員
183,900円～202,500円

調理職員
146,100円～160,100円

●募集人員

介護職員14人、看護職員2人、
調理職員2人

●応募方法

応募期間を厳守のうえ、次の応募先まで必要書類を持参してください。郵送提出不可。

●応募書類

履歴書(市販の様式・写真必要)

●応募期限

令和5年1月27日(金) 午後5時

●試験日時

受付 午前8時30分
試験開始 午前9時～

●試験会場

阿北特別養護老人ホーム組合

●試験方法

面接および書類により選考します。

●応募先・問い合わせ

〒771-1603
徳島県阿波市市場町市場字岸ノ下190番地3
阿北特別養護老人ホーム組合 事務局
☎36-2731 FAX26-6609

放送大学入学生募集の お知らせ

放送大学では、2023年4月入学生を募集しています。

放送大学は、テレビ、インターネットで授業を行う通信制の大学です。

心理学・福祉・経済・歴史・文学・情報・自然科学など、約300の幅広い授業科目があり、1科目から学ぶことができます。

資料を無料で差し上げていますので、気軽に放送大学徳島学習センターまで請求してください。

出願期限(期間)

第1回 令和5年2月28日(火)まで

第2回 令和5年3月1日(水)
～14日(火)

●問い合わせ

放送大学徳島学習センター
☎088(602)0151
FAX088(602)0152

文化研修センター通信

●国際理解講座

「外国人実習生と日本語教室」

と き 12月17日(土)
午前10時～正午

講 師 吉野川市国際交流協会
会長 萩森 健治さん

参加費 無料

●一日体験講座

「子ども書き初め大会」

と き 令和5年1月8日(日) 午前10時～正午

講 師 書人会の皆さん

対象者 小学生 **定 員** 20名 **参加費** 200円

準備物 特になし **申込締切** 12月23日(金)

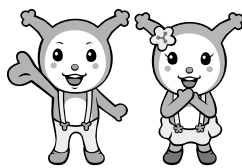

●問い合わせ

文化研修センター ☎22-0015 FAX22-0016

巡回職業相談

対象者 職業相談希望の方

内 容 県内求人情報の提供と職業相談、職業についての知識や就職の心構えについて指導

※雇用保険の受け付けは行いません。

【川島】

と き 令和5年1月11日(水)
午後1時30分～2時30分

ところ こだま会館

【山川】

と き 令和5年2月6日(月)
午前10時30分～11時30分

ところ 八坂会館

※各会館へ事前に予約が必要です。

●問い合わせ

ハローワーク吉野川
☎24-2166 FAX22-0410

●予約先

こだま会館
☎25-2221 FAX25-2239

八坂会館
☎42-4345 FAX42-7277

●ロビー展

「まちかどパネル展」

令和5年
1月13日(金)～23日(月)

「子ども書き初め大会作品展」

令和5年
1月24日(火)～31日(火)

ひとりで悩まずに相談してください。

とくしま自殺予防センター ☎088(602)8911 FAX088(652)2327 9:00～16:00(土・日・祝日・年末年始除く)



民生委員・児童委員が改選されました

【川島】

氏名	担当区域(自治会など)
喜多啓介	山田南部、山田芝生、山田西部、山田北部、山田中、山田中須賀
河野交一	神後東部、神後西部、城東、岡山寮、水明荘ヴィラ、グランシードK
大塚量美	神後南部、アクティ川島、澤田ハイツ、森永ハイツ
中倉清二	城山第一、城山第二、城山第三、北町、北町第一、協調
眞鍋博	岡山第一、岡山第一西、岡山第二、桜ヶ丘、サントピア、リッチランド
阿部進	岡山第三、南寺本町、南寺、南寺中央、ルミエールハイツ、西谷
篠原隆史	上桜、源光寺第一、源光寺住宅第二、久保田第一
杉山浩二	久保田、久保田第二、天神、大明神
梶川晴雄	鷹ヶ巣、パールハイツ、伊加々志、鍛冶屋敷、敷地
田川眞紀生	近久第一、近久第二、近久第三、樋口、近久南住宅、近久東団地
豊田恵司	東児島第一、東児島、夕陽ヶ丘団地
三橋照芳	西児島、むつみ
青木礼子	一里松、水沼野、住吉、長塚
松家久美	北久保、西出目、八幡
結城保	辻、王子、唐戸、吉本南、二ツ森住宅
長野正	峯八、学春日、吉本北、近久、春日住宅北、春日住宅南

主任児童委員

氏名	担当区域(旧町村)
松永雅行	鴨島地区全域
桑原淳二	鴨島地区全域
葉柳美智子	鴨島地区全域
横田温生	川島地区全域
山口雄三	川島地区全域
吉田國俊	山川地区全域
緒方美保	山川地区全域
松原徹子	山川地区全域
後藤田君恵	美郷地区全域

民生委員・児童委員は、高齢者福祉、児童福祉などの各種相談に応じ、助言や情報提供などの援助をすることが主な職務となります。また、主任児童委員は、学校、児童相談所、行政などと連携を図りながら、児童福祉の向上に努めることが主な職務となります。

民生委員・児童委員、主任児童委員の任期は、12月1日から令和7年11月30日までの3年間です。

各委員の皆さんは次のとおりです(敬称略)。

【山川】

氏名	担当区域(自治会など)
森山文昭	天神、忌部北、忌部南
金谷佳和	宮島南、宮島北、中央東、中央西
白山靖典	日の出第1、日の出第2
大塚勉	西久保東、西久保中、西久保南
梯清二	西久保西、祇園
長浜秀雄	八坂南、八坂北、青木、老人ホーム
林正二	諏訪、諏訪東、諏訪東2、諏訪東部、諏訪中部、諏訪南部、若宮東、ほたる川
増富雄二	北村、若宮、瀬詰八幡
宮本晴義	三島、春日
吉田茂	湯立東、旭
笠井裕子	湯立西、湯立北
和田貴美子	麦原東、麦原西、住吉
住友利行	宮地、季邦、西ノ原
上原正敏	翁喜台、翁喜台東
佐藤和男	旗見、川東東、川東南、恵下、迎坂
森本陽子	川東西、川東北
福岡芳郎	奥川田東、奥川田西、久宗
山尾雅泰	中筋、井上、南町
住友良子	中町、西山
村田和久	北町、村雲
貞野修二	瀬津、貞田、衣笠
長尾寿美子	東市久保、西市久保、原
川原芳司	舟戸東、舟戸西
竹内功	榎谷、大内、楠根地

【 鴨 島 】	
氏 名	担 当 区 域 (自治会など)
石 田 洋 子	国中、自彊
清 水 均 敏	上浦・中筋、上浦・南、玉取
高 尾 昌 代	丸山、辻川、上浦団地
矢 部 郁 夫	桑上、牛島駅前、市瀬
井 後 辰 哉	杉尾、高白、天神、教員住宅
庄 野 吉 久	西辻、東辻、東宮間、西宮間
岡 本 佳 江	牛島・原、岸ノ上、牛島小原
渡 部 晴 之	城ノ内、貞末南、貞末北、城ノ内第二、麻植塚団地
多 賀 悦 子	先須賀、牛島・四ツ屋、四ツ屋前、シャーマゾン先須賀
西 條 徳 美	麻植塚東、麻植塚、麻植塚西
栞 原 奈麻美	内原北部、内原東部、内原西部、プロバンス
後藤田 美千子	中島中部、中島東部、中島西部
住 友 恭 宏	山路中央、橋本、長谷、寺谷、山路西
金 岡 みゆき	岡野南、東原南、東原北、岡野北
森 住 孝 義	東森藤、東春日免、向原、西春日免
坂 野 里 美	田中、だん、宮前、三谷
槇 納 佐代子	乗島第一、乗島第二、乗島西、乗島北、喜来西平和
喜 島 寧 子	喜来東、清美団地、喜来南部
上 田 善 一	北神島、神島団地、喜来第五団地、南神島
堀 江 省 三	神島ミサワ、喜来西部、喜来西部第一、神島第一
後藤田 絹 代	北弥生、南弥生、むつみ
向 井 みち子	北新開地、西新開地
朝 倉 和 夫	東新町1、東新町1西、東新町2、東新町3、東本町、役場東
堀 江 満 子	光の里、宮本、宮本北、コーポ鴨島
大 塚 ふ み	殿郷
松 本 勉	南銀座、栄町、東本郷、一番町
戸 井 秀 樹	銀座、文楽、中町、元町、駅前
戸 村 淳 一	八幡通り、本町、本郷
飛 梅 輝 子	駅前通り、旭町、西本町
鳥 羽 義 文	鴨島・中西、大西

【 鴨 島 】	
氏 名	担 当 区 域 (自治会など)
戸 出 秀 子	大北、菊美荘、武智マンション
岡 田 恵美子	南新町
大 池 清 子	呉島、上下島住宅
後 藤 直 治	飯尾小原、飯尾東、高ノ原
脇 田 美千江	唐人、飯尾中央、呉郷北1
市 村 正 治	飯尾西部、北門、鴨島ハイランド
植 松 隆 子	呉郷南1、呉郷西3、呉郷西4、呉郷西5、呉郷西6、呉郷西8、呉郷第五、呉郷第六
和 泉 重 行	敷地中央、敷地東部、敷地西部
新 居 正 昭	敷地奥、敷地南部、樋山地、野菊の里、徳島病院、徳島病院官舎
宮 本 芳 高	大東、中筋団地、中筋第三
新居見 智 恵	広畑、西麻植・中筋
佐 藤 敬 一	江川東部、江川西部
阿 部 美 子	西麻植市、西麻植第六団地、すみれ
鴻 野 博	東麻植市、南麻植市、北麻植市
兵 庫 洋 子	西麻植中央、田淵、檀ノ原
小 牧 和 仁	東新田、西新田、栗島
田 村 和 也	西知恵島、多津美、第一多津美、千田
片 倉 俊 二	東郷東、北須賀、南部東
松 村 均	知恵島・中西西、知恵島・中西、知恵島・中西中央、南部西
片 岡 典 子	知恵島・四ツ屋、蛭子、中須賀、東郷西

【 美 郷 】	
氏 名	担 当 区 域 (自治会など)
藤 川 昭 子	湯下、恵美子、天神、古土地
後藤田 公 晴	上谷、大鹿、丸山、大野
河 野 善 延	月野、中谷、殿河、木屋浦
明 石 光 弘	平、大神、西部、下浦、城戸、平団地
南 幸	田平、井頭、宮倉、檜平、大岸、東條、西條、槇山
林 典 子	倉羅、古井、四ツ松、中古井、照尾、張
高 橋 文 子	宗田、市野々、東部、品野、中筋、高野尾
岩 佐 愛 恵	川俣、刷石、土井ノ奥、峠、川俣団地

●問い合わせ 社会福祉課 ☎22-2261 FAX22-2260

不法投棄は大変な犯罪です! もし不法投棄を見かけたら、ご連絡ください。
阿波吉野川警察署 ☎25-6110 環境企画課 ☎22-2230 FAX22-2247

がん検診 無料クーポンの有効期限がわずかです!!

若い世代のがんの
早期発見・早期治療のため、
検診料金を免除する制度です

無料クーポン券の有効期限は
**令和5年
2月28日(火)
まで!!**



がん検診無料クーポン券は、5月下旬に対象の方に『令和4年度がん検診等受診券』を個別通知しています(公印が印刷されています)

〈受診券イメージ〉

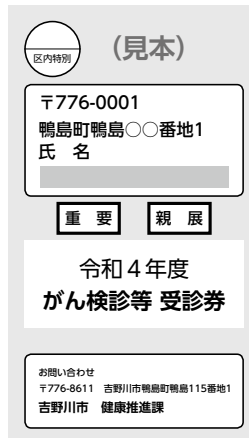

●今年度無料クーポン対象の方

乳がん無料クーポン対象者	子宮がん無料クーポン対象者
昭和56年4月2日～昭和57年4月1日生まれ	平成13年4月2日～平成14年4月1日生まれ
乳がん検診	子宮がん検診
 乳房のエックス線検査 (マンモグラフィ)	 子宮頸部細胞診 (個別)

個別検診の期限も間近に迫っています

無料クーポン券対象以外の個別検診(医療機関での実施)の受診期間も、

令和5年2月28日(火)まで となっています。

まだ受診していない方は、早めに受診してください。

- 《個別検診で受けられる項目》
- 胃がん(胃カメラ)
 - 大腸がん
 - 肺がん
 - 子宮頸がん
 - 乳がん
 - 前立腺がん
 - 肝炎ウイルス検査(節目)
 - ヤング健診
 - 歯周疾患(節目)

※胃がん(胃カメラ)、乳がん、ヤング健診(男性)の受診を希望の場合は、事前に健康推進課まで申し込みが必要です。詳細は健康推進課まで問い合わせください。

●問い合わせ 健康推進課 ☎22-2268 FAX22-2245

消費者ひろば

「水漏れ修理、解錠など「暮らしのレスキューサービス」でのトラブルに注意を！」

トイレ修理、水漏れ修理、鍵の修理など日常生活でのトラブルに事業者が対処する、いわゆる「暮らしのレスキューサービス」で料金や作業内容などについてのトラブルが発生しており、注意が必要です。

「事前の説明が不十分で高額な料金を請求された」、「実際の料金・サービスが広告の記載や事前の説明と異なっていた」などの苦情が寄せられています。

修理を依頼する場合は、複数社から見積もりを取り、サービス内容や料金を十分に確認・検討して事業者を選定するようにしましょう。

また、水漏れなど緊急を要するトラブルの発生に備え、安心して修理を依頼できる事業者についての情報などを事前に収集しておきましょう。

問い合わせ

市消費生活センター(生活あんしん課内)
☎36-18440
FAX22-2245
消費者ホットライン ☎188

「消費者ひろば」は、徳島県金融広報委員会の助成金を利用して作成しています。

がんを防ぐための新12カ条 1条 たばこは吸わない

1月・2月・3月の助産師相談のお知らせ

子育て世代包括支援センターでは、妊娠・出産・子育てなどについて助産師による相談を実施しています。**気軽に相談してください。予約制となっていますので、事前に日時を連絡してください。**



<対象者> 妊産婦および新生児や乳児の保護者

<日 時>	1月	5日(木)	12日(木)	16日(月)	26日(木)
	2月	2日(木)	6日(月)	16日(木)	20日(月)
	3月	2日(木)	6日(月)	16日(木)	20日(月)

※日時は変更となる場合があります。

<時 間> ①9時 ②10時 ③11時 ④13時 ⑤14時 ⑥15時

<実施場所> 子育て世代包括支援センター (市役所本館1階 健康推進課内)

<内 容> ○妊娠期の生活について ○出産や産後に向けての準備
○乳児の身体計測 ○授乳方法の指導 など

<費 用> 無料

●問い合わせ・予約先 **子育て世代包括支援センター(健康推進課内)**
☎22-2268 FAX22-2245

家族介護教室参加者募集

介護の知識を学び、介護をする者の負担軽減や、介護について理解を深めるための教室です。

<定 員> 20人 <参加料> 無料

<申込方法> 長寿いきがい課 (本館2階)、各支所 (川島・山川・美郷) で申し込みください。
*各開催事業所でも申し込みできます。

<申込期限> ○吉野川リハビリセンター 令和5年1月6日(金)まで
○デイセンターアルル 令和5年1月31日(火)まで

開催場所	第1回	第2回
吉野川リハビリセンター 川島町川島106番地2 ☎26-3010 申込期限 令和5年1月6日まで	令和5年1月22日(日) 午前10時~12時	令和5年2月5日(日) 午後2時~4時
	内容(予定) ・福祉用具の理解と正しい姿勢 ・転倒予防の筋力訓練	・高齢者の体と栄養補給 (嚥下能力・誤飲リスクなど) ・とろみ剤や栄養補助食品の試食など
デイセンターアルル 鴨島町内原46番地3 ☎24-3888 申込期限 令和5年1月31日まで	令和5年2月18日(土) 午後2時~4時	令和5年2月25日(土) 午後2時~4時
	内容(予定) ・介護保険制度で利用できるサービスや施設の種類 ・在宅での自立支援(福祉住環境)やボディメカニクスを活用した移乗などの介助技術 ・認知症の理解と接し方	・高齢者の栄養と食事、調理の工夫 ・自宅でできる感染症予防

★マスクの着用やアルコール消毒・検温にご協力ください。 ★動きやすい服装でお越しください。

●問い合わせ・連絡先 **長寿いきがい課** ☎22-2264 FAX22-2260

がんを防ぐための新12カ条 2条 他人のたばこの煙をできるだけ避ける

新型コロナワクチン乳幼児接種が開始されました

乳幼児（生後6カ月から4歳まで）のお子さんも新型コロナワクチン接種ができるようになりました。

ワクチン接種は強制ではありません。ワクチンを受ける際には、接種券に同封されているリーフレットをよく読み、感染症予防の効果と副反応のリスクの双方について、正しい知識を持っていただいた上で、保護者の方の意思に基づいて接種を判断してください。保護者の方の同意なく、接種が行われることはありません。また、周りの方に接種を強制したり、接種を受けていない方に差別的な取扱いをすることのないようお願いします。

接種対象者

生後6カ月から4歳までの乳幼児（生後6カ月になる前日から5歳の誕生日の前々日までの方）

※接種券は、生後6カ月に達した方へ順次送付しています。

使用するワクチン

ファイザー社の乳幼児用ワクチン（コミナティ筋注・6カ月から4歳用）

※1回目接種時に4歳だった方が、2・3回目の接種時までで5歳の誕生日を迎えた場合、2・3回目接種にも乳幼児用ワクチンを使用します。

接種回数・間隔

3回（2回目は1回目の3週間後から、3回目は2回目の8週間後から接種可能です。）

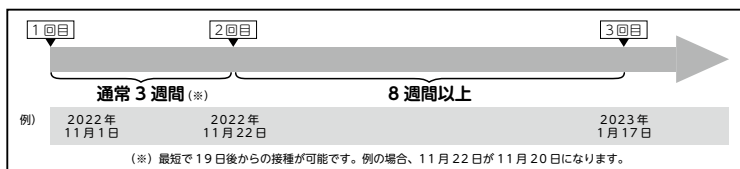

※乳幼児用ワクチンは、合計3回接種して初回接種が完了します。

予約方法

接種は事前予約制です。県が運営する「コールセンター」または「ウェブサイト」で予約してください。

1. 徳島県コールセンター 0120-003-820
(受付時間：午前8時30分～午後8時 土日祝含む)
2. 徳島県ウェブサイト <https://tokushima-yoji-vaccine.resv.jp>
◎3回目予約は、2回目接種終了後に再予約してください。



予約ウェブサイト

●問い合わせ 健康推進課 新型コロナワクチン担当
☎36-1177 FAX22-2260

吉野川市新ごみ処理施設整備・運営事業についてお知らせします

事業スケジュール

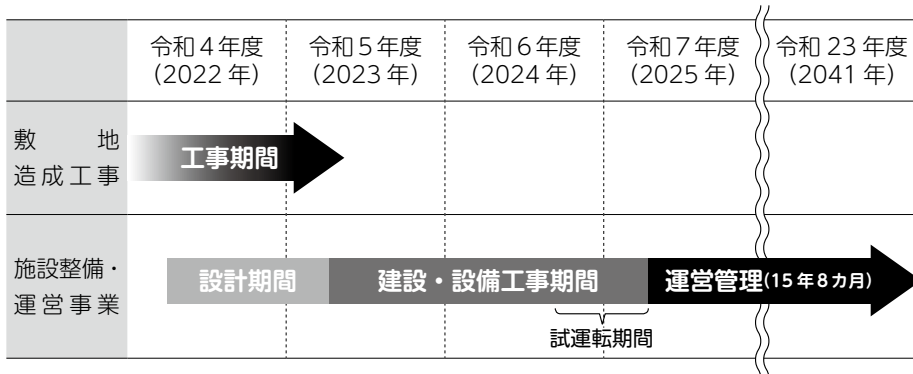

※市ホームページにも掲載していますので、あわせてご確認ください。

造成工事の進捗状況

10月20日現在の進捗状況です。樹木の伐採が終了しました。



●問い合わせ 事業推進課 ☎22-2287 FAX22-2247
ホームページアドレス <https://www.city.yoshinogawa.lg.jp>

がんを防ぐための新12カ条 3条 お酒はほどほどに



～ 太陽光発電設備を所有している方へ ～

太陽光発電設備は、固定資産（償却資産）の申告が必要な場合があります。
 （※固定資産税については7ページをご覧ください。）

設置者	10kW以上の 太陽光発電設備 (全量売電・余剰売電)	10kW未満の 太陽光発電設備 (余剰売電)
個人(住宅用)※1	申告が必要です (課税対象)	申告は不要です (課税対象外)
個人(事業用)※2		申告が必要です (課税対象)
法人※3		

- ※1 家屋の屋根などに10kW以上の太陽光発電設備を設置して、発電量の全量または余剰分を売電する場合は、売電するための事業用資産となり、償却資産として課税の対象となります。
- ※2 個人であっても事業の用に使用している資産は、発電量や全量売電か余剰売電にかかわらず償却資産として課税の対象となります。
- ※3 事業の用に使用している資産として、発電出力量や発電量、全量売電か余剰売電にかかわらず償却資産として課税の対象となります。

☆過年度への遡及課税について☆

申告内容の修正や資産の申告漏れなどによる賦課決定については、申告があった年度だけではなく、資産を取得された翌年度までさかのぼることとなります（地方税法第17条の5第5項の規定による）。

●問い合わせ 税務課 ☎22-2215 FAX22-2247

犬のふんは持ち帰りましょう

通学路など公共のスペースに犬のふんを放置されて迷惑している人がいます。
 犬の散歩などでふんをそのままにしておくことは、衛生上よくありません。
 また、その場所を通行する人にも不快感を与えます。
 ペットのふんの後始末は飼い主の責務です。散歩時にはふんを放置せず必ず持ち帰りましょう。
 ひとりひとりがマナーを守って、きれいなまちづくりに協力をお願いします。



本市では、放置されたふんを黄色いチョークで強調することで飼い主に自発的な回収を促す「イエローチョーク作戦」を実施しています。

環境企画課または各支所の窓口でチョークを配布していますので、犬のふんで困っている方はぜひ活用ください。

イエローチョーク作戦の詳細については市ホームページまたは環境企画課まで問い合わせください。

【イエローチョーク作戦詳細】

<https://www.city.yoshinogawa.lg.jp/docs/2021031800016/>



二次元コード

●問い合わせ 環境企画課 ☎22-2230 FAX22-2247

がんを防ぐための新12カ条 4条 バランスのとれた食生活を

介護予防教室

月	日	曜日	時 間	場 所	地区	内 容
1 月	5	木	13:00~14:30	瀬詰老人会館	山川	健康相談 栄養のお話 口腔(こうくう)ケア 口腔(こうくう)ケア 介護予防体操 楽しい脳体操 楽しい脳体操
	10	火	9:00~10:30	川島老人福祉センター	川島	
	11	水	9:00~10:30	川島公民館久保田分館	川島	
	12	木	9:00~11:00	西麻植公民館	鴨島	
			13:00~14:30	鍛冶屋敷公会堂	川島	
	13	金	9:00~10:30	三ツ島西公会堂	川島	
			13:30~15:00	山瀬公民館	山川	
	16	月	9:00~10:30	南町集会所	山川	
			13:00~14:30	飯尾敷地公民館・ コミュニティセンター	鴨島	
	17	火	9:00~10:30	東新町ふれあい会館	鴨島	
			13:00~14:30	山川公民館	山川	
	18	水	9:10~10:40	東山老人憩の家	美郷	
	23	月	9:00~10:30	鴨島老人福祉センター	鴨島	
			13:00~14:30	知恵島老人憩の家	鴨島	
24	火	9:00~10:30	川島公民館山田分館	川島		
26	木	9:00~10:30	忌部農業構造改善センター	山川		
27	金	9:00~10:30	森山公民館	鴨島		

※初めて参加される方は問い合わせください。 ※健康手帳を持参してください。
 ※資料がある場合があります。眼鏡が必要な方は持参してください。
 ※健康相談の受付時間は、基本的に開始時刻から30分間です。
 ※講座内容は変更する場合があります。

リハビリ教室

月	日	曜日	時 間	場 所	地区	内 容
1 月	10	火	9:00~11:00	川島公民館学西分館	川島	●血圧測定 ●体力測定(握力・2ステップ) ●理学療法士による 個別運動指導 ●集団体操
	19	木	9:00~11:00	西麻植市郷会館	鴨島	

●問い合わせ 長寿いきがい課 ☎22-2264 FAX22-2260

がんを防ぐための新12カ条 5条 塩辛い食品は控えめに



教えて!!

吉野川市第2次人権施策推進計画

感染症患者などの人権

新型コロナウイルス感染症の世界的な大流行により、社会における差別や不平等などがあらわとなり、国内でも陽性者や医療従事者、その家族などへの差別や人権侵害が深刻化しています。

徳島県では、2021（令3）年に「徳島県新型コロナウイルス感染症の感染拡大の防止に関する条例」が施行され、県の責務と県民や事業者の役割を明らかにするとともに、クラスター発生施設の公表や差別的取り扱いなどの禁止について決めました。社会経済活動の引き上げとの両立を図りながら、感染拡大を防止することが目的とされており、「何人も、新型コロナウイルス感染症の患者および医療従事者並びにこれらの家族並びに事業者のみならず全ての者に対し、新型コロナウ

イルス感染症に感染し、または感染しているおそれがあること、新型コロナウイルス感染症の感染防止策を適切に講じていないおそれがあることなどを理由として、不当な差別的取扱い、誹謗中傷その他の権利利益を侵害する行為をしてはならない。県は、差別的取扱いなどが行われないようにするため、新型コロナウイルス感染症に関する正しい知識の普及、差別的取扱いなどの禁止に関する啓発その他必要な措置を講ずるものとする。」と明記されています。

感染症対策には、市民の理解・参加・協力が不可欠で、偏見や差別がそれを阻害するという事は、これまでのハンセン病問題やHIV問題などの解決に向けた取り組みから学ぶことができる教訓です。

感染症の予防、検査、治療といった病気そのものへの取り組みを有効なものとするためにも、感染症対策における人権問題への取り組みは、それらと同等に重要です。

第8回 人権の花咲くまちクイズ

問題 新型コロナウイルス感染症の基本的な感染防止対策として、「マスクの着用」「手洗」「換気」「三密回避」などがあげられていますが、ここでいう「三密」に含まれるものは、「密接」「密集」と、あと一つの密を答えてください。

- 正解者の中から抽選で5名の方に、記念品を進呈します。
- ・応募方法：はがき、メール、ファックスのいずれかに、郵便番号、住所、氏名、電話番号とクイズの答えを記入の上、人権課まで送付してください。
- ・応募先：〒776-8611 吉野川市人権課あて
- ・締切日：令和5年1月10日（火）（消印有効） E-mail：jinken@yoshinogawa.i-tokushima.jp

●問い合わせ 人権課 ☎22-2229 FAX22-2260

人権とひびくす

西麻植地区人権教育推進協議会

西麻植人推協では、自治会人権出前講演会、リーダー研修講座、人権教育振興大会をメインに開催するとともに、公民館の人権学習講座や小学校の人権・同和問題学習発表会とも積極的に連携協力し、人権意識の高揚と差別意識の解消を図るために、地域ぐるみの活動をめざしています。

しかし、3年半前からの新型コロナウイルス流行により、自治会出前講演会は狭い各地域の集会所で行うため中止に追い込まれ、公民館等で開催するリーダー研修講座や人権教育振興大会のメイン事業は全て中止となりました。

しかし、「コロナのため何もしないのか」という意見も聞こえ、「このままでは終われない。コロナに負けたくない」との思いも強く、2年前の11月感染対策をし

た上で、「コロナ禍の人権」と題し、吉野川市人推協の徳山理事長による人権教育講演会を開催したところ、制限人数ギリギリの43名の出席がありました。

また、振興大会講演会も人数制限をし、昨年度と今年度のリーダー研修講座は、出席人数を制限して、同じ内容を2回に分けて開催しました。

人権学習は、自分のこととして何度も何度も繰り返し実践していくことが重要です。

今後もコロナとお付き合いしながら、差別のない幸せな地域社会、「人を人として大切に」する地域社会、西麻植一をめぐり、これから人権教育・啓発の取り組みを推進していきます。



問い合わせ

人権課

☎22-2229
FAX22-2260



吉野川市子育て支援施設 1月の行事予定



鴨島児童館

住 所 鴨島町知恵島1208番地2
TEL・FAX 24-2379
開館日 月～土
開館時間 午前10時～午後6時(月～金)
午後1時～6時(土曜日)

10日(火)、24日(火) 絵画教室
18日(火) 硬筆教室
27日(金) 生け花クラブ
28日(土) おもちゃ病院が来るよ!

鴨島南児童館

住 所 鴨島町飯尾550番地76
TEL・FAX 22-2277
開館日 月～土
開館時間 午前10時～午後6時(月～金)
午後1時～5時30分(土曜日)

5日(木)～6日(金)
お正月遊びを楽しもう!
13日(金) クッキング/
ほっとティーブレイク
17日(火) ダルクローズリトミック/
ほっとティーブレイク
20日(金) ジョン先生と英語で遊ぼう!/
ほっとティーブレイク
24日(火) 鬼の面、豆入れ作り

八坂児童館

住 所 山川町安楽寺165番地
TEL・FAX 42-6828
開館日 月～土
開館時間 午前10時～午後6時(月～金)
午後1時～5時30分(土曜日)

4日(火) 手芸の日/絵本の日
5日(水) お正月遊び
6日(木) おやつ作り/チャレンジデー
10日(日) カレンダーを作ろう
24日(火) 手芸の日



※月間行事予定表は二次元コード
でご確認ください。
※各施設にも月間行事予定表を備
え付けています。
※詳しくは、各施設へ
直接問い合わせくだ
さい。



子育て支援センター ちびっこプラザ

住 所 鴨島町鴨島252番地1
(日本フネン市民プラザ内)
TEL 22-2440
FAX 22-2441
開館日 水～月
開館時間 午前9時～午後5時

11日(火) ママピラティス
13日(木) 子育て何でも相談
16日(日) 赤ちゃんヨガ&ベビーマッサージ
18日(火) 絵本の読み聞かせ
26日(日) ママのためのリフレッシュマ
ッサージ・産後ケアアドバイス
27日(金) 誕生会

子育て支援室 ちびっこドーム

住 所 川島町栗村2421番地1
(川島こども園内)
TEL 25-6616
FAX 25-6617
開館日 月・火・木
開館時間 午前9時～午後3時

10日(火) 作ってみよう!
17日(火) 身体計測
24日(火) 絵本の読み聞かせ
31日(火) 親子ふれあい遊び

子育て支援室 もうもうあいランド

住 所 鴨島町牛島888番地1
(鴨島東こども園内)
TEL 24-8914
FAX 24-8922
開館日 火・水・金
開館時間 午前9時～午後3時

11日(火) 絵本の読み聞かせ
13日(木) 作ってみよう!
18日(火) 身体計測
20日(金) 親子ふれあい遊び

子育て支援室 ほたるルーム

住 所 山川町町94番地
(高越こども園内)
TEL・FAX 42-5758
開館日 月・水・金
開館時間 午前9時～午後3時

6日(金) 子育て何でも相談
13日(金) 絵本の読み聞かせ
18日(火) 親子ふれあい遊び
27日(金) 身体計測

子育て支援館 ぶどうの木

住 所 鴨島町鴨島440番地2
(認定こども園めぐみ幼稚園
めぐみ保育園北側)
TEL・FAX 38-9117
TEL 24-2435
開館日 月～金
開館時間 午前9時～午後3時

17日(火) 子育てフォーラム
18日(火) お誕生会
25日(火)～26日(水)
イザヤ先生と英語で遊ぼう!
31日(火) ふきこおばさんとあそぼう!

地域子育て支援センター かもめ元気クラブ

住 所 鴨島町西麻植字大東98番地1
(鴨島かもめこども園内)
TEL 24-2856
FAX 24-2857
開館日 火・木・金
開館時間 午前10時～午後3時

5日(水) 絵本の読み聞かせ
12日(水) 作って遊ぼう
19日(水) ベビーマッサージ
26日(水) 運動遊び

地域子育て支援センター 山瀬わんぱく広場

住 所 山川町諏訪266番地5
(山瀬かもめこども園内)
TEL 30-1212
FAX 30-1213
開館日 月・水・木
開館時間 午前10時～午後3時

5日(水) 作って遊ぼう
12日(水) ベビーマッサージ
19日(水) 運動遊び
26日(水) 絵本の読み聞かせ
30日(日) 子育て相談(健康、発育)

子育て支援 なかよしくらぶ

住 所 鴨島町鴨島乙897番地9
(鴨島中央認定こども園内)
TEL・FAX 24-2356
開館日 月・水・金
開館時間 午前10時～午後3時

11日(火) 絵本の読み聞かせ
13日(木) 子育て相談
18日(火) 運動遊び
25日(火) うたと手遊び

●問い合わせ 子育て支援課 ☎22-2266 FAX22-2245

がんを防ぐための新12カ条 7条 適度に運動

《交通安全標語優秀作》

そのよそみ

だれかの明日を

うばうかも

上野

桜子(川島小学校4年)





第77回国民体育大会 徳島県剣道成年男子 29年ぶり4強

10月6日、第77回国民体育大会「いちご一会とちぎ国体」で徳島県勢として29年ぶりに4強入りを果たした剣道成年男子のメンバーで本市職員の日和田課長補佐(生涯学習課補佐兼係長)が入賞を原井市長に報告しました。

日和田課長補佐は、「今回の国体は厳しい試合の連続であったが、諦めない強い気持ちでチーム一丸となり挑んだ結果第4位入賞を果たすことができた。今後も徳島の剣道発展に貢献できるように頑張りたい」と力強く語りました。



原井市長(左)と日和田課長補佐(右)▷

TANE-ICHI(タネイチ)～みんなの文化祭2022～が開催されました



10月8～9日、TANE-ICHI(タネイチ)が中山間地域交流拠点施設「たねのや」で開催されました。

飲食ブースやハンドメイド雑貨・ワークショップブースなど約20店舗の出店のほか、フラダンスや太鼓の演奏などのステージイベントも開催され、多くの家族連れらが訪れました。

◁TANE-ICHI(タネイチ)当日の様子

第18回吉野川市民体育祭記念行事

10月10日スポーツの日、日本フネン市民プラザで吉野川市民体育祭記念行事(吉野川市スポーツ協会主催)として「体力測定」と「講演会」を開催しました。

体力測定はこれからの体力向上や健康増進に役立てることを目的として実施し、約70人の方々が参加しました。

また、講演会では、2004年アテネオリンピック女子ハンマー投げ代表の室伏由佳さんをお招きし、世界舞台までのモチベーションの維持や成功の裏に隠された苦労など貴重なお話を聞くことができ、大好評でした。



△室伏由佳さんの講演会の様子



△中村四国東支店長と原井市長

三井住友海上火災保険株式会社とのSDGsの推進と地方創生に関する協定

10月12日、本市と三井住友海上火災保険株式会社とのSDGs推進と地方創生に関する包括連携協定を結びました。

この協定は、それぞれの資源を有効に活用した協働による活動を推進し、SDGs達成、地方創生の実現に資することを目的としています。

今後は、本市の防災・減災やSDGs推進への取り組みなどに携っていただき、ともにまちづくりを推進していきます。





できごと

yoshinogawacity



吉野川マルシェ初開催！

10月16日、吉野川市の特産品や人気グルメなどを販売する「吉野川マルシェ」が鴨島駅周辺で開かれ、料理やスイーツ、雑貨など30店舗が出店し、家族連れら約3,100人で賑わいました。

マルシェは地域経済活性化を目的に吉野川商工会議所が企画し、年内は毎月第3日曜日に開催予定です。

◀マルシェ当日の様子
(日本フネン市民プラザ ツドイニフ)

川田八幡神社で秋祭り

10月22日、山川町の川田八幡神社で秋祭りが開催されました。

拜殿で神事が行われ、2人の舞姫が平和を願う「浦安の舞」を奉納しました。その後、県の無形民俗文化財に指定されている「神代御宝踊り」が、境内でおはやしに合わせて奉納されました。

なお、屋台を担いで境内までの石段を上げる名物の「暴れ屋台」は3年連続で中止となりました。

3年ぶりに奉納された「浦安の舞」▶



金婚・ダイヤモンド婚おめでとうございます

10月29日、アメニティセンターで、金婚・ダイヤモンド婚記念式典を開催しました。式典には金婚（婚姻後50年）、ダイヤモンド婚（婚姻後60年）を迎えられたご夫妻34組が出席し、市長から祝い状と記念品が贈呈されました。

出席者を代表して、ダイヤモンド婚の山内正晴さん・幸子さんご夫妻が「本日の感激は終生忘れることなく、心身ともに健康で明るく楽しい人生を送って参りたいと思います」とお礼の言葉を述べました。

◀謝辞を述べられる山内正晴さん・幸子さん

カローリング交流大会・リハーサル大会優勝・準優勝

11月1日、『ねんりんピック笑顔のえひめ2023カローリング交流大会・リハーサル大会』で優勝・準優勝した市内のカローリングチームの皆さんが市役所を訪れ、市長に優勝・準優勝の報告を行いました。

この大会は、来年度愛媛県で開かれるねんりんピックのリハーサルを兼ねて開催され、四国内74チームが参加し、日頃の練習の成果を競い合いました。

本市からは、カローリングチーム「川島城」「五九郎さん」「山川・高越山」の3チームが参加し、川島城チーム『1位』、五九郎さんチーム『2位』、山川・高越山チーム『6位』と素晴らしい成績を収めました。



△カローリングチーム「川島城」「五九郎さん」の皆さん

がんを防ぐための新12カ条 9条 ウイルスや細菌の感染予防と治療

《交通安全標語優秀作》

おうだんほどう

いつもとまってくれて

ありがとう

阿佐

理久

(山瀬小学校4年)



日本赤十字社業務功労表彰受賞

10月31日、赤十字奉仕団員として、長年にわたり地域の奉仕団活動に尽力された方々のこれまでの功績に対し、令和4年度日本赤十字社業務功労表彰として感謝状が贈られました。



△受賞された方々

受賞された方々

日本赤十字社金色有功章

加藤美智子さん(鴨島)
佐野 久子さん(鴨島)
大久保律子さん(鴨島)
阿部 耕江さん(川島)
大内 貞子さん(川島)
佐伯 渥美さん(川島)
仁木 葉子さん(川島)
森 恒子さん(川島)

日本赤十字社銀色有功章

岡田サカエさん(鴨島)
杉村 栄子さん(鴨島)
林 賀智子さん(鴨島)
渡部 幸代さん(鴨島)
大島テルミさん(鴨島)
藤川 立子さん(山川)

日本赤十字社徳島県支部 支部長感謝状(銀枠)

阿部 由美さん(鴨島)
岡田 和子さん(鴨島)
柳本 勉子さん(鴨島)
川真田幸子さん(鴨島)
戸出 秀子さん(鴨島)

日本赤十字社徳島県支部 支部長感謝状(金枠)

友成 由美さん(鴨島)
筒井 節子さん(鴨島)
原田喜美子さん(鴨島)

コミュニティ助成事業で獅子舞備品を購入

東森藤自治会(鴨島町)は、令和4年度コミュニティ助成事業を活用し、獅子舞用の獅子頭や太鼓、衣装などの備品を新調しました。同事業は、宝くじの受託事業収入を財源として実施しています。

今後、地域の行事で活用し、地域コミュニティ活動の充実を図ります。



△購入した備品

100歳の誕生日おめでとうございます



まのまさこ
佐野正子さん
(山川町)
大正11年10月28日生まれ

10月28日、佐野正子さんが100歳の誕生日を迎えられました。佐野さんは山川町で6人兄妹の三女として生まれました。大阪で結婚して長女を出産後、戦争が激しくなり故郷に疎開しました。家業の衣料製造卸売業を夫とともに営み、3人の子どもを育て上げました。長男夫婦に家業を任せてからは、家庭菜園、花造りや手芸など多くの趣味に打ち込みました。特に70歳から始めたグラウンドゴルフは、71歳で国体に出場し、コロナ禍になる96歳まで大会などに出場できました。

現在は、週2回のデイサービスに通い、息子夫婦、孫、ひ孫に囲まれて毎日楽しく生活しています。長生きの秘訣は、睡眠をよくとり、食事は腹八分目で適度な運動を心がけ、くよくよしないことだそうです。訪問当日は笑顔で祝い状を受け取られました。

吉野川市内の100歳以上の長寿者は43人(女性39人 男性4人)になりました。

がんを防ぐための新12カ条 10条 定期的ながん検診を



国民年金だより

「社会保険料(国民年金保険料)控除証明書」が送付されます

国民年金保険料は、所得税および住民税の申告で全額が社会保険料控除の対象となります。(令和4年1月1日から12月31日までに納付した国民年金保険料が対象。家族の国民年金保険料を納付した場合も、本人の社会保険料控除に加えることが可能。)この社会保険料控除を受けるためには、納付したことを証明する書類の添付が必要です。

このため、本年1月1日から9月30日までの間に国民年金保険料を納付した方には、「社会保険料(国民年金保険料)控除証明書」が11月上旬までに日本年金機構から送付されています。年末調整や確定申告の際には必ずこの証明書(または領収書)を添付してください。

また、本年10月1日から12月31日までの間に、今年初めて国民年金保険料を納付した方には、控除証明書が令和5年2月上旬に送付されます。

問い合わせ

徳島北年金事務所

☎088(655)0200

国民年金課 ☎22-2213

FAX 22-2243

保険料は納付期限までに納めましょう

令和4年度の保険料は、月額1万6590円です。保険料は、金融機関やコンビニエンスストアなどで納めることができます。

また、クレジットカードによる納付やインターネットなどを利用したの納付、便利でお得な口座振替もありますので、ぜひ利用してください。経済的な理由で保険料を納めることが難しいときは、保険料が免除または猶予される制度があります。

問い合わせ

徳島北年金事務所

☎088(655)0911

国民年金課 ☎22-2213

FAX 22-2243

社会保険労務士会による無料年金相談(予約制)

社会保険労務士会による無料年金相談では、年金事務所と同じ相談ができます。また、各種年金の請求や届け書の受け付けも可能です。気軽に利用してください。

※予約は1カ月前からできます。相談日時・場所

▽12月22日(木) 午前10時、午後3時/本館1階相談室

▽令和5年1月26日(木)

午前10時~午後3時/本館1階相談室

予約先・問い合わせ

街角の年金相談センター徳島(オフィス)

☎088(657)3081

国民年金課 ☎22-2213

FAX 22-2243



自宅でのご葬儀も 会館でのご葬儀も

ラストセレモニーは ヤマセで

ご相談ください、葬儀のこと。

TEL 0883-42-2075
FAX 0883-42-5951
山川町前川167-2 山瀬観光(有)

セレモニーヤマセ

見積無料

ゴミの事は お任せ下さい!!

粗大・引越し時のごみ 遺品整理・片付け...など。

☎0883-25-3636

吉野川市指定 許可番号第1号

有限会社 **グリーンエンゼル**

《事務所》 川島町山田字芝生39番地6
FAX(0883)25-5175

スタッド 高原教室

一日無料体験学習

【随時受付中】無料学力診断も行います!

◆4技能の小学英語 指導対象: 幼児~高校生
◆無学年のプリント教材 指導者: 中谷 敬子
◆指導教科: 国数英 連絡先: 090-9555-9699
◆コンピュータ学習(CAI) 所在地: 高原字関135-5
JR牛島駅東 徒歩5分

オンライン授業も リモートワークも

ZAQ光

お伺いします! 設定&サポート

吉野川市のケーブルテレビ

日本中央テレビ株式会社

☎0883-22-1501 http://www.jctv.ne.jp

がんを防ぐための新12カ条 11条 身体の異常に気がいたら、すぐに受診を

図書館だより

鴨島図書館 (日本フネン市民プラザ3階)
☎ 22-2004 FAX 22-2014

開館時間 午前9時～午後7時
12月、1月の休館日 火曜日、月末資料整理日 (令和5年1月30日(月))、年末年始 (12月27日(火)～令和5年1月3日(火))

- ◆おはなし会
と き 毎週土曜 午前10時30分～11時
ところ 鴨島図書館内 読み聞かせコーナー
●よみっこ★か～ものおはなし会
と き 令和5年1月14日(土)
午前10時30分～11時
●ジョン&マリアンとあそぼう♪(英語でおはなし会)
と き 令和5年1月14日(土)
午後3時30分～4時
●おはなし「ふわり」タイム
と き 令和5年1月28日(土)
午前10時30分～11時

- ◆本の福袋
と き 令和5年1月5日(休)
午前9時～無くなり次第終了
ところ 鴨島図書館内
内容 テーマごとに数冊入った福袋を用意し、貸出します。どんな本が入っているかはお楽しみに♪

- ◆せつぶん☆オニはそと
と き 令和5年1月29日(日) 午後2時～3時
ところ 日本フネン市民プラザ2階 多目的室227
対象 幼児～小学生
定員 親子4組10名程度 ※先着申込制
※令和5年1月14日(土)午前9時より受付開始(電話受付可)。

※上記イベントはすべて参加無料です。
★イベントに参加される方は、マスク着用のご協力をお願い致します。
★イベントの詳細は鴨島図書館のFacebook・Instagramをご覧ください。



川島図書館 ☎ 25-3141 FAX 25-5382

開館時間 午前10時～午後6時
12月、1月の休館日 水曜日、祝日、年末年始 (12月28日(水)～令和5年1月4日(水)) (1月4日(水)は、水曜日で通常の休館日です)、月末資料整理日 (令和5年1月31日(火))

- ◆展示『麻植の農業V～アーティチョークその2～』
川村 泰史
平成の時代に栽培していた「アーティチョーク」について写真を通じて植物の生育を中心に紹介する。
と き 令和5年1月8日(日)～29日(日)
ところ 川島図書館1階ロビー
※入場無料です。
- ◆「新春かるた大会」
と き 令和5年1月15日(日)
午前11時～11時30分
ところ 川島公民館1階 (図書館隣)
※参加無料です。

山川図書館 ☎ 42-5222 FAX 26-4101

開館時間 午前10時～午後6時
12月、1月の休館日 月曜日、祝日、振替休日 (令和5年1月10日(火))、月末資料整理日 (令和5年1月31日(火))、年末年始 (12月28日(水)～令和5年1月3日(火))

- ◆おはなし会
と き 令和5年1月14日(土) 午後2時～
ところ 山川図書館
- ◆子どもえいが会
と き 令和5年1月7日(土) 午後2時～
「うっかりペネロペ ともだちがいっぱい編」
ところ 山川図書館
- ◆雑誌プレゼントのお知らせ
と き 令和5年1月7日(土) 午前10時～
※無くなり次第終了
(2020年4月～2021年3月分の雑誌)
※いずれも参加無料です。

いざという時のために毎月少々の掛金で

三倉屋互助会

セレモニー セレモニー
みくらや会館 みくらや西ホール
鴨島町鴨島521 川島町学字北久保118
TEL(0883)24-2195(代) TEL(0883)25-6255
FAX(0883)24-2197 FAX(0883)25-6256

フリーダイヤル **0120-24-2195**

誰も体験したことのない、
驚きのVR住宅展示場

VR バーチャル空間
体験会実施中

鴨島町 JR麻植塚駅前
tel.0883-24-1233
http://www.smiletrust.com/

土地・建物のトータルプランナー
株式会社 松島組
MATSUSHIMA CO. 検索

青少年育成補導

ピアノ (ピアノ) かなで

鴨島第一中学校 西花凜

わたしはピアノ
たくさん「ねいろ」を
かなでてきた

わたしはピアノ
わおんをペダルで
ひびかせる

わたしはピアノ

きょうは「あのこ」の
はじめてのはっぴようかい
きれいな「ねいろ」が
できるように
がんばらないと！

「ぶんげい麻植第17号」より

児童・生徒の皆さんへ

今年も残り少なくなつて
きました。もうすぐ、皆さん
が楽しみにしている冬休みが
やってきます。一年間の反省
をしたり、迎える新年の目標

を立てたりしながら、有意義
な日々を過ごし、楽しい冬休
み、素敵な新年を迎えてくだ
さい。

青少年育成非行防止標語

夏休みに募集した「青少年
育成非行防止標語」から、一
部を紹介します。

★まもうろうよ 強い心で
自分の未来
(上浦小学校 小川 侑真)

★「じょうだん！」で なんて
もわらえる わけじゃない
(牛島小学校 笹倉 晴澄)

★家族はね 心と心を
つなぐ橋
(鴨島小学校 前田 煌介)

★キラリより 友達キラリ
見つけよう
(知恵島小学校 中野 一誠)

★自分の中の わるい考え
おいだそう
(学島小学校 義岡 利彩)

★SNS あやしい情報
信じない
(高越小学校 藤川 桜太)

★気づこうよ その子の心の
片隅を
(鴨島東中学校 名頃 叶)

★危ないよ イカのおすしを
思い出せ
(鴨島第一中学校 久保 杏奈)

★その一本 あなたの未来に
悪影響
(市立川島中学校 小山 めい)

★「二度だけ」 その考えは
繰り返す
(川島高校 坂東 将太郎)

★優しさは 心の傷の
葉箱
(吉野川高校 稲岡 杏奈)

連絡先・問い合わせ
市青少年育成補導センター
TEL 25-16620
FAX 25-16621



東野リキュールの本格梅酒

二人で仲よく梅酒を造り精一杯おもてなししています

ホーホケキョ 白竜峡 高越山 紅竜峡 梅酒蔵

東野リキュール製造場 東野 宏一
TEL 0883-43-2216
吉野川市美郷字川俣5番地5 FAX 0883-43-2212

土地家屋調査士・行政書士 鎌田真一事務所

相続手続き無料相談会開催

令和4年4月から毎月1回、相続手続きに関する無料相談会を開催します。

相談内容

- 相続人調査(戸籍請求)、遺産分割協議書の作成
- 公正証書遺言の作成について
- 相続財産の処分(土地、建物)について

【開催日時】12月22日(木) 午前9時~午後1時(1組 各1時間)
【開催場所】日本フネ市民プラザ(多目的室226)

申込方法 電話による事前予約をお願いします。事前予約の方を優先します。

吉野川市鴨島町西麻植字中筋141 鎌田真一事務所 検索
☎ 0883-36-9830

おかげさまで 生徒急増中につき

生徒数 100名 突破!!

受付事務 運営補助 個別指導の先生

スタッフ急募!

- 子ども好きの方
- 教育に関心のある方
- 中長期可能な方
- 経験不問

子どもたちの成長をともに喜べる、やりがいのある仕事です!

徳島県内17校、全国に500校以上の校舎のある安心して働ける職場です。

能開の個別指導 Axis 鴨島校

0883-24-6761

受付時間 火~金/15:00~22:00 土/10:00~19:00

受付事務・運営補助

時給 1,000 以上 ※研修期間あり

入社祝い金 50,000 円 ※6ヵ月以上勤務の方対象

勤務日 火~金/13:30~22:00(休憩1時間) 土/9:30~18:00(休憩1時間)

- 社会保険完備 ※勤務日数・時間数により
- 交通費相当額支給
- 車通勤OK(契約駐車場あり)
- 簡単なパソコン操作あり

個別指導の先生

1コマ 80分 1,600~1,840 円 ※研修期間あり

入社祝い金 最大 50,000 円 ※6ヵ月以上勤務の方対象

- 小・中・高校生への教科指導
- 指導教科・学年は選べます
- 週1日から勤務できます
- 距離により交通費相当額を支給

0883-24-6761

受付時間 火~金/15:00~22:00 土/10:00~19:00

「還付金がある」⇒「ATMで手続きができる」は、還付金詐欺！
阿波吉野川警察署生活安全課

吉野川市指定無形民俗文化財

七十五膳の神事

指定年月日：1983（昭和58）年3月19日指定

所在地：吉野川市川島町川島193-1（川島神社）

所有／管理者：川島神社宮司

川島神社において秋の例大祭の儀式の後におこなわれる神事である。神事は、①修祓、②宮司一拝、③献饌（宮司他神職、総代が供物を供える）、④大祓、⑤祝詞奉上、⑥豊栄の舞奉納、⑦玉串奉奠、⑧撒饌（宮司他神職、総代が供物を下げる）、⑨宮司一拝の順でおこなわれる。

七十五膳という名称は、神饌をたくさん用意して75台の三方にお供えすることによる。主なものを挙げると、まずお御供がある。これは新米一升を炊いて3等分し、直径14cmほどの円錐状に盛り、それに稲穂を数本巻き付けて稲穂が上に向くように作るもので、供え物の中心となる。その他、海の幸は鱒に限り、2尾ずつ腹を内側に向けて榊の葉の上に並べたものである。川の幸は鮎に限り、海の幸と同様に笹の葉の上に並べる。用意した供物は三方にのせ、神事が始まるまでの間は本殿東隣の神饌所の奥壁の棚に安置される。神饌所と本殿間の通路沿いには不浄が入るのを防ぐためとして、忌竹を立て、注連縄を張る。神事参加者のうち袴を着た総代長は本殿階下、同じく袴を着た当番総代は神饌所で奉仕する。千早を着た氏子総代は奉仕者となる。献饌、撒饌では神職と総代は一同榊の葉を口にくわえ、神饌に一礼して目の高さまで掲げて奉仕する。榊の葉を口にくわえるのは、神饌に息がかからないようにするためである。献饌は手送りで順次本殿に供される。撒饌では逆の順路で神饌所に下げ、再び棚に並べる。祭事は10月の第4日曜日におこなわれている。

yoshinogawa city

知故郷を る!!

第49回



神饌所に安置された75台の供物



お御供



神饌所から献饌される様子

トヨタ車は、
ネット徳島吉野川店に
ぜんぶお任せください!

トヨタ車全車種販売しています!

※一部車種を除きます。

新型 SIENTA 試乗できます!

debut!



VRショールームで
全グレード
全カラーを体験!



ネット徳島吉野川店

吉野川市鴨島町西麻植字麻植市56-28 TEL.0883-24-3171

●休日 月曜・第2火曜 ●営業時間 9:30～18:00 (サービス入庫受付は17:00まで)



お刺身付き正月皿鉢

●4人前 13,200円(税込) ●6人前 19,800円(税込)

●5人前 16,500円(税込) ※写真は5人前のイメージ

※食材の入荷状況により、お料理内容が変更になる場合がございます。

250皿限定!
無くなり次第終了
12/31～1/4迄

合計15,000円以上で阿波市・吉野川市・上板町へ無料配達!

(ご希望の時間帯をお選びください) ①9時～11時 ②11時～13時 ③13時～15時 ④15時～18時
⑤18時～19時 ⑥店頭お渡しの場合はご希望の時間帯にお渡し可能

<年中無休> 阿波市土成町土成字大法寺8番地

ハートプラザ住友088-695-3224

12/10(土)から令和5年1/10(火)まで『年末年始の交通安全県民運動』を実施中です。飲酒運転などの交通違反の絶無、交通事故防止に努め、清々しく新年を迎えましょう! 阿波吉野川警察署交通課

本号に掲載している各種行事・イベントなどは、新型コロナウイルス感染拡大防止に配慮し、開催を中止または延期する場合がありますので、詳しくは担当課もしくは主催者に問い合わせください。



よしのがわ市民カレンダー

広報よしのがわ 12

2022年(令和4年)12月号
通巻219号

発行/吉野川市 編集/総務部市長公室
〒776-8611 徳島県吉野川市鴨島町鴨島115番地1

TEL 0883-22-2203 FAX 0883-22-2244
URL <https://www.city.yoshinogawa.lg.jp/>
E-mail mail@yoshinogawa.tokushima.jp

再生紙と植物油インキを使用。

12月	行事・イベント	夜間・休日 在宅当番医
14 水		渡辺医院 ☎ 24-7177
15 木	行政相談10:00~12:00 (美郷支所会議室)	四宮医院 ☎ 25-2016
16 金	司法書士による無料法律相談 10:00~12:00 (市役所本館1階111会議室)	鈴木内科(敷地) ☎ 24-5880
17 土	LGBTQ電話相談16:00~19:00	杉山医院 ☎ 25-2802
18 日	吉野川マルシェ9:00~14:00	岸整形外科 ☎ 25-3133
19 月		矢田医院 ☎ 25-2006
20 火		糸田川眼科 ☎ 24-2531
21 水		松永医院 ☎ 42-2110
22 木		木村内科胃腸科 ☎ 24-6413
23 金		工藤内科医院 ☎ 42-3113
24 土		高橋皮膚科クリニック ☎ 24-5122
25 日		大内整形外科 ☎ 24-3058
26 月		井内内科 ☎ 24-3070
27 火		中西内科クリニック ☎ 42-6755
28 水		リバーサイドクリニック岡田 ☎ 24-8884
29 木	市役所閉庁 ~令和5年1月3日(P10)	石原内科循環器科 ☎ 24-2536
30 金		グリーン耳鼻咽喉科 ☎ 24-2488
31 土		谷医院 ☎ 42-2353

- 介護予防教室・リハビリ教室(P22)
- 吉野川市子育て支援施設 1月の行事予定(P24)
- 図書館だより(P29)

1月	行事・イベント	夜間・休日 在宅当番医
1 日	元日	鈴木内科(敷地) ☎ 24-5880
2 月	振替休日	鴨島病院 ☎ 24-6565
3 火	令和5年吉野川市二十歳を祝う会	鈴木内科(喜来) ☎ 24-3413
4 水	徳島駅伝	森住内科医院 ☎ 22-3010
5 木	徳島駅伝	さくら診療所 ☎ 42-5520
6 金		麻名内外科クリニック ☎ 26-0020
7 土		山下耳鼻咽喉科クリニック ☎ 42-7533
8 日		工藤内科医院 ☎ 42-3113
9 月	成人の日	高橋皮膚科クリニック ☎ 24-5122
10 火	行政相談13:00~15:00 (川島公民館会議室)	知恵島皮膚科診療所 ☎ 36-9012
11 水		糸田川クリニック ☎ 24-7555
12 木	行政相談10:00~12:00(市役所本館4 階141会議室)、人権相談13:30~16:00 (吉野川市交流センター1階和室)	かなめ小児科内科クリニック ☎ 26-0310
13 金		あおぞら内科 ☎ 22-1311
14 土		よしのがわ往診診療所 ☎ 36-1850
15 日		井内内科 ☎ 24-3070

- 【夜間・在宅当番医】
- 平日/18時~22時
 - 休日/9時~13時、14時~18時、19時~22時
 - 吉野川市ホームページにも掲載しています。
 - 日本中央テレビ、ケーブルネットおえでも放送しています。
 - 変更になる場合がありますので、必ず当番医または徳島中央広域連合(☎26-1190)で確認の上、受診してください。

- 【小児救急医療体制】
- 徳島市夜間休日急病診療所(☎088-622-3576)
 - 県立中央病院(☎088-631-7151)
- 〈月~土〉
- | | |
|---------------|--------------|
| 8時30分~19時30分 | 最寄りの医療機関 |
| 19時30分~22時30分 | 徳島市夜間休日急病診療所 |
| 22時30分~翌9時 | 県立中央病院 |
- 〈日・祝日〉
- | | |
|------------|--------------|
| 9時~12時30分 | 徳島市夜間休日急病診療所 |
| 13時30分~17時 | 徳島市夜間休日急病診療所 |
| 18時~22時30分 | 徳島市夜間休日急病診療所 |
| 22時30分~翌9時 | 県立中央病院 |
- 吉野川医療センター(☎26-2222)
- 診療日 第2・第4日曜日 診療時間 午前中(直接問い合わせください)

市内での火災・救急出動 (※累計は令和4年1月からのもの)

火災	9月	累計	救急出動	9月	累計
	0件	10件		185件	1,777件

11月号の訂正

広報よしのがわ11月号24ページに掲載の「よしのがわ市民カレンダー」夜間・休日在宅当番医の記載を、下記のとおり訂正してお詫びいたします。

〔訂正前〕 11月25日(金) 高橋皮膚科クリニック
〔訂正後〕 11月25日(金) 井内内科
11月26日(土) 高橋皮膚科クリニック
11月26日(土) 井内内科



見やすく読みまちがえにくいユニバーサルデザインフォントを採用しています。

※市民カレンダーには、市内全ての行事・イベントが記載されているわけではありませんので、あらかじめご了承ください。

