

Yoshinogawa

議会だより合併号

感奮興起

* 2022年 FC 徳島スローガン



市民のうごき

住民基本台帳 (前月比)

計	39,247	(-155)
男	18,581	(-80)
女	20,666	(-75)
世帯数	17,917	(-8)

※65歳以上人口

計 14,930人 男 6,513人 女 8,417人

令和4年4月1日現在

FC 徳島開幕戦 (2ページに関連記事)

CONTENTS

- ◆【特集】FC徳島、吉野川市からJFLへ 2
- ◆新型コロナウイルスワクチン予防接種のお知らせ 3
- ◆市職員人事異動 4
- ◆情報ひろば 12~14



市ホームページ
二次元コード



△ 2022年 FC 徳島新体制発表会

吉野川市から
JFLへ!



J3入会条件

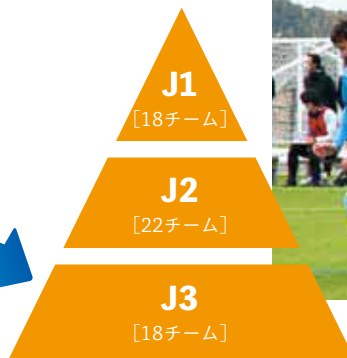

JFL [18チーム]

全国地域リーグ決勝大会

地域リーグ優勝チームがJFL昇格を賭けて戦う大会

地域リーグ [9地域]

北海道/東北/関東/北信越/東海/
関西/中国/四国/九州

地域リーグへの昇格を決定する大会

徳島県リーグで優勝、もしくは準優勝の成績で昇格権を獲得

都道府県リーグ [47都道府県]



FC徳島が
所属するカテゴリ



四国サッカーリーグに所属する FC 徳島は本年よりクラブ拠点を吉野川市に移転しました。

アマチュア最高峰のリーグである JFL 昇格に向け 4月3日(日)、ヨコタ上桜スポーツグラウンドで開催されたリーグ開幕戦で見事勝利を収めました。

(FC 徳島 7-1 レベニロッソ NC)

12～17歳の方の新型コロナワクチンの追加接種（3回目）について

厚生労働省は、「新型コロナウイルス感染症に係る予防接種の実施について（指示）」の一部改正を行い、ファイザー社ワクチンを使用した、12歳から17歳までの方の追加接種（3回目）が認められました。

これを踏まえ、市では12歳から17歳までの方の新型コロナワクチン3回目追加接種を4月より開始しています。



《追加接種対象者》

2回目接種完了から6カ月以上経過している接種日時点で12歳以上の方

※基礎疾患がある方などの「重症化リスクが高い方」は特に接種をおすすめします。接種にあたっては、あらかじめかかりつけ医などとよく相談してください。



※重症化リスクが高い具体的な基礎疾患については、厚生労働省「新型コロナワクチンQ&A」をご覧ください。

《12～17歳の方に使用するワクチン》

ファイザー社製コミナティ筋注 ※18歳以上の3回目接種と同様のワクチン

《接種場所について》

個別医療機関（個別通知にて確認してください。）

《個別通知（接種券含む）の発送について》

2回目接種完了から6カ月以上経過している方に順次発送します。

《接種を受ける際の同意》

予防接種法に基づき、妊婦を除く18歳以上の方には、ワクチン接種を受けるよう努める「努力義務」があります。しかし、強制するものではなく、接種しなくても罰則はありません。ワクチン接種による感染症予防、重症化予防の効果と副反応のリスクを理解したうえで、自らの意思で接種を受けていただくことになります。

《予約方法について》

◎予約は、コールセンター（①WEB予約 ②電話）で受け付けます。予約の際は、お手元に10桁の「接種券番号」がわかるもの（予防接種済証など）を準備してください。



吉野川市 WEB
予約システム

●予約先 **吉野川市新型コロナワクチン接種コールセンター**
☎088-679-6653

受付時間:午前8時30分～午後7時(土日祝を除く)

●問い合わせ **健康推進課 新型コロナワクチン担当**
☎36-1177 FAX22-2260



市職員人事異動

課長級以上
4月1日付
()内旧任

市長部局

【部長級】▼市民部長(水道部長)中山泰治▼健康福祉部長「福祉事務所長事務取扱」(市民部長)嶋成正至▼産業経済部長(総務部次長「財政課長事務取扱」)香西卓生▼防災局長(建設部次長「都市計画住宅課長兼建築営繕室長事務取扱」)阿部直司▼水道部長(防災局次長「防災対策課長事務取扱」)岡田茂▼市民部理事「環境局長兼環境企画課長事務取扱」(環境局長「環境企画課長事務取扱」)高田博主

藤岡茂樹

【課長級】▼市長公室長(総務課課長補佐兼人事給与係長)重清博文▼財政課長(下水道課課長補佐兼総務係長)貞野賢一▼監理課長兼工事検査室長(水道課長)山本聖一▼都市計画住宅課長兼建築営繕室長(下水道課長)妹尾健一▼防災対策課長(監理課課長補佐兼契約係長)森本一広▼水道課長(工事検査室工事検査監)西川伸一▼下水道課長(建設課課長補佐兼事業係長)青木健

教育委員会

【部長級】▼徳島県教育委員会(副教育長)川真田宏▼副教育長(徳島県教育委員会)阿部敏和
【課長級】▼徳島県教育委員会(学校教育課長)村松由丈▼教育総務課長兼学校再編準備室長(事業推進課課長)

補佐兼政策調整係長)小林義典▼学校教育課長(徳島県教育委員会)吉田みずほ

議会事務局

【部長級】▼議会事務局長(総務部次長「総務課長事務取扱」)和泉光弘
【退職(3月31日付)】▼宮本陽一(健康福祉部長「福祉事務所長事務取扱」)▼吉尾俊二(産業経済部長)▼吉田正喜(防災局長)▼井上理(議会事務局局長)▼林康恵(会計管理者)▼河村春旗(監理課長兼工事検査室長)▼佐藤公子(総務課主幹兼職員厚生係長)▼横田一男(支所所長補佐)▼原田耕治(都市計画住宅課課長補佐兼住宅係長)▼坂東佳子(子育て支援センター主任子育て支援員)▼長尾茉美(川島こども園保育教諭)▼高木昌代(山瀬小学校主任技能員)



人権とぴっくす

瀬詰教育集会所の活動

人権教育および人権啓発の場として、地域の方々に向けた講座や児童生徒を対象とした人権学習会を行い、共に人権問題の解決に向けて活動しています。

●各種講座

ヨガ・書道・生花・手芸講座を開催しています。興味のある方はぜひご参加ください。また、年1回、講座生を対象に、講師を招いて人権講座を実施しています。

●人権学習会

【山瀬小学校人権学習会】
毎週月・水曜日に瀬詰教育集会所で、山瀬小学校の児童が科学習と人権学習に励んでいます。

小学校での人権学習では、時間割に「人権タイム」を設け、「仲間を大切にすること、自分を大切にすること」を学んでいます。その時間を重ねることで、互いに思いやる言葉がけができたり、異学年で楽しく遊ぶために互いの意見を聞いたりとお互いを大切にできる力が身につけてきています。

【山川中学校人権学習会】
山川中学校の生徒が参加し、

毎週木曜日に5教科の学習と、月1回の人権学習に取り組んでいます。令和3年度の人権学習では、「ハンセン病」と「性的マイノリティ」のDVDを視聴して意見交換を行い、「詳しく知ることができ、今後とも理解を深める学びを続けたい」との意見を聞くことができました。

●コロナ禍での取り組み

人権学習会の子どもたちと講座生の密を避けた交流を目的として、「人権七夕まつり」を開催しました。ササにみんなの願い事を書いた短冊や、子どもたちが作ったササ飾りを飾り付け、ササを通して互いの願いや思いを共有することができました。

瀬詰教育集会所では、地域の方や子どもたちが共に学び、交流できる場を目指しています。今後ともご支援をよろしくお願ひします。



問い合わせ

瀬詰教育集会所
人権課
TEL 22-2229
TEL 22-2260
TEL 42-7190
FAX 22-2260
FAX 42-7190
FAX 42-7190

ご存じですか！ 民生委員・児童委員



地域福祉の現場を支えている民生委員・児童委員は、皆さんの身近な相談相手です。「誰に相談すればいいかわからない」「子育てに不安がある」などの悩み事、生活の悩みや福祉サービスの利用など、同じ地域の一員として相談に応じ、関係機関へのパイプ役になるなどの活動をしています。

民生委員・児童委員とは

厚生労働大臣から委嘱を受け、地域においてさまざまな福祉活動を行う非常勤の公務員です。

民生委員は、児童福祉法により児童委員を兼ね、援助を必要とする方の福祉全般に関する悩みや問題などの相談に応じ、行政や関係機関へのパイプ役を務め、問題解決の手助けをします。

民生委員・児童委員の中には、個別の担当区域を持たず、子どもや子育ての相談・援助を専門的に担当する主任児童委員もいます。

民生委員・児童委員は、さまざまな相談を受けるほか、

地域でのボランティアや社会福祉協議会が実施する福祉事業に協力するなど、地域福祉の推進活動においても活躍し、知識や技術習得のための調査研修や委員相互の協議などを目的として協議会を設置しています。

こんなときに相談を！

- 高齢者の一人暮らしで生活に不安がある
- 福祉サービスの制度や窓口が分からない

● 病気やけがで生活に困っている

● 身体に障がいがあるので、災害時の避難に対して不安
● 育児や子どものしつけで悩んでいる

● 近所で児童虐待・高齢者虐待らしい様子を目撃した

守秘義務ののちとって相談内容の秘密は固く守り、個人情報やプライバシーの保護に配慮した支援活動を行います。

民生委員・児童委員

Q&A

Q1

民生委員・児童委員とはどういう方たちですか？

A1

社会奉仕の精神をもって、常に住民の立場に立って相談に応じ、必要な援助を行い、福祉事務所等関係行政機関の業務に協力するなどして、社会福祉の増進に努める方々です。

Q2

民生委員・児童委員はどんな人かなのですか？

A2

人柄がよく、物事に正しい判断を下す力のある方で、ボランティア精神に富み、社会福祉の仕事に理解と熱意がある方です。特別な資格などはありません。

● 本市では民生委員・児童委員116人、うち主任児童委員9人が活動しています。
● 任期は3年で、現委員の任期は令和4年11月末までとなります。

Q3

民生委員・児童委員は報酬を受けているのですか？

A3

無報酬で活動しています（活動に必要な交通費などは支給されています）。

Q4

訪問に来てくれた人が民生委員・児童委員だと確認できるものはありますか？

A4

民生委員・児童委員は全員、写真付の身分証明書を持って活動しています。

民生委員・児童委員の日

毎年、5月12日の「民生委員・児童委員の日」から一週間を「民生委員・児童委員の日 活動強化週間」と定めています。

民生委員制度は前身の済世顧問制度が大正6年5月12日に発足し、この創設の日を「民生委員・児童委員の日」と定め、全国一斉に民生委員が社会福祉の増進に取り組む決意を新たにするとされています。

5月5日「こどもの日」から一週間は、児童福祉の理念の普及、啓発のため「児童福祉週間」としています。

何か困りごとがあれば、地域の民生委員・児童委員へご相談ください。

問い合わせ

社会福祉課 地域福祉係
☎ 22-22661
FAX 22-22660

吉野川市社会福祉協議会
☎ 22-2740
FAX 22-2743

臨時特別給付金について

非課税世帯等に対する臨時特別給付金の支給要件に該当する方で、申請がお済みでない方は早急に確認書を提出してください。

問い合わせ 社会福祉課

☎ 22-22661 FAX 22-22660



市民提案型まちづくり推進事業の提案事業を募集します!

吉野川市のよりよい未来につながる市民の皆さんの活動に補助金を交付します!

この事業は、世代を越え、将来にわたって安心して暮らせる吉野川市を市民協働により実現するため、市民団体等が主体的に取り組む活動に対して、その経費について補助するものです。

市民の皆さんの柔軟な発想で、さまざまな地域課題解決のためのプロジェクトや事業の提案をお待ちしています。

対象となる市民団体

次の全てに該当する団体が対象となります。

- 市内に所在する団体（政治団体または宗教団体は除く。任意団体は含む。）
- 5人以上で構成される団体
- 構成員の半数以上が吉野川市内に居住、通勤、または通学する者で構成される団体
- 提案事業を主体的に実施する団体

対象となる事業等

吉野川市が将来にわたって住みやすく、世代を越え、よりよいまちとなるため主体的に取り組む公益的な事業

【補助条件】

- 市民協働による活動であること
- 一過性の事業ではなく、少なくとも3年は継続して実施できる事業であること

補助金額

補助対象経費の3分の2を補助します。ただし50万円を上限とします。

※100円未満は切り捨て

【補助対象経費】 事業の開始に必要な直接的経費

申請等について

申請書を提出後、8月ごろに有識者からなる審査委員会で提案事業の審査を行った後、交付決定を行います。申請前に書類の書き方などの事前相談に応じますので早めにご相談ください。

※申請書類は生活あんしん課（本館1階）で配付しています。

※市ホームページからもダウンロードできます。

申請期限 7月29日(金)

●問い合わせ 生活あんしん課 ☎22-2269 FAX22-2245

はばたけ!! 若者応援プロジェクト事業補助金 応募団体(個人)の募集について

流行に敏感で豊かな発想を持つ、若者を中心として構成される団体や若者個人が提案する事業やイベントを募集します。採択された団体(個人)には、市でガバメントクラウドファンディング*を実施し、集まった寄附金を翌年度に補助金として交付します。

※ ガバメントクラウドファンディング

ふるさと納税制度を活用し、目標金額や募集期間等を定め、特定の事業に対する寄附金を募る手法をいう。



●応募期限 令和4年6月10日(金)

●応募資格や提出書類など詳細は市ホームページをご確認ください。

●問い合わせ 商工観光課 ☎22-2226 FAX22-2237

児童手当の制度が令和4年6月から一部変更となります

1 現況届の提出が、原則不要となります！

令和4年6月から受給者の現況を公簿などで確認できる場合は、現況届の提出は不要となります。ただし、以下の方は、引き続き現況届の提出が必要です。案内が届いた方は6月中に提出してください。

- ① 支給要件児童または配偶者の住民票が吉野川市にない方
- ② 離婚協議中で配偶者と別居されている方
- ③ 施設等の受給者の方（里親の方など）
- ④ 配偶者からの暴力などにより、住民票の住所地が吉野川市と異なる方
- ⑤ 吉野川市外から転入された方（吉野川市で所得状況等確認できない方）
- ⑥ その他、吉野川市から提出の案内があった方

●以下の変更事項があった方は子育て支援課に届け出てください。

- ・新たに児童が生まれたとき
- ・受給者または児童が死亡したとき
- ・公務員になったとき、または公務員でなくなったとき
- ・受給者や配偶者、児童の住所が変わったとき（転居・転出）
- ・児童を養育しなくなったことなどにより、支給対象児童がいなくなったとき（離婚含む）
- ・受給者や配偶者、児童の氏名が変わったとき
- ・一緒に児童を養育する配偶者を有するに至ったとき、または児童を養育していた配偶者がいなくなったとき
- ・受給者の加入する年金が変わったとき（3歳未満の児童がいる場合）
- ・離婚協議中の受給者が離婚したとき
- ・国内で児童を養育している者として、海外に住んでいる父母から「父母指定者」の指定を受けるとき

2 特例給付の支給に係る所得上限額が設けられます！

児童を養育している方の所得が別表の①所得制限限度額以上の場合、特例給付（児童1人あたり月額5千円）を支給しています。

しかし、令和4年6月分（令和4年10月支払分）から、別表の②所得上限限度額以上の場合、児童手当などが支給されなくなります。

※今後、児童手当などが支給されなくなったあとに、所得が下記表の②（所得上限限度額）を下回った場合、改めて認定請求書の提出が必要となります。

○児童を養育している方の所得が、別表の

- ・①（所得制限限度額）未満の場合 ⇒児童手当を支給。
- ・①（所得制限限度額）以上 ②（所得上限限度額）未満の場合 ⇒特例給付を支給。
- ・②（所得上限限度額）以上の場合 ⇒支給なし。

別表

扶養親族等の数	① 所得制限限度額		② 所得上限限度額	
	所得額（万円）	収入額の目安（万円）	所得額（万円）	収入額の目安（万円）
0人	622	833.3	858	1071
1人	660	875.6	896	1124
2人	698	917.8	934	1162
3人	736	960	972	1200
4人	774	1002	1010	1238
5人	812	1040	1048	1276

児童手当・特例給付の支給月額・支給月（6月・10月・2月）は変更ありません。

令和4年6月支給分はこれまでどおりの支給となりますが、令和4年10月支給分から「所得上限限度額」が設けられ、特例給付の支給がされない方が発生します。

●問い合わせ **子育て支援課** ☎22-2266 FAX22-2245



マイナンバーカードでコンビニ交付を利用しませんか

マイナンバーカードをお持ちの場合は、全国のコンビニエンスストアなどに設置しているマルチコピー機で、住民票の写しなど各種証明書を取得できます。

【利用に必要なもの】

- 有効な利用者証明用電子証明書が搭載されたマイナンバーカード
- 利用者証明用電子証明書の暗証番号（4桁）
- ※印鑑登録証ではコンビニ交付を利用できません。



【取得できる証明書】

証明書の種類
●住民票の写し（本人、世帯全員、世帯の一部）
●印鑑登録証明書（印鑑登録をしている方で本人のみ）
●所得課税証明書（本人のみ）
●戸籍全部（個人）事項証明書（本人、同一戸籍の人）
●戸籍の附票の写し（本人、同一戸籍の人）

※取得できる証明書は、最新の証明書のみです。
住民票の写しにマイナンバー（個人番号）と住民票コードは記載されません。

【交付手数料】 1通につき350円

※コンビニ交付手数料は、いずれも市役所の窓口で取得するより100円安くなります。

【利用できる時間】 午前6時30分から午後11時まで

※年末年始（12月29日～1月3日）およびメンテナンス時を除く。

【利用できるコンビニエンスストア】

全国のセブン-イレブン、ローソン、ファミリーマート、ミニストップ、イオンなどのうちマルチコピー機が設置されている店舗

【利用できない方】

- 15歳未満の方、成年被後見人の方
- DVや児童虐待などによる支援措置を申し出している方

<マイナンバーカードをお持ちでない方へ>

令和4年1月1日に開始したマイナポイント第2弾の申込の対象となるマイナンバーカードの申請期限は令和4年9月末です。市民課では、市民の皆さんのマイナンバーカードの取得を支援するため、マイナンバーカード申請サポート（無料写真撮影、オンライン申請サポート）を実施しています。コンビニ交付の利用を希望する方は、マイナポイント第2弾が受けられるこの機会にぜひマイナンバーカードの取得を検討してください。

●問い合わせ

『自動交付機・住民票の写し・戸籍・戸籍の附票・印鑑登録証明書・マイナンバーカード』

市民課 ☎22-2210 FAX22-2245

『所得課税証明書』 税務課 ☎22-2215 FAX22-2247

『マイナポイント』 商工観光課 ☎22-2226 FAX22-2237

消費者ひろば

「詐欺メールなどで被害にあわないための日頃の備え」

インターネットやスマートフォンを利用するにあたり、詐欺メールなどで被害にあわないための日頃の備えとして次のような対策を取っておきましょう。
*携帯電話会社や多くのプロバイダが無料で提供している迷惑メールフィルターを利用して迷惑・詐欺メールを受信しないように済むようにしましょう。
*詐欺メールのリンクをうっかりタップしてしまった場合でも、詐欺サイトなどへのアクセスや不正ソフト（アプリ）のインストールリリスクを抑えることができるセキュリティソフト（アプリ）を利用しましょう。
*OSやソフト（アプリ）の脆弱性を悪用して悪意のあるソフトウェアを送り込もうとするメールに備え、常にOSを最新のバージョンに保ち脆弱性を塞いでおきましょう。

問い合わせ

市消費生活センター（生活あんしん課内）

☎36-1840

FAX22-2245

消費者ホットライン ☎188

「消費者ひろば」は、徳島県金融広報委員会の助成金を利用して作成しています。

急な病気やケガの際に 徳島救急医療電話相談 (# 7119)

急な病気やケガの際、すぐに医療機関を受診したほうがよいのかなど、判断に迷ったときに、相談員（看護師等）へ相談ができるものです。

- 相談時間** 月曜日から土曜日・・・午後6時から翌朝8時まで
日曜日・祝日・年末年始（12月29日から1月3日）・・・24時間対応
- 相談電話番号** プッシュ回線の固定電話・携帯電話からは、（局番なしの）**# 7119**
7119 を利用できない場合には、**☎088-622-6530**

●問い合わせ **徳島県保健福祉部医療政策課**
☎088-621-2186 FAX088-621-2898
防災対策課 ☎22-2235 FAX22-2248

●●● 市税等納期のお知らせ ●●●

令和4年度吉野川市税等の納期は次のとおりです。納期内の納付をお願いします。

納期	軽自動車税(種別割)	固定資産税	市・県民税	国民健康保険税
5月	1日～31日	全期		
	18日～31日		1期	
6月	17日～30日		1期	
7月	1日～31日	2期		1期
8月	1日～31日			2期
9月	1日～30日		2期	3期
10月	1日～31日			4期
11月	1日～30日	3期		5期
12月	1日～25日		3期	
1月	1日～31日			6期

- 納期限が休日その他政令で定める日のときは、翌日が納期限となります。
 - 市税等の第1期の納期に1年分の「各期用納付書」をまとめてお送りします（国民健康保険税は、市税の賦課情報などを反映させるため、7月上旬から中旬にかけての発送となります）。
 - 各納期ごとに納付する方は、1年分の各期用納付書を大切に保管の上、金融機関窓口・コンビニエンスストア・市役所会計課および各支所（川島・山川・美郷）で納めてください。
 - 平成28年度から、固定資産税および市・県民税の全期用納付書はなくなりました。年額を一括に納付する方は、各期用の納付書をご利用ください。
 - 口座振替を利用して納税する方は、指定の口座から納期の末日に振り替えられます。なお、全期で登録している方は第1期の振替日に年額を一括して振り替えます。
 - スマートフォン決済アプリ（PayPay・LINE Pay 請求書払い）を利用して納税する場合は領収書、および軽自動車継続検査用の納税証明書が発行されませんので、必要な方は各納付窓口で納付してください。
- ※国民健康保険税が国保世帯主の年金から天引き（特別徴収）される部分および市・県民税が給与・年金から天引き（特別徴収）される部分は除きます。

●問い合わせ 『軽自動車税(種別割)／固定資産税／市・県民税』
税務課 ☎22-2215 FAX22-2247
『国民健康保険税』
国保年金課 ☎22-2213 FAX22-2243

吉野川市第2次人権施策推進計画が スタートしました

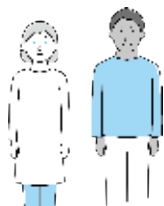

基本理念 「人権の花咲くまち 吉野川」



第2次計画の基本方針

(1) 人権を尊重する意識の普及と高揚

人権が尊重される社会を築くため、市民一人一人が自らの課題として捉え、身近な場所や日常生活に存在する人権問題に気づくことのできる人権感覚を身につけるとともに、多様な価値観を受け入れられる考え方を広く普及し、それに応じた行動を起こしていけるよう人権意識の高揚に取り組みます。あわせて、日本国憲法、人権教育および人権啓発の推進に関する法律および個人人権課題の解決に向けた法律や条例などについても周知していきます。

(2) 全ての人がいいきと暮らすことのできる社会の実現

誰もが自分らしく充実した生活を送るためには、それぞれの個性や能力が尊重され、一人一人が主体的に自らの生き方を選択することが重要です。市民一人一人が自他の人権を尊重し合い、全ての人大切にされる社会の構築をめざし、官民一体となったまちづくりの推進を図ります。

(3) 人権尊重を基盤に据えた行政の推進

全ての人が市民的権利と自由を保障されるためには、様々な社会基盤や諸制度が整備されていなければなりません。これらは行政の基本的業務として日常的に行われるものであり、つまりは行政全ての業務が人権と密接につながっていることとなります。こうした意味において、市職員は、あらゆる施策に人権を尊重し擁護するという視点を持つと同時に、職員一人一人が人権行政の担い手としての自覚を持つことが重要です。市民一人一人の基本的な人権を尊重し、包容力ある持続可能な社会づくりに向けて、「誰一人取り残さない」というSDGsの理念を踏まえ、本市の全ての施策に「人権尊重」を基盤に据えた取り組みを推進していきます。

今後、それぞれの個人人権課題などの現状などについて順次掲載していきます。

なお、第2次計画をコンパクトにまとめた概要版を作成していますので、希望の方は人権課までご連絡ください。

第1回 人権の花咲くまちクイズ

問題 部落差別のない社会を実現することを目的とした、次の法律名を教えてください。

(目的)

第一条 この法律は、現在もなお部落差別が存在するとともに、情報化の進展に伴って部落差別に関する状況の変化が生じていることを踏まえ、全ての国民に基本的人権の享有を保障する日本国憲法の理念にのっとり、部落差別は許されないものであるとの認識の下にこれを解消することが重要な課題であることに鑑み、部落差別の解消に関し、基本理念を定め、並びに国及び地方公共団体の責務を明らかにするとともに、相談体制の充実等について定めることにより、部落差別の解消を推進し、もって部落差別のない社会を実現することを目的とする。

●正解者の中から抽選で5名の方に、記念品を進呈します。

・応募方法：はがき、メール、ファックスのいずれかに、郵便番号、住所、氏名、電話番号とクイズの答えを記入の上、人権課までお送りください。

・応募先：〒776-8611 吉野川市人権課あて ・締切日：6月30日(木) (消印有効)

E-mail: jinken@yoshinogawa.i-tokushima.jp

●問い合わせ 人権課 ☎22-2229 FAX22-2260

吉野川市パートナーシップ・ファミリーシップ宣誓制度を開始しました！

2022年（令和4年）4月1日から吉野川市パートナーシップ宣誓制度に加え、「吉野川市ファミリーシップ宣誓制度」の運用を開始しています。

パートナーシップ宣誓制度とは・・・

一方または双方が性的マイノリティである2人が、互いを人生のパートナーとし、日常生活において相互に協力すると約束したことを、本市が公に証明するものです。



ファミリーシップ宣誓制度とは・・・

市が証明するパートナーシップ関係にある2人の一方または双方と生計を同一にする未成年の子（実子もしくは養子）がいる場合、その子どもを愛情をもって養育し、家族として生活を共にすると約束したことを、本市が公に証明するものです。

この制度は、法律上の効果（婚姻や親族関係の形成、相続、税金の控除など）が生じるものではありませんが、2人の関係を市が証明することで、多様性を認め合い、誰もが個人として尊重される社会の実現に向けて導入するものです。

宣誓者は「市堂住宅の申し込み」や、婚姻制度と同様に「金婚ダイヤモンド婚記念式典の対象」となります。詳しくは市ホームページに掲載している「吉野川市パートナーシップ・ファミリーシップ宣誓者が利用できる行政サービス一覧」をご覧ください。人権課（本館2階）までお問い合わせください。



●問い合わせ 人権課 ☎22-2229 FAX22-2260
E-mail:jinken@yoshinogawa.i-tokushima.jp

国民健康保険の適正な適用にご協力ください

◆国民健康保険の資格（加入・脱退）に関する届出をお願いします

○国民健康保険への加入（資格取得）の届出が必要な場合

国民健康保険は、74歳までの人で社会保険（健康保険、船員・共済保険を含む）の被保険者およびその被扶養者を除く、全ての人加入する制度です。退職などの理由で社会保険に加入ができなくなった場合、国保に加入する必要があります。加入の届出が遅れても、社会保険の資格喪失日まで遡って国民健康保険税が課税されることとなりますので、早めに手続きをしましょう。

届出時に必要なもの

- ・社会保険の資格が無くなった証明書（資格喪失証明書など）
- ・届出人の本人確認書類（マイナンバーカード、免許証など）
- ・委任状（住民票上同一世帯以外の方が手続きをする場合）

○国民健康保険の脱退（資格喪失）の届出が必要な場合

就職などにより社会保険に加入し社会保険証をお持ちの方は、国保の資格喪失届が必要です。届出をしないと、国民健康保険税が課税されたままで社会保険料と両方を納める状態になってしまいますので、忘れずに手続きをしましょう。

届出時に必要なもの

- ・新しい保険証（脱退するすべての方の分）
- ・届出人の本人確認書類（マイナンバーカード、免許証など）
- ・委任状（住民票上同一世帯以外の方が手続きをする場合）

◆社会保険の被扶養者になれる場合があります

同じ世帯に社会保険の加入者がいる場合、被扶養者として認定されることがありますので扶養認定ができるかどうか、お勤め先にご相談ください。

◆申告を忘れずに

国民健康保険に加入している方は、所得申告が必要です。申告をしないと、国民健康保険税の軽減を受けられなかったり、医療費の限度額等適用申請時の判定ができない場合があります。

●問い合わせ 国保年金課 ☎22-2213 FAX22-2243



情報ひろば



図書オンライン予約を開始しました

吉野川市の図書館蔵書検索ページから、オンラインで本の貸出予約ができます。

オンライン予約を利用できる方
中学生以上かつ個人利用をする方
利用の登録方法



各市立図書館窓口で登録の申請をしてください。
※利用者カードが未登録の方は、登録のため本人確認書類等が必要となります。



オンライン予約の詳細
二次元コード



蔵書検索ページ
(スマホ用)
二次元コード

問い合わせ

鴨島図書館 鴨島町鴨島252-1
(日本フネン市民プラザ3階)
☎ 22-2004 FAX 22-2014
川島図書館 川島町栗村883-1
☎ 25-3141 FAX 25-5382
山川図書館 山川町北島19-7
☎ 42-5222 FAX 26-4101
生涯学習課
☎ 22-2271 FAX 22-2270

行政手続きの押印を廃止する 取り組みを進めています

市民や事業所の皆さんの負担軽減や利便性の向上を図るため、申請書などの書類への押印を廃止する取り組みを進めています。

既に押印を廃止している約470件の手続きに加え、令和4年4月1日より新たに約1,320件の手続きにおいて、押印が不要となりました。

押印を廃止した手続きの一覧は、市ホームページに掲載しています。

押印の廃止に伴い、本人確認書類の提示・提出などが必要となる場合がありますので、各手続きの担当課にご確認ください。

押印を存続することとした手続きについても、継続的に見直しを進めていきます。



二次元コード

問い合わせ

総務課

☎ 22-2231 FAX 22-2244

全国瞬時警報システム（Jアラート）全国一斉情報伝達訓練、緊急地震速報訓練を実施

今年度、「全国一斉情報伝達訓練」を4回、「緊急地震速報訓練」を2回実施します。

全国一斉情報伝達訓練

- ① 5月18日(水) 午前11時ごろ
- ② 8月10日(水) 午前11時ごろ
- ③ 11月16日(水) 午前11時ごろ
- ④ 令和5年2月15日(水) 午前11時ごろ

緊急地震速報訓練

- ① 6月15日(水) 午前10時ごろ
- ② 11月2日(水) 午前10時ごろ

Jアラートとは、地震や武力攻撃など緊急性の高い情報を、防災行政無線や防災・情報メールなどを通じて皆さんにお知らせするシステムです。

問い合わせ

防災対策課

☎ 22-2235 FAX 22-2248

令和4年度吉野川市 パブリックコメントの募集予定

本市では、市民生活に広く影響を与える基本計画や基本方針などをつくる場合に、広く市民の皆さんにその素案を提示し、寄せられた意見を計画案などに反映させる「パブリックコメント」制度を採用しています。

令和4年度は、以下の案件について意見を募集する予定です。

案件名	募集予定期間
立地適正化計画	5月～6月
第3期地域福祉計画	12月～令和5年1月
都市計画マスタープラン	12月～令和5年1月
公共下水道事業計画	令和5年1月～2月
特定環境保全公共下水道事業計画	令和5年1月～2月

問い合わせ

市長公室

☎ 22-2203 FAX 22-2244

マイナポータルにおける
受取口座の登録開始について

マイナポータルにおける公金受取口座の登録が開始されています。市役所本館1階マイナポイント予約申込支援コーナーにて登録のお手伝いしていますので、マイナンバーカードとあわせて、登録する口座の通帳など口座情報がわかるものをお持ちください。なお、口座登録に係るマイナポイントの申込・付与は6月頃の予定となっておりますのでご注意ください。

● 問い合わせ 商工観光課

☎ 22-2226 FAX 22-2237

LGBTQ 電話相談のご案内

☆毎月第3土曜日

LGBTQ (レズビアン・ゲイ・バイセクシュアル・トランスジェンダー・クエスチョニング) に関する電話相談を行います。

日常生活で困っていること、学校や職場、就職活動での悩み、周辺へのカミングアウト (告白) や協力してほしいことなどに真剣に耳を傾け、一緒に考えていきます。

専門の相談員が対応しますので気軽にご相談ください。

と き 5月21日(土)、6月18日(土)
午後4時～7時

相談員 SAG 徳島 (セクシュアルマイノリティの支援グループ)

電話相談番号

☎ 080-3164-2230

※相談日以外は繋がりませんのでご注意ください。

※相談無料、秘密厳守。

問い合わせ

人権課

☎ 22-2229 FAX 22-2260

生ごみの減量方法

さまざまな生ごみの減量方法があります。自分に適した方法で挑戦してみてください。

天日干し	費用のかからない減量法。晴天時であれば1日干すだけで重量が半分になる。
コンポスター	土に埋め込んで設置するため、庭や畑がある方向け。 ※購入補助金あり。
電気式生ごみ処理機	基本的には生ごみを入れるだけで手軽にできる。室内で、労力をかけずに生ごみを減量したい方向け。 ※購入補助金あり。
段ボールコンポスト	段ボール箱の中に基材を入れたもの。投入された生ごみは微生物により分解される。生ごみを堆肥にした方向け。※基材の無料配布あり。
プランターキエーロ	市販のプランターの中に黒土を入れたもの。投入された生ごみは微生物により分解される。安価な材料で手軽に取り組むことができる。

問い合わせ

環境企画課

☎ 22-2230 FAX 22-2247

6月1日は「人権擁護委員の日」

人権擁護委員は、地域に根ざした人権啓発活動を積極的に推進するとともに、地域の皆さんの人権問題などの相談相手として活動しています。

本市では、人権擁護委員の日にあわせ、特設相談所を開設します。

人権問題に限らず、あらゆる悩みごとの相談に応じます。ひとりで悩まず気軽にご相談ください。

相談は無料で、秘密は堅く守られます。

人権相談所

と き 6月1日(水) 午後1時30分～4時

ところ ①西麻植会館2階会議室
②山川地域総合センター2階204会議室
③美郷支所 会議室

問い合わせ

人権課

☎ 22-2229 FAX 22-2260

『ふるさと対話集会』に参加してみませんか

市長が市民と直接対話し、「市民の声」「市にゆかりのある方の意見」を市政に反映していくことを目的として、『ふるさと対話集会』を実施します。団体や知り合い同士のグループでの参加をお待ちしています。

と き 7月以降(後日、日程調整し開催します)

テーマ 市民協働によるまちづくり「地域の活性化」について

話し合いたい意見や伝えたい思いをお寄せください。吉野川市のこれからのまちづくりについて活動を深めたいことでもOKです(※要望を聞く場ではありません)。

対象者 ・市内に在住している方
・市内に在勤、在学している方

募集人数 1グループ5人～10人程度

申込期限 6月10日(金)

申込方法 参加申込書に必要事項を記入し、市長公室(本館3階)へ提出してください(郵送可)。参加申込書などは市長公室および各支所(川島・山川・美郷)に備え付けています。市ホームページでもダウンロードできます。

問い合わせ
申し込み

〒776-8611 吉野川市鴨島町鴨島115-1

市長公室

☎ 22-2203 FAX 22-2244



「パワー・デイ」参加者募集～暑さに負けない体づくりを始めましょう～

対象者 市内在住の65歳以上で、介護保険サービスを利用していない方

※1年以上期間が空いている場合は再度利用申請ができます。

利用期間 7月～9月

実施場所 健祥会吉野川リハビリセンター

(川島町川島106-2)

☎26-3010 FAX26-3011

※見学も歓迎しています。

利用料 250円/1回

利用限度 各コース週1回

※申請書は、長寿いきがい課(本館2階)、各支所(川島・山川・美郷)、健祥会吉野川リハビリセンターにあります。

申請締切 6月10日(金)

利用コース・運動の内容

【水中運動(入門・向上)コース】

温水プールで歩行を中心とした水中運動

【マシントレーニング(入門・向上)コース】

トレーニング機器などを使用した運動

問い合わせ

長寿いきがい課

☎22-2264 FAX22-2260

手話奉仕員養成講座(入門課程)受講生募集

手話奉仕員養成講座(入門課程)は、手話を初めて学ぶ方が手話の特徴や表現方法を学び、聴覚障がい者への理解を深め、手話での簡単なコミュニケーションができることを目指します。手話に興味のある方はぜひ申し込みください。

とき 6月29日(水)～12月7日(水)

毎週水曜日午後7時～9時(全23回)

ところ 鴨島公民館

対象者 本市に在住または勤務している方

定員 20人(先着順)

要件 ①令和5年度に行う基礎課程(全30回)も受講できる方

②入門課程・基礎課程それぞれ講座の8割以上参加できる方

受講料 無料(ただしテキスト代は実費)

申込受付期限 6月10日(金)まで

※新型コロナウイルス感染防止のため、事業の中止や延期となる可能性があります。

問い合わせ

社会福祉課 障がい福祉係

☎22-2263 FAX22-2260

金婚・ダイヤモンド婚記念式典に申し込みください

秋頃に金婚(50周年)・ダイヤモンド婚(60周年)記念式典を実施します。吉野川市民で該当する方は申し込みください。

該当基準

☆**金婚該当者**

昭和47年9月1日までに入籍された夫婦

☆**ダイヤモンド婚(60周年)該当者**

昭和37年9月1日までに入籍された夫婦

※本籍地が本市以外の方は、戸籍謄本を提出してください。

※式典当日に市民でない方、既に表彰を受けた方は該当しません。また、これまでに該当した方で、表彰を受けていない方は申し込みください。

申込締め切り 7月29日(金)

※期限以降の申し込み、9月2日以降に該当となる方は、次回以降の記念式典でお祝いします。

申込方法 長寿いきがい課(本館2階)、または各支所(川島・山川・美郷)にて申し込みください。

問い合わせ

長寿いきがい課

☎22-2264 FAX22-2260

令和4年度日本赤十字活動支援費(日赤社費)募集

毎年5月に、「赤十字活動支援費の募集運動」を実施し、各地域の赤十字奉仕団(婦人会等)、自治会などの協力のもと、各家庭に支援をお願いします。

募集期間 5月9日(月)～6月30日(木)

地区別内訳

(単位:円)

	3年度目標額	3年度達成額	4年度目標額
鴨島地区	3,710,000	3,508,400	3,708,000
川島地区	1,171,000	912,400	1,166,000
山川地区	1,552,000	1,594,400	1,554,000
美郷地区	148,000	163,600	146,000
合計	6,581,000	6,178,800	6,574,000

令和4年3月31日現在

社費は献血事業や自然災害・紛争などによる被災者・犠牲者を支援する事業などに活用されています。前年度のご協力に感謝するとともに、今年度も皆様のご支援をよろしくお願いいたします。

問い合わせ

社会福祉課 地域福祉係

☎22-2261 FAX22-2260

広報よしのがわに関する問い合わせは市長公室まで
☎22-2203 FAX22-2244

生活トピックス

巡回職業相談

対象者 職業相談希望の方
内容 県内求人情報の提供と職業相談、職業についての知識や就職の心構えについて指導
※雇用保険の受け付けは行いません。

【山川】

とき 6月6日(月)
午前10時30分～11時30分
ところ 八坂会館

【川島】

とき 7月13日(水)
午後1時30分～2時30分
ところ こだま会館
※各会館へ事前に予約をお願いします。

●問い合わせ

ハローワーク吉野川
☎24-2166 FAX22-0410
●予約先
こだま会館
☎25-2221 FAX25-2239
八坂会館
☎42-4345 FAX42-7277

清掃ボランティアのご案内

除草作業、清掃作業を行います。

江川湧水源周辺

集合場所 江川湧水源「いやしの舎」
(吉野川医療センター西側)
作業日時 6月1日(水)
午前6時30分～7時30分

多津美橋～江川・鴨島公園

集合場所 多津美橋あずまや
(鴨島第一中学校西側)
作業日時 6月1日(水)
午前7時～8時

●問い合わせ

NPO法人江川エコフレンド
☎090 (2892) 6463 (瀬尾)

第239回まちかどコンサート

とき 5月22日(日)
午前11時～午後3時
ところ JR鴨島駅前イベント広場
出演者 ベリーダンスゆきこ、ズンバフィットヒットサークル、鈴田バンド 他多数

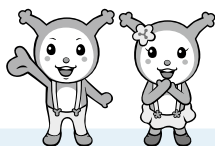

●連絡先

まちかどコンサート実行委員会
☎24-2400 FAX24-3725 (鎌田)

徳島ヴォルティス

ホームゲームスケジュール

とき 5月21日(土) 午後2時
対戦相手 栃木 SC
会場 鳴門・大塚スポーツパーク
ポカリスエットスタジアム

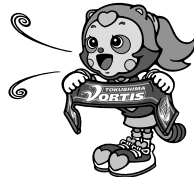

©2009 TOKUSHIMA VORTIS CO.,LTD.

●問い合わせ

徳島ヴォルティス株式会社
☎088 (672) 7339
FAX088 (672) 7262
URL <https://www.vortis.jp/>

働くことを希望する若者の 就労・悩み相談

働くことを希望している15歳～39歳と40歳代の無業者およびその家族を対象に、これからのことを一緒に考えます。子どもの自立に悩む家族の相談も実施します。

相談は無料で、秘密は厳守しますので、気軽にご相談ください。
※事前に予約が必要です。

とき

●5月27日(金) 午後1時～4時
●6月24日(金) 午後1時～4時
ところ ハローワーク吉野川1階
特別相談室

●問い合わせ

あわ地域若者サポートステーション
☎088 (637) 7553
FAX088 (696) 2510

シニア世代の再就職に関する 総合窓口開催のお知らせ

シニア世代の再就職や就業に向けた面接相談を行います。

とき

●6月16日(水)
午前10時30分～午後3時
(相談時間は30分程度)

ところ ハローワーク吉野川
対象者 55歳以上の求職者
参加費 無料
※事前に予約が必要です。

●問い合わせ・予約先

徳島県生涯現役促進地域連携事業
推進協議会 事務局
☎088 (676) 4421
FAX088 (665) 5551

阿波吉野川警察署だより

令和4年度徳島県警察採用試験案内

●警察官A (男性・女性)

主な受験資格 (年齢は令和5年4月1日現在) 平成4年4月2日(30歳)以降に生まれた者で、4年制大学等を卒業した者または令和5年3月31日までに卒業する見込みの者
試験案内申込書配布開始日

5月6日(金)

受付期間 5月9日(月)～30日(月)

第1次試験日 7月10日(日)

第2次試験日 7月下旬以降

最終合格発表日 8月中旬

●警察事務 (大学卒業程度)

主な受験資格 (年齢は令和5年4月1日現在)

次の①、②のいずれかに該当する者。

①昭和61年4月2日(36歳)から平成13年4月1日(22歳)までに生まれた者

②平成13年4月2日(21歳)以降に生まれた者で4年制大学等を卒業した者または令和5年3月31日までに卒業する見込みの者

試験案内申込書配布開始日

5月6日(金)

受付期間 5月9日(月)～27日(金)

第1次試験日 6月19日(日)

第2次試験日 7月上旬以降

最終合格発表日 7月下旬

●問い合わせ

阿波吉野川警察署
☎25-6110 FAX25-6133

文化研修センター通信

●ロビー展

「ガラスの輝き 写真展」

5月9日(月)～15日(日)

(最終日は午後4時まで)

★文化協会からのお知らせ

●ぶんげい麻植第17号発刊

市内小中高校生の作品、市内で活動している団体の作品を集めました。



●問い合わせ

文化研修センター
☎22-0015 FAX22-0016

「児童虐待かも?」と思ったら、迷わず児童相談所全国共通ダイヤル「189」へ連絡を!

生活トピックス

鴨島公民館だより

新型コロナウイルス感染拡大防止のため、延期もしくは中止となる場合があります。開催日間近に必ず問い合わせください。

★講座案内 (参加費無料・要申込)

各自検温・マスク着用

●知って役立つ

～最近の消費者トラブルとその対処法(高齢者向け)～

と き 5月18日(水) 午後1時30分～2時45分

ところ 鴨島公民館2階 視聴覚室

講師 消費生活アドバイザー
消費生活啓発講師 橋本 千栄子さん

●FPから学ぶ「くらしとお金」

～ゼロからはじめる投資の話～

と き 5月21日(土) 午前10時～11時30分

ところ 鴨島公民館2階 視聴覚室

講師 日本FP協会徳島支部 安丸 正美さん

●そこがもっと知りたい

～災害時における高齢者・要配慮者への対応 災害や感染症に備えた備蓄～

と き 5月23日(月) 午後1時30分～2時45分

ところ 鴨島公民館2階 視聴覚室

講師 とくしまゼロ戦保健福祉部・保健福祉政策課
北村 福之さん

●元気づくり体操 ～楽しい脳体操～

と き 5月26日(水) 午後1時30分～3時

ところ 鴨島老人福祉センター 集会室

講師 鴨島病院作業療法士 住友 祐介さん

●歴史 ～摂関政治・平安中期～

と き 6月8日(水) 午前10時～11時30分

ところ 鴨島公民館2階 視聴覚室

講師 吉野川市文化財保護審議会 委員
井内 衡さん

●やさしい経済 ～今年の株価の見通し 半導体不足解消と投資テーマ～

と き 6月10日(金) 午後1時30分～2時45分

ところ 鴨島公民館2階 視聴覚室

講師 大和証券(株)支店長 福田 光一さん

●知って役立つ

～仕事や家庭に役立つ「整理収納」講座～

と き 6月15日(水) 午後1時30分～2時45分

ところ 鴨島公民館2階 視聴覚室

講師 (株)ワンスイン 整理収納アドバイザー
丸山 としこさん

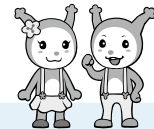

●問い合わせ

鴨島公民館 ☎24-5111 FAX24-5113

子宮頸がんワクチン(HPVワクチン)接種のお知らせ

HPV ワクチンは、平成25年4月から定期予防接種となったものの、副反応などの報告により、同年6月以降、積極的な接種の勧奨が差し控えられていましたが、令和4年4月から HPV ワクチンの積極的な勧奨が再開されることが決定しました。4月以降に対象者には予診票を送付します。

〈接種の対象者〉

①平成18年度～平成21年度生まれの女子

(中学1年生から高校1年生相当)

②平成9年度～平成17年度生まれの女子

(平成9年4月2日～平成18年4月1日生まれの方)

※積極的な接種の勧奨を差し控えられていた間に定期接種の対象で、
合計3回の接種(任意接種を含む)が済んでいない方



〈注意点〉

- 任意で接種したことがある場合、接種状況の把握が困難なため、既に3回接種している方にも予診票を送付する場合があります。
- 過去に接種している回数(任意接種を含む)も含め、合計3回の接種が必要です。
- 本人や保護者の希望により、予診票を既に発行している方には送付しません。
- 通知に同封のリーフレットをお読みいただき、接種を希望する場合は、母子健康手帳などで接種歴を必ず確認のうえ、かかりつけ医と相談しスケジュールを立て接種してください。
- 接種の際は、必ず母子健康手帳を持参してください。

●問い合わせ 健康推進課 ☎22-2268 FAX22-2245

ひとりで悩まずに相談してください。

とくしま自殺予防センター ☎088(602)8911 FAX088(652)2327 9:00～16:00(土・日・祝日・年末年始除く)

吉野川市ウォーキングマップを活用してください

吉野川市ウォーキングマップをご存じですか。コロナ禍において運動の機会が減少する中、誰もが手軽に始められるウォーキングを身近なところで、安全に楽しみながら続けていただくため、吉野川市食生活改善推進協議会が「ウォーキングコース」を設定し、ウォーキングマップを作成しています。

普段訪れない地域のコースを歩くことで、市内の魅力の再発見にもつながり、楽しみながら、継続的にウォーキングに取り組むことができます。生活習慣病の予防や健康づくりにぜひ活用ください。

コースについて

体力にあわせて距離を選べるように、吉野川市内各地にコースがあります。4回に分けて紹介します。今回は鴨島地区です。

コースの見所



吉野川と名水めぐりコース

春には、江川・鴨島公園一带に桜の花が咲き乱れ、夏は名水江川の凍るような冷たい水に暑さを忘れさせられます。

いやしのみちコース

四国 88 カ所 第 11 番札所の藤井寺は5月になると弘法大師の手植えという5色に咲く藤で有名です。

向麻山・コスモス街道コース

山のふもとには児童公園やテニスコート・ゲートボール場、散策の小径には、コスモスが咲いています。

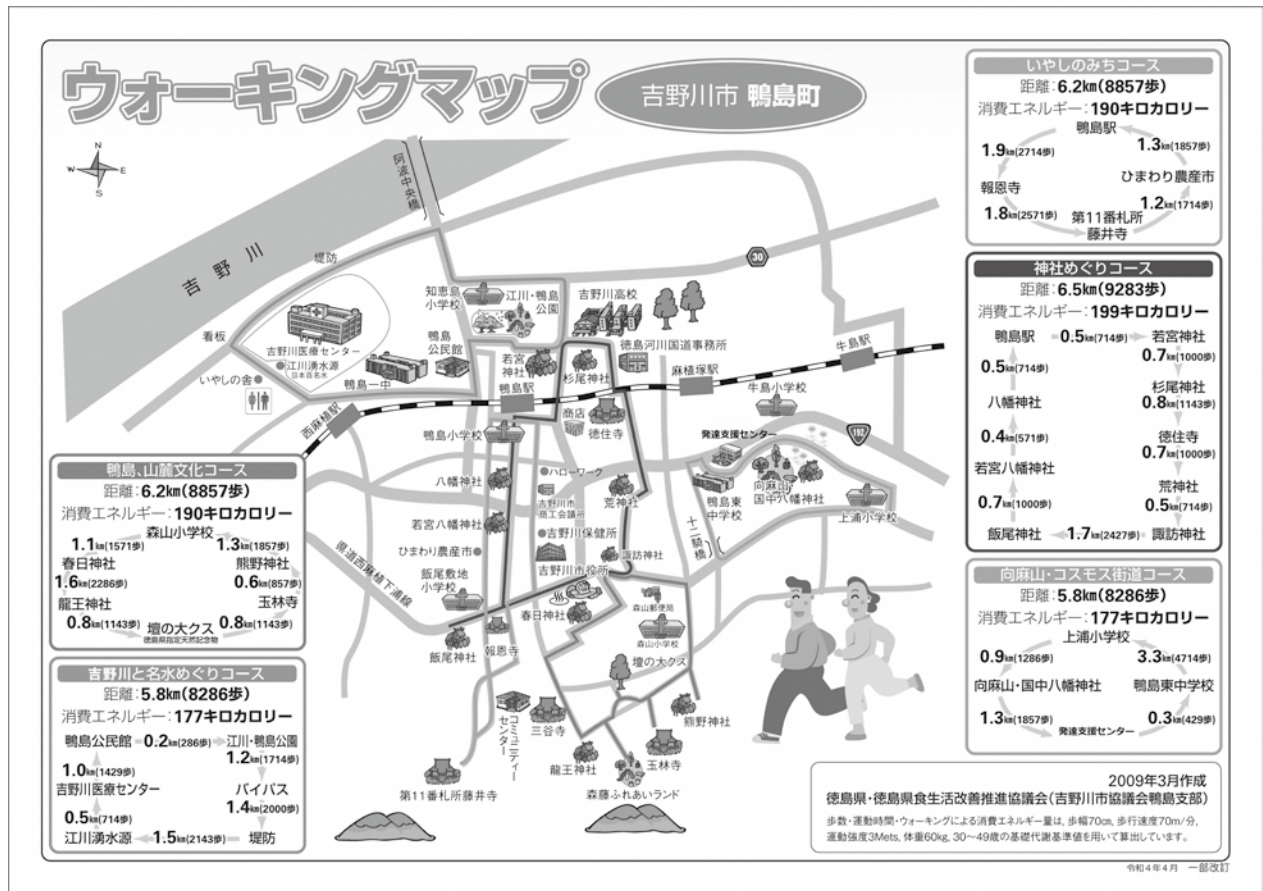

- <注意事項>**
- ・体調に注意し、無理のない範囲でチャレンジしてください。
 - ・私有地には立ち入らないように注意してください。
 - ・時期や天候により路面状況はかわりますので、危険と思われる箇所は避けてください。
 - ・交通ルールを守り、路上駐車や危険な横断はしないでください。

●問い合わせ 健康推進課 ☎22-2268 FAX22-2245

不法投棄は大変な犯罪です! もし不法投棄を見かけたら、ご連絡ください。
阿波吉野川警察署 ☎25-6110 環境企画課 ☎22-2230 FAX22-2247



吉野川市国民健康保険に加入されている方へ 令和4年度特定健康診査(集団健診・医療機関健診)のお知らせ

特定健康診査対象者		
生 年 月 日	昭和22年10月1日～ 昭和23年3月31日生まれの方	昭和23年4月1日～ 昭和58年3月31日生まれの方
健 診 方 法	(1) 集団健診 (2) 医療機関健診	(1) 集団健診 (2) 医療機関健診 (3) 日帰りドック健診
特定健康診査 受診券の有効期限	9月30日(金)	12月28日(水)
特定健康診査受診券	<ul style="list-style-type: none"> ・受診券は、7月上旬までに個別に郵送します。 ・「令和4年度特定健康診査実施機関一覧表」は、受診券に同封します。 	

(1) 集団健診…健康推進課(本館1階)に申し込みください。

《申し込み期間》 各健診日の前日まで
 《受付時間》 午前8時30分～午後5時15分(土・日・祝日を除く)
 《注意事項》 大雨および暴風警報が発令された場合は中止します。

実施日 (受付時間 午前8時30分～ 午前10時30分)	実施場所	受診者負担額 (特定健診)
① 7月2日(土)	吉野川市役所(東館)	1,000円
② 9月2日(金)	ふるさとセンター(美郷)	
③ 10月1日(土)	吉野川市役所(東館)	
④ 10月26日(水)	川島公民館	
⑤ 11月2日(水)	鴨島公民館	
⑥ 11月11日(金)	山川公民館	
⑦ 12月10日(土)	吉野川市役所(東館)	

受診要件…令和4年4月1日時点で吉野川市国民健康保険に加入しており、健診日においても継続して加入している方(通院している方も対象です)。

※福祉施設・医療機関等に入所・入院している方は、対象となりません。

①～⑦の集団健診では、特定健康診査と各種がん検診・腹部超音波検査(別に費用が必要)をあわせて受診することができます。

※各種がん検診・腹部超音波検査は、5月下旬に健康推進課が送付する「がん検診等受診券」を確認のうえ、健康推進課へ申し込み、問い合わせください。

※昭和37年4月2日～昭和54年4月1日生まれの男性は、特定健康診査と同時にクーポン券利用で風しん抗体検査が受けられます。

※7月2日(土)の集団健診を受診予定で、特定健康診査受診券が届いていない方は健康推進課まで連絡してください。

(2) 医療機関健診…実施機関に事前に申し込みください。

《実施期間》 7月1日(金)～受診券有効期限内

※令和4年度特定健康診査実施医療機関一覧表を確認ください。(市外でも受診可能です)
 一覧表は、7月上旬に受診券とあわせてお送りします。

受診者負担額	1,000円
--------	--------

●問い合わせ 健康推進課 ☎22-2268 FAX22-2245

\\ 平成28年度生まれのお子さんの保護者の方へ //

麻疹風しん混合 (MR) 第2期の接種対象となりました

感染力の強い麻疹 (はしか) や風しんは、ワクチンの接種だけが感染を防ぐ唯一の方法です。
対象者には、令和4年3月に個人通知をしていますので、体調の良いときに**できるだけ早く接種してください。**

1. 対象者 平成28年4月2日～平成29年4月1日生まれのお子さん
2. 接種期限 令和5年3月31日(金)
3. 実施医療機関 市内の指定医療機関および徳島県予防接種広域化医療機関
4. 接種料金 無料

※接種期限を過ぎると任意接種となり、自己負担約1万円が必要です。



成人風しん抗体検査・予防接種の期間が延長されました!

風しんの予防接種を受ける機会がなかった方を対象に、風しんに関する追加的対策事業が令和7年3月末まで延長されました。

●対象者

昭和37年4月2日～昭和54年4月1日生まれの男性で、平成26年度以降、風しんまたは麻疹風しん混合の抗体検査および予防接種を受けたことがない方

●受診方法

①職場での定期健康診断や特定健診当日、またはかかりつけ医などにクーポン券と抗体検査受診票 (A4)、本人確認書類 (健康保険証や免許証など) を持参して、抗体検査を受ける。

②抗体検査の結果、十分な量の抗体がないと判断された方は、予防接種を受ける。

- ・抗体が8倍未満および8倍 → クーポン券で予防接種を受けることが可能。
- ・抗体が16倍の方 → 低抗体価としてワクチン接種が勧められており、吉野川市の半額助成対象。(申請が必要)

●クーポン券の使用期限について

令和元年6月に送付しているクーポン券に「使用期限：令和4年3月31日まで」と記載されていますが、事業が延長されたため、**令和5年2月末まで引き続きクーポン券を使用できます。**令和5年2月以降に抗体検査・予防接種を希望する方は、健康推進課に問い合わせください。

※転入された方や、クーポン券を紛失した方は、健康推進課に問い合わせください。

●問い合わせ 健康推進課 ☎22-2268 FAX22-2245

7月のがん集団検診のお知らせ

- 検診の受付時間は、それぞれ異なりますので、申し込みの際に必ず確認してください。
- 1日に受けられる人数に限りがありますので、定数に達した時点で締め切ります。
個別検診 (医療機関) で受診可能な検 (健) 診は、**個別検診での受診を優先**してください。
- 腹部エコー検査は、**他のがん検診も受ける方が優先**となります。他のがん検診と一緒に申し込みください。
腹部エコー検査は、2年に1回の受診となっています。
- 同一項目の検診を年度内に2回受けることはできません。

(★1) がん検診 (集団) と同日の特定健診実施日

日	程	場 所	胃	大腸	腹 部 エコー	乳	前立腺	肝炎	ピロリ	(★1) 特定健診	骨	肺
7月2日	土 午前	市役所 (東館)	●	●		●	●	●	●	●		●
7月8日	金 午前	山川公民館	●	●	●	●					●	
7月11日	月 午前	川島公民館	●	●	●							●
7月20日	水 午前	鴨島公民館	●	●	●							●

がん検診等の詳細については、広報よしのがわ4月号、市ホームページまたは『令和4年度がん検診等のお知らせ (保存版)』をご覧ください。

●問い合わせ・申し込み 健康推進課 ☎22-2268 FAX22-2245

地震の心得10カ条 第2条 すばやく火の始末。あわてず、さわがず、冷静に

20歳～49歳の方へ

「ピロリ菌検査」を受けてみませんか？

胃がんとピロリ菌との関係

胃がんの発症には、ピロリ菌の感染と胃粘膜の萎縮が強く関連しています。胃がんになった方の95%以上はピロリ菌感染者といわれています。除菌をしないまま放置すると、10数年～20年程度で萎縮性胃炎に進行し、胃がんになる危険性が高まることが分かっています。**ピロリ菌の感染の有無を検査し、陽性の場合、ピロリ菌の除菌を行うことで胃炎は治り、将来的な胃がんの予防につながります。**

ヘリコバクター・ピロリ

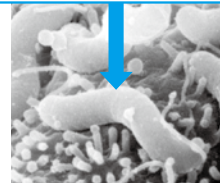

対象者	20歳～49歳の方 ※対象年齢内に1回限り (昭和48年4月2日～平成15年4月1日生)		
検査内容	ヘリコバクター・ピロリ抗体検査(血液検査) ※注:ヘリコバクター・ピロリ抗体検査は、胃がんを発見する検査ではありません。		
実施方法 *集団健診にて実施します。	日程	場所	受付時間
	7月 2日(土)	吉野川市役所(東館)	午前8時30分～ 10時30分
	9月 2日(金)	ふるさとセンター(美郷)	
	10月 1日(土)	吉野川市役所(東館)	
	10月 26日(水)	川島公民館	
	11月 2日(水)	鴨島公民館	
	11月 11日(金)	山川公民館	
	12月 10日(土)	吉野川市役所(東館)	
※事前の申し込みが必要ですので、健診日の2週間前までに健康推進課(☎22-2268)へ申し込みください。			
自己負担金	1,100円		

●問い合わせ・申し込み 健康推進課 ☎22-2268 FAX22-2245

おしえて!! 歯医者さん

第72回 癒合歯

質問 1歳6カ月児健診で乳歯が1本少なく癒合歯があると言われ心配しています。詳しく教えてください。

生え変わりの時期になっても自然に抜けずに永久歯が順調に生えるのを妨げることがあります。

回答 癒合歯とは本来1本ずつ生えるべき歯が何らかの原因で2本くっついて生えることで、乳歯の下の前歯に好発します。50人程度の乳幼児歯科健診をすると1～2人の割合で見つかることが多く、頻度は乳歯で1～5%、永久歯は稀で0.2～0.4%といわれています。原因は明らかではありませんが、胎児の時に隣り合う乳歯の卵が成長過程でくっついたまま発育したという説が一般的です。癒合歯自体が有害作用はありませんが、後継永久歯(次に生えてくる大人の歯)が影響を受けたり、生え変わりがスムーズにいかないことがあります。

乳歯に癒合歯が認められる場合は、永久歯に生え変わる時期より前の4～5歳頃から定期的にレントゲンを撮って状態を確認し、永久歯の数や将来的な噛み合わせや歯並びのリスクを踏まえて経過観察します。癒合歯の根の吸収状態によっては適切な時期に抜歯をすることもあります。

また、癒合歯はくっついた境目の溝にプラークがたまりむし歯になりやすい傾向があります。シーラント(予防的にプラスチックで溝を埋める処置)や定期的なフッ素塗布と歯磨きのケアでむし歯を予防することも重要です。

お子さんの歯やお口の中のことでは何か気になることがあれば、一度かかりつけ歯科医院にご相談ください。

癒合歯から生え変わる後継永久歯が正常に2本存在する割合と本数が不足する割合はともに40～50%、残りの約10%は永久歯も癒合歯といわれています。また、永久歯の数が正常であれば、かえって癒合歯の根が吸収されにくいことが多く、

【吉野川市歯科医師会】
お口の質問を募集しています。下記までメールまたはFAXでお寄せください。

●お口の質問について(窓口)●

市長公室 FAX 22-2244 メールアドレス m-koushitsu@yoshinogawa.i-tokushima.jp



で き ご と

yoshinogawacity



「吉野川市国際交流協会」が令和3年度「とくしまユニバーサルデザインによるまちづくり賞」を受賞

吉野川市国際交流協会が開催している「日本語教室」の活動が、ユニバーサルデザインによるまちづくりの推進に関して顕著な功績であると認められ、「とくしまユニバーサルデザインによるまちづくり賞」を受賞しました。

本表彰は、「街づくり（施設の整備）部門」「ものづくり（製品の製造）部門」「意識づくり（啓発活動等）部門」において、ユニバーサルデザインによるまちづくりの推進について顕著な功績または功労のあった個人または団体を表彰するものです。同団体は、「意識づくり部門」において、受賞されました。

3月11日に徳島県庁で表彰式が開催され、同団体の萩森健治会長が表彰状を受け取りました。



△表彰状を手にする萩森会長（左）と酒池由幸徳島県副知事（右）



△左から楢山さん、川村さん、楢山さん、後藤さん

「ほのぼの工房」がとくしま集落再生表彰を受賞

3月28日、徳島県庁で令和3年度とくしま集落再生表彰の表彰式が行われ、本市からは、美郷地区で地域活性化に取り組む「ほのぼの工房」が受賞しました。

この表彰は、人口減少が進む徳島県内で、地域資源を活かした創意工夫ある活動に取り組み、地域の活性化に顕著な功績のある個人や団体を表彰するものです。

同団体は美郷地区で農家民宿や菓子工房を立ち上げ、地域の素材と人材を活かし、地区の活性化に貢献していることなどが評価されました。



ひのみき
檜フミコさん
(山川町建石)
大正11年3月8日生まれ

100歳の誕生日おめでとうございます

3月8日、檜フミコさんが100歳の誕生日を迎えられました。檜さんは、山川町で6人兄妹の長女として生まれ、23歳で結婚し、2男1女を授かりました。32歳の時に夫の転勤で山口県へ転居し、50歳で山川町に戻ってきました。和裁や野菜・花を育てることを趣味とされています。平日はデイサービスで過ごされています。長生きの秘訣は、好き嫌いなく食べ、人とのふれあいを大切にすることだそうです。ご家族に見守られながら笑顔で祝状を受け取られました。

3月18日、筒井志摩子さんが100歳の誕生日を迎えられました。筒井さんは、鴨島町内原で2男5女の末っ子として生まれ、23歳で結婚して夫と神戸で暮らしていましたが、空襲に遭い帰郷しました。得意だった和裁を活かして着物関係の仕事をしてながら家計を助け、2男1女を育てられました。花が好きな筒井さんは、たくさんの種類の花を育てられています。ひ孫たちの成長を楽しみに過ごされています。長生きの秘訣は、健康に気遣い大きな病気をしないことだそうです。



つついしまこ
筒井志摩子さん
(鴨島町中島)
大正11年3月18日生まれ

吉野川市内の100歳以上の長寿者は48人(女性43人 男性5人)になりました。

地震の心得10カ条 第4条 火が出たらすぐ消火

介護予防教室

月	日	曜日	時 間	場 所	地区	内 容	
6 月	1	水	9:00~10:30	中部農業構造改善センター	山川	健 康 相 談	栄養のお話
			13:30~15:00	上浦公民館	鴨島		介護予防体操
	2	木	9:00~10:30	川島公民館敷地分館	川島		介護予防体操
	3	金	9:00~10:30	三ツ島西公会堂	川島		栄養のお話
	6	月	9:00~10:30	こだま会館	川島		栄養のお話
			13:00~14:30	立石公会堂	川島		口腔(こうくう)ケア
	7	火	9:00~10:30	川島公民館神後分館	川島		楽しい脳体操
	8	水	9:00~10:30	八坂会館	山川		介護予防体操
			13:00~14:30	中枝老人憩の家	美郷		楽しい脳体操
	9	木	9:00~11:00	西麻植公民館	鴨島		
	10	金	9:00~10:30	川島公民館本町分館	川島		介護予防体操
	13	月	9:00~10:30	森藤集会所	鴨島		楽しい脳体操
			13:30~15:00	西川田福祉センター	山川		栄養のお話
	14	火	13:00~14:30	牛島集会所	鴨島		楽しい脳体操
	15	水	9:00~10:30	川島公民館朝日ヶ丘分館	川島		介護予防体操
	16	木	9:00~10:30	東児島公民分館	川島		介護予防体操
	17	金	9:10~10:40	中古井広域集落センター	美郷		介護予防体操
			13:00~14:30	飯尾会館	鴨島		楽しい脳体操
	20	月	13:00~14:30	知恵島老人憩の家	鴨島		
	21	火	9:00~10:30	三山老人憩の家	美郷		楽しい脳体操
			13:00~14:30	湯立会館	山川		
	22	水	13:00~14:30	知恵島公民館	鴨島		介護予防体操
	23	木	9:00~10:30	牛島公民館	鴨島		楽しい脳体操
	24	金	13:00~14:30	上谷集落センター	美郷		楽しい脳体操
	27	月	13:00~14:30	敷地老人憩の家	鴨島		栄養のお話
	28	火	13:00~14:30	元木会館	山川		楽しい脳体操

※初めて参加する方は問い合わせください。 ※健康手帳を持参してください。
 ※資料がある場合があります。眼鏡が必要な方は持参してください。
 ※健康相談の受付時間は、基本的に開始時刻から30分間です。 ※講座内容は変更する場合があります。

リハビリ教室

月	日	曜日	時 間	場 所	地区	内 容
6 月	14	火	9:00~11:00	川島公民館学西分館	川島	<ul style="list-style-type: none"> ● 血圧測定 ● 体力測定(握力・2ステップ) ● 理学療法士による個別運動指導 ● 集団体操
	30	木	9:00~11:00	西麻植市郷会館	鴨島	

●問い合わせ 長寿いきがい課 ☎22-2264 FAX22-2260

地震の心得10カ条 第5条 あわてて外に飛び出さない

吉野川市子育て支援施設 6月の行事予定

鴨島児童館

住 所 鴨島町知恵島1208番地2
TEL・FAX 24-2379
開館日 月～土
開館時間 午前10時～午後6時(月～金)
午後1時～6時(土曜日)

1日(火) ベビースタイを作ろう！
8日(火) 紙芝居の日
14日(火) 絵画教室
25日(土) おもちゃ病院が来るよ！
28日(火) 絵画教室

鴨島南児童館

住 所 鴨島町飯尾550番地76
TEL・FAX 22-2277
開館日 月～土
開館時間 午前10時～午後6時(月～金)
午後1時～5時30分(土曜日)

8日(火) 菜園活動「芋苗植え」
ほっとティーブレイク
14日(火)～18日(土)
ファミリーデイプレゼント作り週間
17日(金) ジョン先生と英語で遊ぼう！
ほっとティーブレイク
21日(火) おはなし会
22日(火) お誕生会

八坂児童館

住 所 山川町安楽寺165番地
TEL・FAX 42-6828
開館日 月～土
開館時間 午前10時～午後6時(月～金)
午後1時～5時30分(土曜日)

3日(金) 菜園活動
9日(木) 手芸の日
14日(火) 絵画教室
20日(月) おやつ作り/チャレンジデー
22日(火) 絵本の日

※月間行事予定表は二次元コード
でご確認ください。
※各施設にも月間行事予定表を備
え付けています。
※詳しくは、各施設へ
直接問い合わせくだ
さい。



新型コロナウイルス感染症拡大防止のため行事が変更、
中止になる場合がありますのでご注意ください。

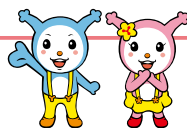

子育て支援センター ちびっこプラザ

住 所 鴨島町鴨島252番地1
(日本フネン市民プラザ内)
TEL 22-2440
FAX 22-2441
開館日 水～月
開館時間 午前9時～午後5時

8日(火) ママピラティス
9日(水) 育児相談
13日(月) 赤ちゃんヨガ&ベビーマッサージ
16日(木) 絵本の読み聞かせ
23日(木) ママのためのリフレッシュ
マッサージ・産後ケアアドバイス
24日(金) 誕生会・写真撮影

子育て支援室 ちびっこドーム

住 所 川島町栗村2421番地1
(川島こども園内)
TEL 25-6616
FAX 25-6617
開館日 月・火・木
開館時間 午前9時～午後3時

7日(火) 子育て何でも相談
14日(火) 身体計測

子育て支援室 もうもうあいランド

住 所 鴨島町牛島888番地1
(鴨島東こども園内)
TEL 24-8914
FAX 24-8922
開館日 火・水・金
開館時間 午前9時～午後3時

15日(火) 身体計測

子育て支援室 ほたるルーム

住 所 山川町町94
(高越こども園内)
TEL・FAX 42-5758
開館日 月・水・金
開館時間 午前9時～午後3時

24日(金) 身体計測

子育て支援館 ぶどうの木

住 所 鴨島町鴨島440番地2
(認定こども園めぐみ幼稚園
めぐみ保育園北側)
TEL・FAX 38-9117
TEL 24-2435
開館日 月～金
開館時間 午前9時～午後3時

8日(火) お誕生会
22日(火) ふきこおばさんとあそぼう！
29日(火) イザヤ先生と英語で遊ぼう！
30日(木) イザヤ先生と英語で遊ぼう！

地域子育て支援センター かもめ元気クラブ

住 所 鴨島町西麻植字大東98番地1
(鴨島かもめこども園内)
TEL 24-2856
FAX 24-2857
開館日 火・木・金
開館時間 午前10時～午後3時

2日(木) 絵本の読み聞かせ
9日(木) ベビーマッサージ
23日(木) 作って遊ぼう
30日(木) 運動遊び

地域子育て支援センター 山瀬わんぱく広場

住 所 山川町諏訪266番地5
(山瀬かもめこども園内)
TEL 30-1212
FAX 30-1213
開館日 月・水・木
開館時間 午前10時～午後3時

2日(木) 絵本の読み聞かせ
9日(木) 英語で遊ぼう
16日(木) ベビーマッサージ
23日(木) 運動遊び
30日(木) 作って遊ぼう

子育て支援 なかよしくらぶ

住 所 鴨島町鴨島乙897番地9
(鴨島中央認定こども園内)
TEL・FAX 24-2356
開館日 月・水・金
開館時間 午前10時～午後3時

8日(火) 絵本の読み聞かせ
17日(金) 運動遊び
24日(金) 子育て相談

●問い合わせ 子育て支援課 ☎22-2266 FAX22-2245

地震の心得10カ条 第6条 門や塀に近寄らない

国民年金だより

学生納付特例制度のご案内

20歳以上の方は保険料の納付が義務づけられていますが、学生については申請により在学中の保険料の納付が猶予される「学生納付特例制度」が設けられています。本人の所得が一定以下の学生が対象となります。

学生とは、大学（大学院）、短期大学、高等学校、高等専門学校、専修学校および各種学校、一部の海外大学の日本分校に在学する方で、夜間・定時制課程や通信課程の方も含まれますので、ほとんどの学生の方が対象となります。

学生証のコピーまたは在学証明書添えて、国保年金課（本館1階）または各支所（川島・山川・美郷）で申請してください。

前年度に特例制度により猶予されている学生の方

本年度も引き続き在学予

定の方に対しては、3月末に基礎年金番号などが印字されたはがき形式の学生納付特例申請書が日本年金機構から送付されています。同一の学校に在学している方は、このはがきに必要事項を記入し返送することにより、本年度の申請ができます（この場合、学生証のコピーや在学証明書の添付は不要です）。

なお、はがきが届いていない方や、本年度は学生納付特例制度を利用せず、保険料の納付を希望する方は、年金事務所にご連絡ください。

承認を受けた期間は？
老齢基礎年金を受け取るために必要な期間に算入されませんが、年金額には反映しません。また、不慮の事故や病気により障がいが残った場合、障害基礎年金を請求することができません。

保険料の追納制度
学生納付特例制度については、10年以内であれば保険料をさかのぼって納めること（追納）ができます。追納すると将来受け取る年金額が増額されますが、承認を受け

た期間の翌年度から起算して3年度目以降に追納する場合は、当時の保険料に経過期間に応じた加算額が上乘せされます。

問い合わせ

徳島北年金事務所
☎088(655)0911
国保年金課 ☎22-2213
FAX 22-2243

社会保険労務士会による無料年金相談
社会保険労務士会による無料年金相談を実施します。年金事務所と同じ相談ができ、各種年金の請求および届け書の受け付けもできますので、ぜひご利用ください。※事前に予約が必要です。

相談日時・場所
▽5月26日(木) 午前10時～午後3時／本館1階相談室
▽6月23日(木) 午前10時～午後3時／本館2階相談室21

予約先・問い合わせ
街角の年金相談センター 徳島
(オフィス)
☎088(657)3081
国保年金課 ☎22-2213
FAX 22-2243

自宅での葬儀も
会館での葬儀も

ラストセレモニーは
ヤマセで

ご相談ください、葬儀のこと。

セレモニーヤマセ

TEL 0883-42-2075
FAX 0883-42-5951
山川町前川167-2 山瀬観光(有)

見積無料

**ゴミの事は
お任せ下さい!!**

粗大・引越し時のごみ
遺品整理・片付け...など。

☎0883-25-3636

吉野川市指定 許可番号第1号

有限会社 **クリーンエンゼル**

《事務所》
川島町山田字芝生39番地6
FAX(0883)25-5175

Welcome!

阿波土柱の湯 2F かわのぼる!

AWAのBOUL!

初心者 大歓迎 (会員制)

●営業時間/午前11:00～午後10:00
●定休日/木曜日
●料金プラン
会員登録料 ●大人:500円 ●子供:350円
※施設をご利用いただく前に、会員登録が必要です。

●大人:1時間 500円～
●子供(小学生以下):1時間 350円～

●レンタルシューズ:200円
●レンタルチヨーク:100円

初心者、女性や子供も楽しめるスペースです!
※小学生以下の方は保護者同伴でご利用ください。
※18歳未満の方は保護者の同意が必要ですが、
※動きやすい服装と替えの靴をご持参ください。
(Tシャツや半パンツ、ジャージ等でOK)

阿波土柱の湯 ボルダリングスペース 徳島県阿波市阿波町北正広206-1

AWAのBOUL ☎0883-35-5471 <http://dechinoyu.com/>

誰も体験したことのない、
驚きのVR住宅展示場

VR バーチャル空間
体験会実施中

土地・建物のトータルプランナー

株式会社 **松島組**

TEL 0883-24-1233
<http://www.smiletrust.com/>

鴨島町 JR麻植塚駅前

松島組 検索

図書館だより

鴨島図書館 (日本フネン市民プラザ3階)
☎ 22-2004 FAX 22-2014

開館時間 午前9時～午後7時
5月、6月の休館日 火曜日、月末資料整理日(5月30日(月)、6月30日(木))

◆おはなし会
とき 毎週土曜日 午前10時30分～11時
ところ 鴨島図書館内 読み聞かせコーナー

●ジョン&マリアンとあそぼう♪(英語でおはなし会)
とき 6月4日(土) 午後3時30分～4時

●よみっこ★か～ものおはなし会
とき 6月11日(土) 午前10時30分～11時

●おはなし「ふわり」タイム
とき 6月25日(土) 午前10時30分～11時

◆絵本の読み聞かせ講座
とき 6月6日(月) 午後2時～3時30分
ところ 日本フネン市民プラザ2階多目的室227
講師 中 洋子さん
(とくしまおはなしを語る会 代表)

対象 大人向け
定員 10人程度
※申し込みが必要です(電話受付可)。

◆子ども映画会「トムとジェリー1」
とき 6月19日(日) 午後2時～3時
ところ 日本フネン市民プラザ2階多目的室(中)
定員 25人程度
※申し込みが必要です(電話受付可)。

※上記イベントはすべて参加無料です。当日、直接会場へお越しください。
★イベントに参加する方は、マスク着用のご協力をお願いします。
★イベントの詳細は鴨島図書館のFacebook・Instagramをご覧ください。

川島図書館 ☎ 25-3141 FAX 25-5382

開館時間 午前10時～午後6時
5月、6月の休館日 水曜日、祝日、5月6日(振替休日)、月末資料整理日(5月31日(火)、6月30日(木))

◆音読の会による「季節の絵本と紙しばい」
とき 6月25日(土) 午前11時～11時30分
ところ 川島図書館2階

◆写真展「麻植の農業0～昭和の農家～」川村 泰史
とき 6月5日(日)～7月3日(日)
ところ 川島図書館1階ロビー
※いずれも無料です。



山川図書館 ☎ 42-5222 FAX 26-4101

開館時間 午前10時～午後6時
5月、6月の休館日 月曜日、祝日、月末資料整理日(5月31日(火)、6月30日(木))

◆山川「おはなし会」
とき 5月14日(土) 午後2時から
6月11日(土) 午後2時から
ところ 山川図書館

◆子どもえいが会
とき 5月21日(土) 午後2時から
「ミッフィーとどうぶつえん」
6月4日(土) 午後2時から
「おしりたんてい2」
ところ 山川図書館
※いずれも参加無料です。



いざという時のために毎月少々の掛金で

三倉屋互助会

セレモニー セレモニー
みくらや会館 みくらや西ホール

鴨島町鴨島521 川島町学字北久保118
TEL(0883)24-2195(代) TEL(0883)25-6255
FAX(0883)24-2197 FAX(0883)25-6256

フリーダイヤル **0120-24-2195**

土地家屋調査士・行政書士 **鎌田真一事務所**

相続手続き無料相談会開催

令和4年4月から毎月1回、相続手続きに関する無料相談会を開催します。

相談内容

- 相続人調査(戸籍請求)、遺産分割協議書の作成
- 公正証書遺言の作成について
- 相続財産の処分(土地、建物)について

【開催日時】令和4年5月25日(水) 午前9時～午後1時(1組 各1時間)
【開催場所】日本フネン市民プラザ(多目的会議室)

申込方法 電話による事前予約をお願いします。事前予約の方を優先します。

吉野川市鴨島町西麻植字中筋141 鎌田真一事務所 検索
☎ 0883-36-9830

東野リキュールの本格梅酒

三人で仲よく梅酒を造り精一杯おもてなししています



ホーホケキョ 白竜峡 高越山 紅竜峡 梅酒蔵

東野リキュール製造場 東野 宏一
HIGASHINO
TEL 0883-43-2216
吉野川市美郷字川俣5番地5 FAX 0883-43-2212

オンライン授業も
リモートワークも

ZAQ光

お伺いします! 設定 & サポート

吉野川市のケーブルテレビ
日本中央テレビ株式会社
☎0883-22-1501 http://www.jctv.ne.jp



青少年育成補導

高級ベッド

鴨島第一中学校 大森 春奈

わたしには夢がある
大きな夢がある
空にあるフワフワの綿を
布につめた
フカフカのベッドで
ねることだ

夏には雨の雲を
ひんやりつめたたくて
きもちいいだろうな
冬には晴れの雲を
ポカポカあったかくて
きもちいいだろうな
わたしには夢がある
大きな夢がある

「ぶんげい麻植第16号」より



くも

鴨島第一中学校 工藤 百花

くもです
今は家族で旅行中
風に運んでもらってます
おや？
風がつかれたみたいですよ
今日はこの空を
観光しようかな

「ぶんげい麻植第16号」より

地域で安全・安心なまちづくり

新学期が始まって1カ月がたち、小学一年生の黄色いランドセルがまぶしく目につきます。野山に生気があふれ、気持ちも明るくなります。しかし、過去の統計をみると、不審者情報が多く寄せられるのもこの季節です。
犯罪を防ぐため、また子どもたちの事件・事故を防ぐためには、地域全体で防犯活動に取り組む必要があります。

子どもの安全を守るため

『子どもは地域の宝』『地域

が守り育てる子どもたち』を合言葉に、安全・安心パトロールを実施しています。また本市では、各小学校区ごとに「安全安心対策会議」が設置され、スクールガードを中心に子どもたちの登下校の安全確保にも努めています。

子どもを守る目線

次のような場所には、特に注意してください。
● これまでに不審者が現れた場所
● 事件や事故が発生した場所
● 街灯などがなく暗い場所
● 人通りが少ない場所
● 周囲から見通しが悪い公園や神社

お願い

私たち一人一人ができる行動で、地域の子どもたちを守っていただけるようご協力をお願いいたします。

連絡先・問い合わせ

市青少年育成補導センター

☎ 25-6620
FAX 25-6621

**ルイヴィトンモノグラムバッグ
ショルダー限定**

どんな状態でも
最低10,000円保証

ポロポロでもOK!
破損・キズ・汚れ・劣化
全て買い取ります!

ブランド品、貴金属も高価買取いたします

※ご契約の際、ご本人確認書のご提示が必要です。※20歳未満の場合保護者の同意が必要となります。

買取店 わかば マルナカ協町店

美馬市協町拜原1711-1 マルナカ協町店 1階
営業時間 10:00-19:00 (年中無休) ※年末年始除く
古物番号 徳島県公安委員会 第801100000286号

0120-107-616

千円以上お買いいただいた方
**BOXティッシュ
プレゼント**

(お買得・お急ぎ・お支払い方法も)

Reuse Shop
WAKABA
買取・販売・リサイクル

**鴨島
営業所**

ポスティング

時給 **1,100円** 1日4時間で、
日給 **4,400円**

4時間程度 約50-70件程度/日 月給例 9万円以上

休 水曜・木曜 ●各種保険完備・他手当有 ●マイカー通勤可

お気軽にお問合せください 面接日時を相談の上、決定 Tel. **088-665-4000** [株田/今枝まで]

簡単なチラシ配布

30~60代
女性
大活躍中

初心者未経験の方大歓迎!

スタッド 高原教室

一日無料体験学習

無料学力診断も行います

- ◆4技能の小学英語
- ◆無学年のプリント教材
- ◆指導教科: 国数英
- ◆コンピュータ学習(CAI)

指導者: 中谷 敬子
指導対象: 幼児~高校生
連絡先: 090-9555-9699
所在地: 高原字関135-5
JR牛島駅 徒歩5分

**家族葬から社葬、
四十九日・年忌法要**

玉鳳院

仏事全般

鴨島
ベルベ
玉鳳院

088-665-4000

WEBサイトから 検索 bellbe.net

吉野川市指定有形民俗文化財 川島の浜の地蔵

指定年月日：2021(令和3)年3月23日指定
所在地：吉野川市川島町川島 210-33
所有/管理者：地縁団体



知故郷を る郷を!!

第42回



川島字城山の「岩の鼻展望台」の下、西側の吉野川に面した麓、川島の浜(川湊)に立ち、周辺の地面の高さから基礎部分を含めて台座高が2m67cmあり、吉野川流域の台座が高い地蔵のなかでは第3位である。

吉野川に溺死した人々の冥福を祈って供養のため、1843(天保14)年4月に建立され、以来、川湊に出入りする船の安全を見守ってきた。

台座には、^{さんがいばんれい}三界萬霊(過・現・未の関係者の霊を祀る碑という意味、供養塔と同じ)と題して、銘文が刻まれ、願主として、川島の有力な藍師・藍商だった姓と同じものが刻まれており、川島の浜は吉野川の川湊として栄えていたことから、藍玉を運ぶ船の安全を願い設置されたとも考えられている。

2021(令和3)年7月16日には、日本遺産「藍のふるさと阿波～日本中を染め上げた至高の青を訪ねて～」の構成文化財に追加認定された。



トヨタ車は、**デッド** **ネット** **徳島吉野川店**に
ぜんぶお任せください!

トヨタ車全車種販売しています! ※一部車種を除きます。



NEW DEBUT!
bZ4X

5/12[木]
申込み受付開始予定

ネット **徳島吉野川店**

吉野川市鴨島町西麻植字麻植市56-28 TEL.0883-24-3171
●定休日 月曜・第2火曜 ●営業時間 9:30～18:00 (サービス入庫受付は17:00まで)



住友特製和風ソース使用
ローストビーフ弁当(にぎり)
3,110円(税抜2,880円)



国産牛&住友特製和風ソース使用
ステーキ弁当(梅)
1,598円(税抜1,480円)



彩り弁当
2,160円(税抜2,000円)

ご希望の日時に
無料配達

[配達エリア] 阿波市・吉野川市・上板町
※お料理内容に若干の変更になる場合がございます。

ハートプラザ住友 088-695-3224 年中無休:阿波市土成町土成字大法寺 8

地震の心得10カ条 第10条 正しい情報を聞く



よしのがわ市民カレンダー

広報よしのがわ 5

2022年(令和4年)5月号
通巻212号

発行/吉野川市 編集/総務部市長公室
〒776-8611 徳島県吉野川市鴨島町鴨島115番地1

TEL 0883-22-2203 FAX 0883-22-2244
URL <https://www.city.yoshinogawa.lg.jp/>
E-mail mail@yoshinogawa.tokushima.jp

再生紙と植物油インキを使用。

5月	行事・イベント	夜間・休日 在宅当番医
11 水		工藤内科医院 ☎ 42-3113
12 木	行政相談10:00~12:00(市役所本館4階141会議室)、人権相談13:30~16:00(交流センター1階和室)	松永医院 ☎ 42-2110
13 金		高橋皮膚科クリニック ☎ 24-5122
14 土		井内内科 ☎ 24-3070
15 日	FC徳島四国リーグ第4節11:00~ヨコタ上桜スポーツグラウンド	糸田川眼科 ☎ 24-2531
16 月		中西内科クリニック ☎ 42-6755
17 火		石原内科循環器科 ☎ 24-2536
18 水	全国一斉情報伝達訓練 11:00ごろ(P12)	グリーン耳鼻咽喉科 ☎ 24-2488
19 木		リバーサイドクリニック岡田 ☎ 24-8884
20 金	司法書士会による無料法律相談 10:00~12:00 (市役所本館4階141会議室)	森住内科医院 ☎ 22-3010
21 土	LGBTQ電話相談16:00~19:00 (P13)	山下耳鼻咽喉科クリニック ☎ 42-7533
22 日		木村内科胃腸科 ☎ 24-6413
23 月		麻名内科外科クリニック ☎ 26-0020
24 火		さくら診療所 ☎ 42-5520
25 水		あおぞら内科 ☎ 22-1311
26 木	社会保険労務士会による無料年金相談 10:00~15:00 (市役所本館1階相談室)(P24)	かなめ小児科内科クリニック ☎ 26-0310
27 金		知恵島皮膚科診療所 ☎ 36-9012
28 土		糸田川クリニック ☎ 24-7555
29 日		谷医院 ☎ 42-2353
30 月		古本内科クリニック ☎ 24-7377
31 火		美摩病院 ☎ 24-2957

- 介護予防教室・リハビリ教室(P22)
- 吉野川市子育て支援施設 6月の行事予定(P23)
- 図書館だより(P25)

6月	行事・イベント	夜間・休日 在宅当番医
1 水	人権相談13:30~16:00(西麻植会館2階会議室・山川地域総合センター2階204会議室・美郷支所会議室)	渡辺医院 ☎ 24-7177
2 木		四宮医院 ☎ 25-2016
3 金		松永医院 ☎ 42-2110
4 土	2022年度第1回吉野川市人権講座	杉山医院 ☎ 25-2802
5 日		鈴木内科(敷地) ☎ 24-5880
6 月	行政相談10:00~12:00 (山川公民館研修室1)	矢田医院 ☎ 25-2006
7 火	行政相談13:00~15:00 (川島公民館会議室)	糸田川眼科 ☎ 24-2531
8 水	広報よしのがわ6月号発行日	大内整形外科 ☎ 24-3058
9 木	行政相談10:00~12:00 (市役所本館1階相談室)	木村内科胃腸科 ☎ 24-6413
10 金	はばたけ! 若者応援プロジェクト 事業補助金応募期限(P6)	工藤内科医院 ☎ 42-3113
11 土		高橋皮膚科クリニック ☎ 24-5122
12 日		鈴木内科(喜来) ☎ 24-3413
13 月		井内内科 ☎ 24-3070
14 火		中西内科クリニック ☎ 42-6755
15 水	緊急地震速報訓練 10:00ごろ(P12)	リバーサイドクリニック岡田 ☎ 24-8884

【夜間・在宅当番医】

- 平日/18時~22時
- 休日/9時~13時、14時~18時、19時~22時
- 吉野川市ホームページにも掲載しています。
- 日本中央テレビ、ケーブルネットおえでも放送しています。
- 変更になる場合がありますので、必ず当番医または徳島中央広域連合(☎26-1190)でご確認の上、受診してください。

【小児救急医療体制】

- 徳島市夜間休日急病診療所(☎088-622-3576)
- 県立中央病院(☎088-631-7151)

〈月~土〉

8時30分~19時30分	最寄りの医療機関
19時30分~22時30分	徳島市夜間休日急病診療所
22時30分~翌9時	県立中央病院

〈日・祝日〉

9時00分~12時30分	徳島市夜間休日急病診療所
13時30分~17時	徳島市夜間休日急病診療所
18時00分~22時30分	徳島市夜間休日急病診療所
22時30分~翌9時	県立中央病院

●吉野川医療センター(☎26-2222)
診療日 第2・第4日曜日 診療時間 午前中(直接問い合わせください)

今月の税	固定資産税	第1期	納期限 5月31日(火)
	軽自動車税	全期	

市内での火災・救急出動 (※累計は令和4年1月からのもの)					
火災	2月	累計	救急出動	2月	累計
	0件	2件		138件	322件

本号に掲載している各種行事・イベント等は、新型コロナウイルス感染症拡大防止に配慮し、開催を中止または延期する場合がありますので、詳しくは担当課もしくは主催者に問い合わせください。



見やすく読みまちがえにくいユニバーサル
デザインフォントを採用しています。

※市民カレンダーには、市内全ての行事・イベントが記載されて
いるわけではありませんので、あらかじめご了承ください。