

# Yoshinogawa

議会だより合併号



## 令和5年吉野川市二十歳を祝う会



### 市民のうごき

住民基本台帳 (前月比)	
計	38,867 (-47)
男	18,420 (-20)
女	20,447 (-27)
世帯数	17,952 (-4)
※65歳以上人口	
計	14,828人 男 6,458人 女 8,370人
令和5年1月1日現在	

### CONTENTS

- ◆二十歳を祝う会 2～3
- ◆第69回徳島駅伝 4～5
- ◆情報ひろば 16～19



市ホームページ  
二次元コード



# 吉野川市二十歳を祝う会



WEB写真館(特別号)  
二次元コード



## 成人おめでとう!!

1月3日、日本フネン市民プラザにおいて、令和5年二十歳を祝う会が開催され、計252人が出席しました。

オープニングでは、中学時代の恩師からのビデオメッセージと吉野川市ふるさと大使であるリーゼント刑事こと秋山博康さんからもメッセージをいただきました。

祝う会では、実行委員長である妹尾真幸さんがあいさつし、来賓の方々のお祝いのことばを受け、実行委員の後藤亮さんが二十歳の誓いを述べました。





# 令和5年





# 徳島駅伝



WEB写真館(特別号)  
二次元コード

1月4日から2日間、新春恒例の第69回徳島駅伝大会が開催されました。過去2大会連続(新型コロナウイルスの影響で中止となった67回大会を除く)で、10位だった吉野川市選手団は、8位入賞を目指し、一丸となったすきをつなぎました。結果は3大会連続で10位となりましたが、今大会は若返りが進み勢いのあるチームとなり、次回以降に期待が持てる大会となりました。







# 第 69 回







# 住民票などが取れます!

マイナンバーカード（個人番号カード）を利用してコンビニなどのマルチコピー機（キオスク端末機）を自分で操作し、住民票の写しなどの証明書が簡単に取得できます。

市役所に行かなくても、お近くのコンビニなどでお昼休みや夜間、さらに休日でも都合に合わせて取得できます！

マイナンバーカード



## 利用に必要なもの

- ・有効な利用者証明用電子証明書が搭載されたマイナンバーカード
- ・利用者証明用電子証明書の暗証番号（4桁）

※通知カード・印鑑登録証（よしのがわ市民カード）・住民基本台帳カードは利用できません。

## 取得できる証明書

### 【本市に住民登録のある方】

証明書	取得できる方	備考
住民票の写し	本人 または 同一世帯の方	<ul style="list-style-type: none"> <li>・本人および同一世帯員の現在のものに限りです。（死亡・転出などの除票を除く）</li> <li>・「本籍 / 筆頭者氏名」「世帯主氏名 / 続柄」の有無が選択できます。</li> <li>・マイナンバー・住民票コード・フリガナ・備考の記載は省略されます。</li> </ul>
印鑑登録証明書	本人	<ul style="list-style-type: none"> <li>・本市で印鑑登録している本人の証明書のみ発行できます。</li> </ul>
所得課税証明書	本人	<ul style="list-style-type: none"> <li>・賦課期日（1月1日）に本市に住民登録があり、所得情報を把握している方について、最新年度のみ発行できます。</li> <li>※税の申告をしていない場合などは、発行できません。</li> </ul>

### 【本市に本籍がある方】

証明書	取得できる方	備考
戸籍全部（個人）事項証明書	本人 または 同一戸籍の方	<ul style="list-style-type: none"> <li>・除籍・改製原戸籍を除く、現在在籍する戸籍に限りです。</li> </ul>
戸籍の附票の写し		<ul style="list-style-type: none"> <li>・現在戸籍の附票に限りです。</li> </ul>

- (1) 本人および同一戸籍内の方が戸籍の届出（出生・死亡・婚姻・離婚など）をした場合、すぐには反映されません。コンビニなどのマルチコピー機で証明書を取得できるまでに2週間程度かかります。
- (2) 本市に本籍があり、他市町村で住民登録のある方は、事前にマルチコピー機またはパソコンから利用登録の申請をする必要があります。登録完了までに1週間程度かかります。（注1）  
注1 利用者証明用電子証明書の更新やマイナンバーカードの再交付を行った場合は、新しく情報連携するために再度利用登録申請が必要となります。  
注2 本市に本籍がない人の戸籍請求は本籍地へお問い合わせください。

## サービスの 停止の お知らせ

システムメンテナンスのため、下記の日程でコンビニ交付サービスを一時停止します。この期間、対象となるサービスが利用できませんので注意してください。

**停止期間** 2月13日（月）午後5時30分から2月14日（火）午前6時30分まで  
2月20日（月）午後5時30分から2月21日（火）午前6時30分まで

**対象** 戸籍全部（個人）事項証明書および戸籍の附票の証明書交付  
マルチコピー機およびインターネットでの本籍地利用登録申請

住民票の写し、印鑑登録証明書、所得課税証明書の交付サービスは利用可能です。





## <証明書の取得方法>

### コンビニ交付の操作手順

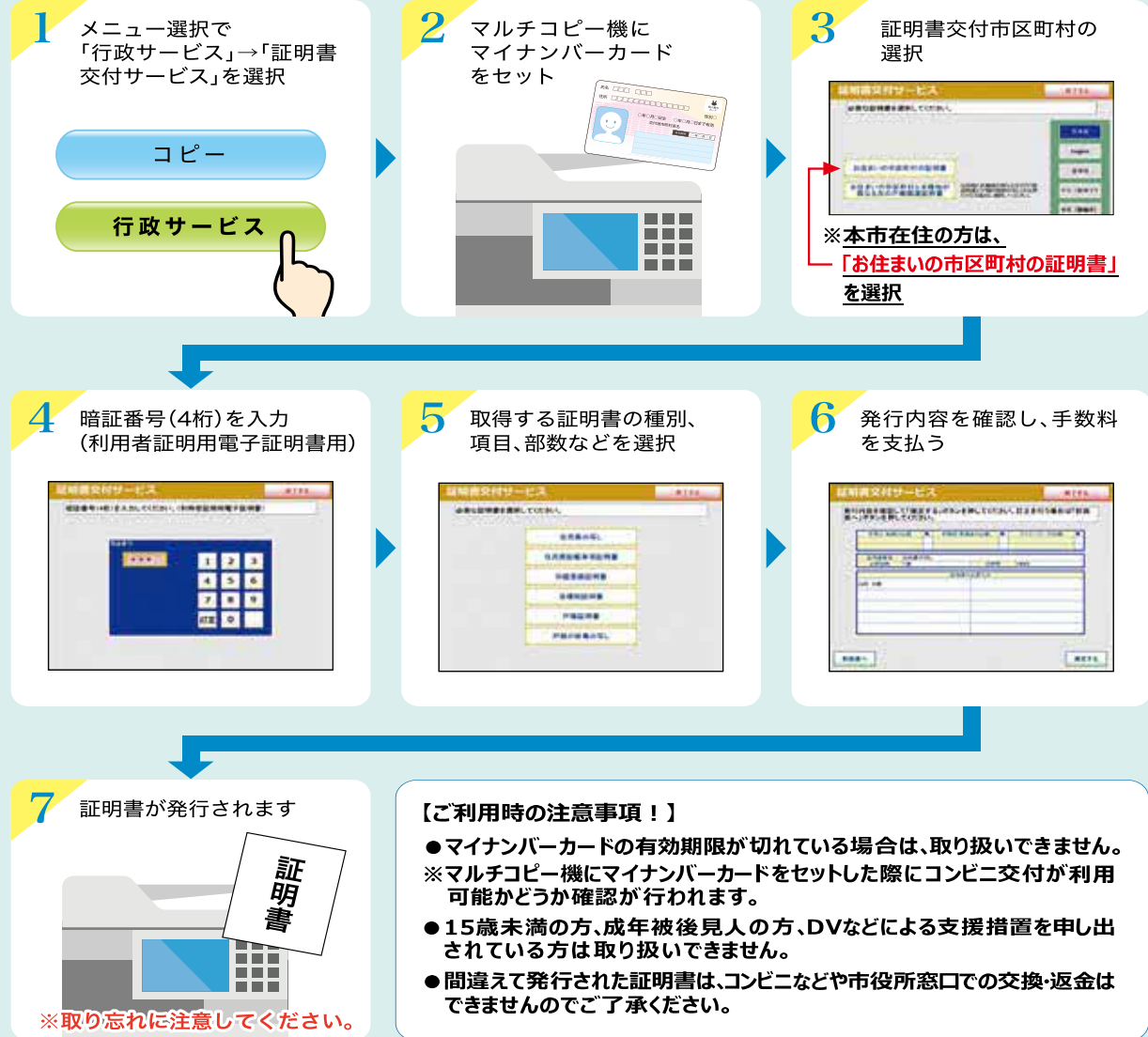

## 引っ越しワンストップサービスが始まりました

マイナンバーカードで「転出届」や「転入（転居）届予約（転入（転居）届提出のための来庁予約）」がマイナポータルを通じてオンラインでできるようになりました。

※次に該当する場合は利用できません。

- マイナンバーカードの氏名・住所などを最新の情報に更新していない。
- マイナンバーカードの利用者証明用電子証明書・署名用電子証明書の暗証番号が分からない、または失効している。
- 券面事項入力補助用暗証番号が分からない。
- 引っ越す人のうち、誰もマイナンバーカードを持っていない。
- 海外に引っ越しをする。
- 住民票の住所は同じだが、世帯の異なる人を申請する。
- DVなどによる支援措置を申し出されている。

●問い合わせ 市民課 ☎22-2210 FAX22-2245





# マイナンバーカードの申請および マイナポイントの申し込み窓口を 休日に開設します

市役所本館1階マイナンバーカード申請サポート特設窓口にて、申請の受付をしています。  
顔写真は無料撮影しています。



## 休日特設窓口

マイナンバーカードをまだ作っていない方は、ぜひこの機会に!!

【実施場所・実施日時】 吉野川市役所本館1階 ※入場は本館東側通用口から  
2月12日(日)・3月12日(日) 午前9時～正午

【マイナンバーカードの申請に必要なもの】 ※②③は、あれば持参してください。

### ①本人確認書類 (必須)

- 1点で可：運転免許証・パスポート・住民基本台帳カード(写真付き)など
- 2点必要：健康保険証・年金手帳・社員証・学生証・医療受給者証など

### ②通知カード

### ③申請用QRコード付き交付申請書

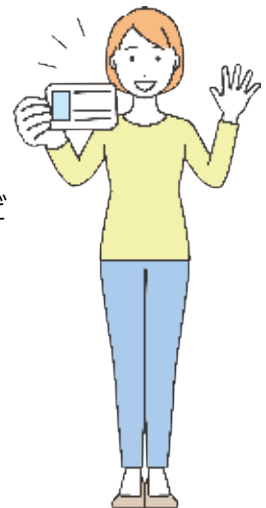

【マイナポイントの申し込みに必要なもの】

### ①マイナンバーカードおよび暗証番号

※電子証明書の有効期限切れの場合や、数字4桁の暗証番号を3回連続して間違えた場合は、日曜日にはポイントの申し込みができません。必ず事前に確認をお願いします。

### ②マイナポイントを申し込むキャッシュレス決済サービス(QRコード決済・クレジットカードなど)

### ③<口座登録をする場合>登録する口座情報がわかるもの(本人名義の通帳など)

注意：キャッシュレス決済サービスによっては、別にサービスIDやパスワードの設定が必要となる場合がありますので、事前に確認をお願いします。

※ QRコードは(株)デンソーウェーブの登録商標です。

●問い合わせ 『マイナンバーカード』 市民課 ☎22-2210 FAX22-2245  
『マイナポイント』 商工観光課 ☎22-2226 FAX22-2237

## 消費者ひろば

「心当たりのない請求！」  
フィッシング詐欺かも!

フィッシング詐欺とは、クレジットカード会社など実在する組織をかたって電子メールを送り、偽物のウェブサイトに誘い込むなどして、パスワード、アカウントID、クレジットカード番号などの個人情報を入力させて窃取し、その情報を不正利用するものです。

フィッシング詐欺による不正な請求が多数発生しています。偽物のウェブサイトは本物そっくりに作られており、個人情報が入力が原因で不正な請求が発生していることに気が付かない場合もあります。

このようなフィッシング詐欺の実態を理解し、被害を防ぐために、電子メールに記載されたURLから安易にウェブサイトへアクセスせず、日頃から公式アプリやブックマークからアクセスすることを習慣にしましょう。

## 問い合わせ

市消費生活センター(生活あんしん課内)

☎36-1840

FAX22-2245

消費者ホットライン ☎188

「消費者ひろば」は、徳島県金融広報委員会の助成金を利用して作成しています。



教えて!!

# 吉野川市第2次人権施策推進計画

## 性的マイノリティ

性のあり方は、一人ひとりに個性があるように、その表れ方や組み合わせも人によってさまざまです。性的マイノリティは、さまざまな性のあり方の中で、少数の立場のことをいいます。また、レズビアン（L：女性同性愛者）、ゲイ（G：男性同性愛者）、バイセクシュアル（B：両性愛者）、トランスジェンダー（T：身体の性と性自認が一致しない人）、クエスチョニング（Q：自分の性のあり方が分からない・悩んでいる状況にある人）の頭文字をとってLGBTQと言われることもあります。

近年、「ダイバーシティ」という言葉が一般的に使われるようになり、性の多様性についても認識が広がりつつありますが、依然として性的マイノリティの人たちは、男女の区別や異性愛を前提とした社会の中で、周囲の理解が不足していることなどから偏見や差別、いじめなどの精神的な苦痛を受けたり、就職や賃貸住宅への入居の際に困難を強いられたりするなどのさまざまな問題に直面しています。また、幼少期から、自分の性別に対する違和感を持ちながらも正しい知識を得る機会がなく、誰にも相談できずに悩み続ける場合もあります。

## 第10回 人権の花咲くまちクイズ

### 問題

本市では、性的マイノリティの当事者や家族・パートナー・友人などが、学校や職場、周囲へのカミングアウトなど、日常生活で困っていることや悩みなどに対し、毎月1回「吉野川市LGBTQ電話相談（相談ダイヤル080-3164-2230）」を開設して、それぞれが抱える悩みや不安などの解消に向け取り組んでいます。電話相談は何曜日に実施しているかお答えください。

●正解者の中から抽選で5名の方に、記念品を進呈します。

- 応募方法：はがき、メール、ファックスのいずれかに、郵便番号、住所、氏名、電話番号とクイズの答えを記入の上、人権課まで送付してください。
- 応募先：〒776-8611 吉野川市人権課あて
- 締切日：3月7日（火）（消印有効） E-mail：jinken@yoshinogawa.i-tokushima.jp

ヒント  
「吉野川市ホームページ」や「広報よしのがわ」の中に答えが……。

## ●問い合わせ 人権課 ☎22-2229 FAX22-2260

### 人権とびっくす

#### 第73回全国人権・同和教育研究大会が開催されました

令和4年11月26・27日に、人数制限をした上で、3年ぶりに対面開催されました。また、昨年は「水平社」（被差別部落の人々が自らに誇りをもち、差別解消を目指した全国組織）創立から100年という節目の年でした。この水

平社の創立に、奈良県柏原に住んでいた西光万吉ら3青年が結成の中心となったこともあって、奈良県での開催となりました。

「社会教育部会」では全部で20本の報告があり、参加した分散会では次の4本の報告がありました。

①「公私共同でつくる虐待ゼロのまちづくり」（大阪府わか町にしなり子育てネット）

本ネットワークは2000年に結成し、福祉や教育の施設・団体や行政の70団体で組織され、地域の子育て・子育て支援による虐待防止や予防に向けた活動により、子ども

の権利を守っている。

②「人権啓発活動の取り組み」（尼崎市立武庫東小学校育友会APTAV・人権教育委員会）

42年前から保護者主体の人権学習を年7回実施。人権課題について学ぶとともに、保護者同士の励ましあう場にもなっている。

③「子どもの居場所づくりを指して」（奈良県かさみ子ども食堂）

家庭を支援し、地域に子どもの居場所をつくるために、支部女性会、民生児童委員、ボランティアによって月1回開催。毎回平均70名が参加。

④「みんななかま てとてをつなごう」（朝倉3町子ども会）（高知市朝倉児童館）

### 問い合わせ

人権課  
☎22-2229  
FAX22-2260

児童館が地域の児童生徒や卒業生の大切な居場所となっている。差別をしない・させない子どもの育成に向け一人ひとりに寄り添う支援を行い、いつでも「ただいま」と帰ってくるができる児童館を目指している。これらの取り組みに学び、今後の参考とします。

【第5回クイズの解答】  
【第6回クイズの解答】  
【第7回クイズの解答】

障害を理由とする差別的解消の推進に関する法律（障害者差別解消法）  
吉野川市高齢者等外出支援タクシー料金助成事業  
本邦外出身者に対する不当な差別的言動の解消に向けた取組の推進に関する法律（ヘイトスピーチ解消法）



# 令和4年度 吉野川市人事行政の運営などの状況のお知らせ

## 2 職員の人事評価の状況

(1) 公正な人事管理を行い、優れた人材の育成および活用を図ることを目的として、毎年度人事評価を行い、評価結果を人事異動などに活用しています。

## 3 職員の給与の状況

(1) 人件費の状況 (令和3年度決算)

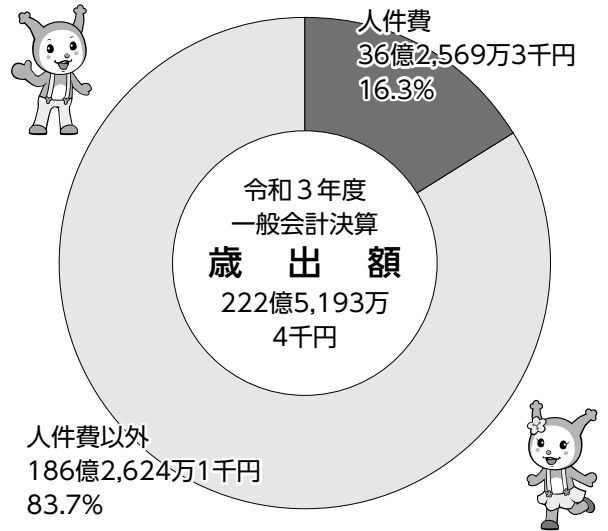

※令和3年度一般会計における市の歳出に占める人件費の割合を示しています。人件費とは、一般職員の給料、諸手当、共済費、退職手当負担金などのほか、特別職の市長、議員などの給料、報酬などを含んでいます。

(2) 職員給与の状況 (令和4年度一般会計予算から抜粋)

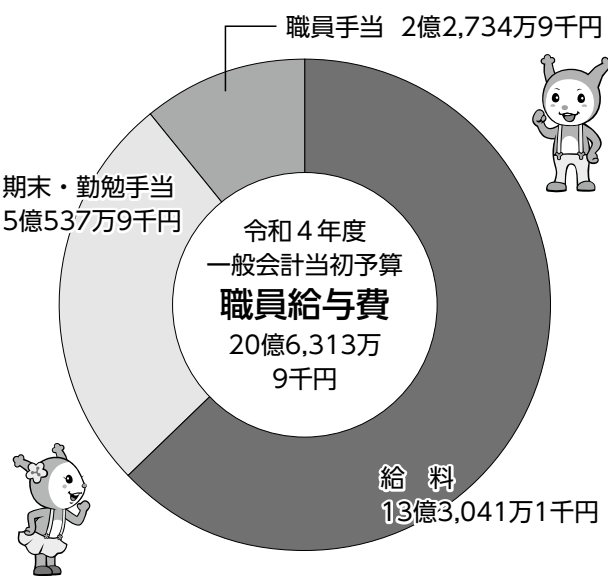

※この図は、令和4年度一般会計当初予算に計上された給与費の内訳構成を示しています。  
 ・職員1人当たりの給与費は5,946千円です。

## 1 職員の任免および職員数に関する状況

(1) 職員採用の状況 (令和4年4月1日)

- ・新規採用職員 9人 (一般行政事務など)
- ・派遣職員 (併任) 3人

(2) 職員の退職状況

(令和3年4月1日～令和4年3月31日)

内 訳	職員人数	内併任職員人数	
定年退職	9人		
早期退職	2人		
普通退職	1人		
その他	3人	県職員	3人
計	15人	計	3人

(3) 部門別職員数の状況 (令和4年4月1日現在)

(単位:人)

部 門	区 分	職員数		対前年増減数	主な増減理由
		令3	令4		
一般行政部門	議 会	4	4	0	
	総務・企画	72	71	△1	推進体制の見直し
	税 務	19	19	0	
	農 林 水 産	13	14	1	推進体制の見直し
	商 工	8	8	0	
	土 木	32	30	△2	推進体制の見直し
	民 生	128	126	△2	推進体制の見直し
	衛 生	46	48	2	推進体制の見直し
小 計		322	320	△2	
教育部門	教育委員会	27	26	△1	推進体制の見直し
小 計		27	26	△1	
公営企業等部門	水 道	12	12	0	
	下 水 道	9	9	0	
	国民健康保険	14	14	0	
	介護保険	8	8	0	
小 計		43	43	0	
合 計		392	389	△3	

※県職員3人を含む。

(4) 年齢別職員数の状況 (令和4年4月1日現在)

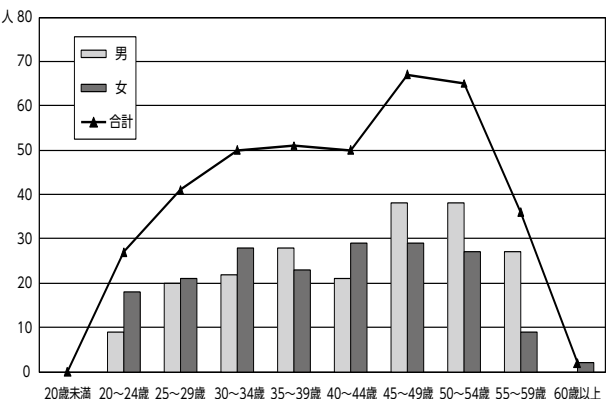



(8) 職員手当の状況 (令和4年度)

●期末・勤勉手当

	期末手当	勤勉手当
6月期	1.2月分	0.95月分
12月期	1.2月分	1.05月分
計	2.4月分	2.00月分
加算措置	・職制上の段階、職務の級などによる加算措置あり	

●退職手当

	自己都合	勸奨・定年
勤続20年	19.669500月分	24.586875月分
勤続25年	28.039500月分	33.270750月分
勤続35年	39.757500月分	47.709000月分
最高限度額	47.709000月分	47.709000月分

●時間外・休日勤務手当 (決算統計資料より)

年度	令和3年度
支給総額	74,212千円
職員1人当たりの平均支給額	254,151円

●扶養手当

	支給月額
配偶者	6,500円
子	10,000円
16歳～22歳の子の加算	5,000円
父母など	6,500円

●住居手当

区分	支給金額
借家	・月額25,000円以下の家賃などを支払っている職員 (家賃額から14,000円を控除した額)
借間	・月額25,000円を超える家賃などを支払っている職員 (25,000円を超える額の1/2に11,000円を加えた額) (最高支給限度額28,000円)

●通勤手当

支給月額	
自動車などを使用し通勤距離が2キロメートル以上のものに支給される。	
2 km～5 km未満	2,000円
5 km～10 km未満	4,200円
10 km～15 km未満	7,100円
15 km～20 km未満	10,000円
20 km～25 km未満	12,900円
25 km～30 km未満	15,800円
30 km～35 km未満	18,700円
35 km～40 km未満	21,600円
40 km～45 km未満	24,400円
45 km～50 km未満	26,200円
50 km～55 km未満	28,000円
55 km～60 km未満	29,800円
60 km以上	31,600円

(3) 職員の平均給与月額および平均年齢の状況

(令和4年1月1日現在)

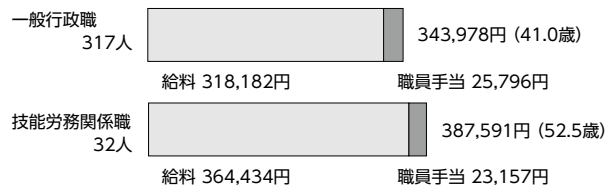

※この図は、令和4年度当初予算に計上した一般会計の給与の平均額を職種別に表しています。(給与とは、基本給である給料と職員手当を合わせたものです。)

(4) 職員の初任給の状況 (令和4年4月1日現在)

区分		吉野川市	国
		初任給	初任給
一般行政職	(大卒)	182,200円	182,200円
	(高卒)	150,600円	150,600円

(5) 職員の経験年数別・学歴別平均給料月額の状況

(令和4年4月1日現在)

区分		経験年数10年～14年	経験年数15年～19年	経験年数20年～24年
		一般行政職	(大卒) 271,200円 (高卒) 237,600円	319,800円 296,600円

区分		経験年数25年～29年	経験年数30年～34年	経験年数35年以上
		一般行政職	(大卒) 390,000円 (高卒) 376,000円	410,600円 390,700円

(6) 一般行政職の級別職員数の状況

(令和4年度一般会計予算書から抜粋)

区分	標準的な職務	職員数(人)	構成比(%)	前年度構成比(%)
7級	政策監、部長、局長、会計管理者、参事または次長の職務	17	5	6
6級	課長、所長、室長または主幹の職務	40	13	11
5級	1 課長補佐の職務 2 困難な業務を行う係長または主査の職務	81	26	26
4級	係長または主査の職務	51	16	17
3級	1 事務主任の職務 2 特に高度の知識または経験を必要とする業務を行う職務	55	17	17
2級	定型的な業務を行う職務	40	13	12
1級		33	10	11
計		317	100	100

(7) 特別職の報酬などの状況 (令和4年度)

区分	給料月額等	
	4月1日現在	期末手当
給料	市長	900,000円※
	副市長	720,000円
	教育長	649,000円
報酬	議長	430,000円
	副議長	380,000円
	議員	350,000円
		6月期 1.60月分 12月期 1.65月分 計 3.25月分

※市長の給料月額について、15%カットを行っているため、765,000円となっている。



●特別休暇

	内容、取得条件など	付与日数
主 な 特 別 休 暇	職員の結婚に伴い必要と認められる行事など	10日を超えない期間
	8週間以内（多胎妊娠の場合は14週間）に出産予定である職員	出産の日までの申出期間
	職員が出産した場合	8週間以内の期間
	生後満1年に達しない子を育てる場合	1日2回のそれぞれ60分以内の期間
	妊娠中または分娩後に母子保健法第10条または第13条に規定する保健指導または健康診査を受ける場合	妊娠7月まで 4週間に1回 8月から9月まで 2週間に1回 10月から分娩まで 1週間に1回 分娩後1年まで 1回
	生理日において勤務が著しく困難な場合	3日を超えない範囲で必要と認める期間
	妊娠障害のため勤務が著しく困難な場合	当該妊娠期間中、7日の範囲内
	職員の妻の出産に伴う入院の付添いなどの場合	分娩のため入院するなどの日から、分娩後2週間の期間で3日以内
	中学校就学の始期に達するまでの子を養育する職員が、その子を看護する必要がある場合	1つの年に5日以内 (2人以上は、10日以内)
	負傷、疾病または老齢により2週間以上の期間にわたり日常生活を営むのに支障がある者の介護その他の世話をする必要のある場合	1つの年に5日以内 (2人以上は、10日以内)
	職員の親族の忌引	配偶者 10日以内 血族父母 10日以内 子 7日以内 姻族父母 3日以内等
	在職期間が10年、15年、20年、25年、30年、35年又は40年に達した職員が心身のリフレッシュを図る場合	5日以内
	夏期における諸行事、心身の健康の維持および増進などを行う場合	7月から9月までの期間で、5日以内

5 職員の休業に関する状況

(1) 育児休業の取得状況

(令和3年度に新たに育児休業を取得した職員数)

区分	育児休業 取得者数 (人)	育児休業承認期間					
		3月以下	3月～ 6月以下	6月～ 1年以下	1年～ 1年6月以下	1年6月～ 2年以下	2年以上
男性職員	2	2	0	0	0	0	0
女性職員	6	0	0	1	3	2	0
計	8	2	0	1	3	2	0

6 職員の分限および懲戒処分の状況

(1) 処分者などの状況 (令和3年度)

分限 処分	処分内容		処分者数 (人)	
	免職	0	免職	0
	降任	0	停職	0
	休職	0	減給	0
	降給	0	戒告	0

●特殊勤務手当

年 度	令和3年度	
手 当 支 給 職 員 数	31人	
支 給 総 額	5,937千円	
職員1人あたりの平均支給月額	4,700円	
手 当 の 種 類	7種類	
代 表 的 な 手 当	名 称	支給対象
	市税事務従事手当	市税および税外収入の徴収に従事する職員
	ケースワーカー業務従事手当	福祉に関する業務に専ら従事する職員
	清掃業務従事手当	ごみ収集業務などに従事する職員
	感染症防疫作業従事手当	感染症防疫業務に従事する職員
	行旅病人・死亡人取扱業務従事手当	行旅病人・死亡人の収容作業などに従事した職員

(9) 国との給料月額の水準比較 (ラスパイレス指数) の状況

基 準 日	令和4年4月1日現在
一般行政職	99.8

※ラスパイレス指数は、国家公務員の給料を100とした場合の市職員の給与水準を示したものです。

4 職員の勤務時間その他の勤務条件の状況

(1) 勤務時間の状況 (令和4年度)

勤 務 時 間 な ど	本庁などの場合 月曜日～金曜日（休日除く） 勤務時間：8時30分～17時15分 （うち休憩時間60分）
	保育所・こども園の場合 ・月曜日～金曜日（休日除く） 勤務時間：7時30分～19時00分（うち休憩時間60分）までの間で7時間45分（時差勤務） ・土曜日（休日除く） 勤務時間：8時00分～17時30分（うち休憩時間60分）までの間で7時間45分（時差勤務）

(2) 休暇制度の状況 (令和3年)

●年次有給休暇

年 次 有 給 休 暇 の 概 要	制 度 概 要	平均取得日数
	1年につき20日付与。現年付与分のみ翌年度に繰り越し可	12.1日



制度は、これに基づき定められた地方公務員共済組合法によって徳島県市町村共済組合が制度を運用、実施しています。また、職員は一般財団法人徳島県市町村職員互助会に加入し福利厚生の実施を図っているほか、健康診断などを行っています。これら福利厚生制度の主な内容は次のとおりです。

区分	内 容
共 済 制 度	<ul style="list-style-type: none"> <li>●短期給付＝公務外の病気やケガの治療、出産、死亡、休業、災害時の給付 <ul style="list-style-type: none"> <li>○保健給付＝療養給付、高額療養費など</li> <li>○休業給付＝傷病手当金、出産手当金、育児休業手当金など</li> <li>○災害給付＝弔慰金、災害見舞金、家族弔慰金</li> </ul> </li> <li>●長期給付＝老後の経済生活を支援するための給付 <ul style="list-style-type: none"> <li>○退職共済年金＝組合期間や一定の条件を満たすことにより65歳から支給(65歳未満で受給できる特例あり)</li> <li>○障害共済年金・一時金＝組合員が在職中に病気やケガで障害が残ったときに支給</li> <li>○遺族共済年金＝組合員または組合員であった者が死亡したときに遺族に支給</li> </ul> </li> <li>●福祉事業＝保健、貯金、貸付などの各事業 <ul style="list-style-type: none"> <li>○保健事業＝健康診断助成、健康管理研修助成、保健指導など</li> <li>○貯金事業＝定期・積立貯金の受入</li> <li>○貸付事業＝普通貸付、住宅貸付、災害貸付、医療貸付、入学・修学貸付など</li> </ul> </li> </ul>
職員互助会	<ul style="list-style-type: none"> <li>●給付事業＝医療費補助、入院見舞金、結婚・出産祝金、育児・介護休業など</li> <li>●助成事業＝人間・脳ドック、保養所利用、公的資格取得、文化体育活動など</li> </ul>
職員の保健などに関する事	健康診断 (基本健診、胸部レントゲン検査、肝炎ウイルス検査、前立腺がん検診、胃がん検診、婦人がん検診、大腸がん検診)

(2) 職員が公務中あるいは通勤途上で死亡し、または負傷や疾病により障害を負った場合などは、地方公務員災害補償法に基づきその補償を受けることができますが、令和3年度に公務災害として申請・認定された事案は次のとおりです。

区分	災害認定件数	災害の概要
公務災害	2	打撲、脱臼

## 11 公平委員会に係る業務の状況

### (1) 公平委員会の概要

公平委員会は、地方公務員法第7条第3項の規定により設置されており、その権限は同法第8条第2項において定められています。その主な内容は次のとおりです。

- 職員の給与、勤務時間その他の勤務条件に関する措置の要求を審査し、判定し、および必要な措置を執ること
- 職員に対する不利益な処分についての審査請求に対する裁決をすること
- 職員の苦情を処理すること

### (2) 公平委員会の業務状況 (令和3年度)

業務の種類別	件数
勤務条件に関する措置の要求の状況	0件
不利益処分に関する審査請求の状況	0件
苦情の処理の状況	0件

## 7 職員のサービスの状況

### (1) 職員サービスの基準

地方公務員法第30条 全ての職員は、全体の奉仕者として公共の利益のために勤務し、かつ、職務の遂行に当たっては、全力を挙げてこれに専念しなければならない。

以下、第32条から第38条の規定による違反者はありません。

(令和3年4月1日～令和4年3月31日)

区 分	内 容	違反者数(人)
第32条	命令に従う義務 職員は、法令に従い、かつ、上司の職務命令に従わなければならない	0
第33条	信用失墜行為の禁止 職員は、職の信用を傷つけ、または職の不名誉になるような行為をしてはならない	0
第34条	秘密を守る義務 職員は、職務上知り得た秘密を漏らしてはならない。その職を退いた場合も同様とする	0
第35条	職務に専念する義務 職員は、勤務時間中、職務に注意力の全てを用い職務のみに専念しなければならない	0
第36条	政治的行為の制限 職員は、政治的活動などをしてはならない	0
第37条	争議行為等の禁止 職員は、ストライキなどをしてはならない	0
第38条	営利企業従事制限 職員は、営利を目的とする私企業を営み、または報酬を得ていかなる事業にも従事してはならない	0

## 8 職員の退職管理の状況

### (1) 令和3年度に離職した管理職職員の再就職の状況

退職者数 (課長など以上)	内再就職者数	
	再任用職員	民間企業等
7人	5人	1人

## 9 職員の研修の状況

(1) 高度化、多様化する住民ニーズに的確に対応するため、職員の資質・勤務能率の向上に努めています。令和3年度の職員研修の状況は次表のとおりです。

研修の名称	受講者数(延べ人)	研修の内容
職場外研修 (徳島県自治研修センター)	179	簿記入門研修・災害時受援対応研修・税務職員研修など
(民間研修機関など)	37	地域防災推進員養成研修・認知症サポーター養成
(内閣官房)	1	地方創生など
(消費者庁)	1	消費者行政
(徳島県地方創生局)	1	地域振興など
職場内研修	711	新規採用職員研修・人権研修・コンプライアンス研修
合 計	930	

## 10 職員の福祉および利益の保護の状況

(1) 地方公共団体は、職員の保健、元気回復その他厚生に関する計画を立て、実施しなければなりません。現在市職員に対して適用されている共済



# 徳島県知事選挙および徳島県議会議員一般選挙の 投票日は、4月9日(日)です

## 1. 投票日当日の投票時間と投票場所

投票時間 午前7時から午後8時まで（山川第10投票所は午前7時から午後7時まで）

投票場所 徳島県知事選挙の告示日（3月23日）以後に送付される投票所入場券に記載された投票所

※投票所の場所（地図）については、  
市ホームページで確認してください。



市ホームページ  
二次元コード

## 2. 注意事項

ア. 投票には、投票所入場券を各自切りはなし、本人が投票所に持参してください。（もし忘れても投票できます）

イ. 今回の徳島県知事選挙および徳島県議会議員一般選挙は、県内の他の市町村に住所を移した方で転入先の市町村の選挙人名簿に登録されていない方は、転出前の市町村で投票することができる場合があります。この場合には、「引き続き都道府県内の区域内に住所を有する旨の証明書」または「住民票の写し」を発行してもらい、これを提示して投票を行います。また、証明書の提示に代えて、「引き続き当該都道府県の区域内に住所を有することの確認」を受け、投票する方法もありますが、その場合は確認に時間がかかりますのでご了承ください。

## 3. 期日前投票について

期日前投票の期間	徳島県知事選挙 徳島県議会議員一般選挙	3月24日(金)～4月8日(土) 4月1日(土)～4月8日(土)
----------	------------------------	-------------------------------------

※選挙によって期間が異なりますので注意してください。

3月24日(金)～31日(金)の間は徳島県知事選挙しかできません!!

期日前投票の時間	午前8時30分 から 午後8時まで
期日前投票所の場所	吉野川市役所 本館1階111会議室 または 山川公民館 大ホール
期日前投票ができる 主な事由	○職務などに従事中であることが見込まれる場合
	○用務などのため投票区の区域外に旅行・滞在中であることが見込まれる場合
	○疾病・負傷・老衰などにより歩行が困難であることが見込まれる場合
	○交通至難の島などに居住・滞在している場合 ※本市に該当の地域はありません。
	○投票区の区域外の住所に居住している場合
	○天災または悪天候により投票所に到達が困難な場合 ※ <u>新型コロナウイルス感染症に配慮した期日前投票の利用はこの事由にあたります。</u>



# 投票立会人になりませんか？

18・19歳・20歳代の若い世代の「投票立会人」を募集しています。「投票立会人」は、投票が適正かつ公正に行われているかを投票所で確認する仕事です。若い世代の方に政治や選挙に関心を持っていただき、選挙をより身近に感じてもらうための取り組みですので、興味や関心のある方は気軽に問い合わせください。

●問い合わせ 市選挙管理委員会  
 ☎22-2211  
 FAX22-2245

期日前投票宣誓書の提出について	期日前投票の際には、前述の事由のいずれかに該当すると見込まれる旨の宣誓書の提出が必要です。宣誓書は投票所入場券裏面に印刷していますので事前に記入して持参してください。また、市ホームページや期日前投票所にも準備していますので利用してください。
-----------------	--

## 4. 名簿登録地【吉野川市】以外の市区町村における不在者投票

仕事や旅行などで、選挙期間中、本市以外の市区町村に滞在している方は、滞在先の市区町村の選挙管理委員会にて不在者投票をすることができます。投票用紙などの送付に日数を要しますので早めに投票用紙を請求してください。

※投票用紙などを請求するための様式については、市ホームページを確認してください。

## 5. 指定病院などにおける不在者投票について

都道府県選挙管理委員会の指定する病院・老人ホーム・身体障害者支援施設などに入院・入所などを行っている方は、病院・施設などで不在者投票ができます。早めに病院長・施設長などに申し出てください。

## 6. 郵便などによる不在者投票について

下記の要件に該当する選挙人は「郵便等投票証明書」の交付を受けることで、郵便などによる不在者投票ができます。「郵便等投票証明書」の交付を受けるには申請が必要です。早めに市選挙管理委員会まで問い合わせください。

●身体障害者手帳 次のいずれかの障がい、その程度が右に該当する方	障がいの程度		
	1級	2級	3級
両下肢機能障がい・体幹機能障がい・移動機能障がい	●	●	—
心臓機能障がい・じん臓機能障がい・呼吸器機能障がい・ぼうこう機能障がい・直腸機能障がい・小腸機能障がい	●	—	●
免疫機能障がい・肝臓機能障がい	●	●	●

●介護保険被保険者証に要介護状態区分が要介護5と記載されている方

## 7. 開票について

開票日時	4月9日(日) 午後9時から(予定)
開票場所	吉野川市交流センター 川島町栗村2827番地70

### <開票所での参観について>

開票所での参観を希望する方は、下記の事項に協力をお願いします。

- あらかじめ検温を実施。(37.5度以上の発熱など、体調が優れない方は参観を控えてください)
- マスクの着用および咳エチケット
- 開票所内のソーシャルディスタンス
- 入場時の手指消毒
- 入場時の検温と受付簿(氏名および連絡先)の記入
- 帰宅後の手洗い・うがいの励行れいこう
- 混雑時の入場制限

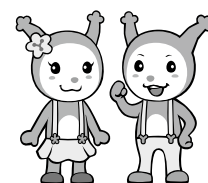

●問い合わせ 選挙管理委員会 ☎22-2211 FAX22-2245





情

報

ひ

ろ

ば



## 会計年度任用職員募集

### ①職 種 健康管理支援員

**職務内容** 健康管理などが困難な方に対して、医療扶助レセプトデータや健診・検査データに基づき健康指導や健康相談、生活・服薬栄養指導に従事します。

**資格など** 保健師、看護師、管理栄養士のいずれかの資格を有する方、普通自動車運転免許取得者

**基本給** 月額 135,716 円～143,380 円

### ②職 種 就労支援員（医療扶助事務補助員）

**職務内容** 稼働年齢層である就労可能な方に対して、就労支援・就労指導に従事します。医療扶助レセプト資格点検などに従事します。

**資格など** ハローワークなどで求職支援業務の経験または、医療事務経験のある方、普通自動車運転免許取得者

**基本給** 月額 117,987 円～121,393 円

### ①②職種共通

**募集人数** 1名 **勤務地** 社会福祉課

**申込方法** 履歴書（写真必要）と資格証の写しを、社会福祉課まで持参してください（郵送提出不可）。

**勤務時間** 週 30 時間

**雇用期間** 令和 5 年 4 月 1 日～令和 6 年 3 月 31 日

**申込期限** 3 月 10 日（金）

**選考方法** 面接および書類選考

問い合わせ  
申し込み | **社会福祉課**  
☎ 22-2262 FAX 22-2260

## 水道水の濁りの原因と対応のお願い

水道工事による断水や、火事で消火栓を使用した場合、水道管の中を流れている水の速さや方向が変わることなどにより、濁り水（赤水）が発生することがあります。

また、水の流れる圧力が急激に変化することにより、水に溶け込んだ空気が気泡となり、白く濁って見えることがあります。

水が濁っている場合、通常はしばらく流し続けるときれいになりますが、戻らない場合は、水道課（東館 1 階）まで連絡をお願いします。

問い合わせ | **水道課**  
☎ 22-2256 FAX 22-2254

## ブックスタート事業 「読み聞かせボランティア」募集

市の 4 カ月児健診の際に、赤ちゃんへの読み聞かせを行うボランティアを経験の有無を問わず募集します。

ブックスタート事業は「絵本を開くことで、誰もが楽しく、赤ちゃんとゆっくり心ふれあうひとときを持てるように」との願いを込め、赤ちゃんに読み聞かせを行い「絵本」と「赤ちゃんが絵本を楽しむ体験」をプレゼントする事業です。

**募集人数** 12 人程度

**回数・時間** 一人あたり年間約 3 回

1 回 2 時間（午後 1 時～3 時）

**申込方法** 郵送または持参

申込用紙は、子育て支援課（館 1 階）および各支所（川島・山川・美郷）に設置しています。市ホームページからもダウンロードできます。

**申込期限** 3 月 3 日（金）



市ホームページ  
二次元コード

問い合わせ  
申し込み | **子育て支援課**  
☎ 22-2266 FAX 22-2245

## 住宅用火災警報器の寿命は、 設置後約 10 年が目安です！

●住宅用火災警報器は、火災をいち早く察知するためにとっても有用ですが、故障や電池切れにより、いざというとき正常に作動しない場合もあります。万一の火災に備え、住宅用火災警報器を定期的に点検しましょう。

●住宅用火災警報器の寿命は、約 10 年が目安とされています。

本体に記載されている製造年月日を確認し、寿命が経過したものは交換しましょう。

●高所に設置している住宅用火災警報器を点検・交換する場合は、ケガをしないよう十分注意しましょう。不安な場合は、無理せず周囲の人に依頼することも検討しましょう。

●住宅用火災警報器の点検方法は、取扱説明書やメーカーのホームページなどで確認しましょう。

問い合わせ | **防災対策課**  
☎ 22-2235 FAX 22-2248  
**徳島中央広域連合消防本部消防課**  
☎ 26-1191 FAX 24-9918

防災行政無線電話音声案内サービス

☎ 22-2280

防災行政無線からの放送内容を聞き逃した場合、電話により放送内容を確認することができます。



## 令和5年度奨学金貸与申し込み

修学の機会を確保し、人材を育成することを目的に奨学金貸与の制度を設けています。希望する方は申請してください。

### 貸与要件

次の①～③の要件に該当する方。

- ①市内に2年以上住所を有する方の子（父・母ともにいない方は、本人が市内に住所を有すること）であること。
- ②4月から高等専門学校（第4・5学年）や大学（短大）に在学（進学）する見込みの方（例外規定あり）。
- ③経済的理由により修学が困難な方。

**申請受付期間** 3月1日(水)～31日(金)

※申請様式などは学校教育課（東館3階）または各支所（川島・山川・美郷）に備え付けています。  
※詳しくは問い合わせいただくか、市ホームページをご覧ください。

問い合わせ

学校教育課

☎ 22-2273 FAX 22-2270

## 「パワー・デイ」参加者募集

気持ちを新たに、運動をはじめませんか？

**対象者** 市内在住の65歳以上の方で、介護保険サービスを利用していない方

※一度参加した方でも1年以上経過している場合は、再度申請できます。

**利用コース・期間**

水中運動（プール）・マシントレーニング  
4月～6月、各コース週1回

**実施場所** 健祥会吉野川リハビリセンター  
（川島町川島106番地2）  
☎ 26-3010 FAX 26-3011  
※見学も歓迎しています。

**利用料** 250円/1回

**申請に必要なもの** 印鑑

※申請書は、長寿いきがい課（本館2階）、各支所（川島・山川・美郷）、健祥会吉野川リハビリセンターに備えています。

**申請締切** 3月17日(金)

問い合わせ

長寿いきがい課

☎ 22-2264 FAX 22-2260

## 第9期吉野川市高齢者保健福祉計画・介護保険事業計画策定委員会委員募集

本市の高齢者が健康で生きがいをもって暮らせる社会をつくるため、令和6年度から令和8年度までの高齢者保健福祉計画および介護保険事業計画を策定します。その策定委員会の委員として計画策定に参加する方を募集します。

**役割** 策定委員会に出席し、意見を述べる（会議は任期中に4回程度開催し、1回2時間程度）。

**任期** 令和5年4月～令和6年3月

**応募資格**（次のすべてに該当する方）

- ①本市に住民票があり、今後も引き続き在住予定の方
  - ②令和5年4月1日現在、40歳以上（介護保険被保険者）の方
  - ③高齢者福祉および介護保険に関心の高い方
- ※国・地方公共団体の議員、常勤の公務員の方、介護サービス提供事業所に勤務している方および役員の方は応募できません。

**募集人数** 5人以内

**応募方法** 3月13日(月)までに、申込書を直接持参もしくは郵送で、長寿いきがい課（本館2F）に提出してください。申込書は長寿いきがい課および各支所に備え付けています。

## 第9期吉野川市高齢者保健福祉計画・介護保険事業計画策定のためのアンケート調査に協力をお願いします

この調査は、高齢者の皆さんの意見や要望を伺い、第9期吉野川市高齢者保健福祉計画・介護保険事業計画を来年度に策定するにあたり実施します。本調査で得られた情報は、目的以外で使用することはありません。調査票が届いた方は、協力をお願いします。

**対象者**

「介護予防・日常生活圏域ニーズ調査」

65歳以上（要介護1～5の方を除く）の方から無作為に抽出した3,000名

「在宅介護実態調査」

要介護1～5（施設入所などを除く）の方から無作為に抽出した500名

**調査期間** 2月中旬頃から

**調査方法** 郵送配布、郵送回収

問い合わせ  
申し込み

長寿いきがい課

☎ 22-2264 FAX 22-2260

「児童虐待かも？」と思ったら、迷わず児童相談所全国共通ダイヤル「189」へ連絡を!



## 市の公用車に広告を掲載しませんか

公用車の広告主を募集します。

民間企業などとの協働により新たな財源を確保し、市民サービスの向上および地域経済の活性化を図るため、市所有の公用車への広告掲載を行います。

**掲載位置** 市有車両の両側面

**募集台数** 5台程度

**広告掲載料** 1台あたり年間30,000円  
(月額2,500円)

**掲載期間** 令和5年4月1日～  
令和6年3月31日

**申込期限** 2月22日(水)

※募集内容について、詳しくは市ホームページで確認してください。



市ホームページ  
二次元コード

問い合わせ  
申し込み

**管財システム課**

☎ 22-2234 FAX 22-2244

## 軽自動車およびバイクなどの所有者の方へ

軽自動車税（種別割）が毎年課税されている車両で、すでに解体または盗難などにより、事実上所有しておらず、何らかの理由で廃車手続きも完了していない車両がある場合は、早急に各窓口で申告を行ってください。

なお、申告にあたってはその内容により手続きが異なる場合がありますので、事前に問い合わせください。

※軽自動車税（種別割）は毎年4月1日現在の所有者に課税されます。

問い合わせ

**原付(125cc以下)・小型特殊  
税務課**

☎ 22-2215 FAX 22-2247

**軽自動車**

**徳島県軽自動車協会**

☎ 088-641-2010

FAX 088-641-0051

**軽二輪(250cc以下)・小型二輪(250cc超)**

**徳島運輸支局**

☎ 050-5540-2074

FAX 088-641-4820

## 令和5年度 軽自動車税(種別割)の グリーン化特例のお知らせ

平成27年度税制改正で実施されたグリーン化特例（軽課）について、適用期限が延長されています。三輪および四輪の軽自動車で、排出ガス性能および燃費性能の優れた環境負荷の小さいものについて、**初度検査の翌年度分に限り軽自動車税（種別割）が軽減**されます。令和4年4月1日から令和5年3月31日までに初度検査を受けた軽自動車については、下記の車両が適用対象となります。

軽乗用車	軽貨物車	軽減率
電気自動車など(*1)	電気自動車など	約75%軽減
令和12年度燃費基準90%達成 (営業用に限る)(*2)		約50%軽減
令和12年度燃費基準70%達成 (営業用に限る)(*3)		約25%軽減

(\*1) 電気自動車など：電気自動車および天然ガス自動車（平成30年排出ガス規制適合車または平成21年排出ガス規制に適合し平成21年排出ガス基準値NOx10%以上低減車に限る）

(\*2) (\*3) 平成17年排出ガス基準75%低減達成(★) または平成30年排出ガス基準50%低減達成車に限る。

問い合わせ

**税務課**

☎ 22-2215 FAX 22-2247

## 令和5年度 ごみ収集カレンダーの配布

自治会に加入している方には、3月8日(水)に自治会を通じて配布予定です。

自治会未加入の方で、広報よしのがわ郵送配布希望申込済みの方には、広報よしのがわ3月号と一緒に3月8日(水)に郵送予定です。

上記以外の方は、市役所本館1階ホールまたは各支所窓口に設置しているものを持ち帰りください。

また、収集日のお知らせや分別帳など便利な機能がついた資源・ごみ分別アプリ「さんあ〜る」も合わせて利用してください。

問い合わせ

**運転管理センター**

☎ 25-2111 FAX 25-2112

ひとりで悩まずに相談してください。

とくしま自殺予防センター ☎088(602)8911 FAX088(652)2327 9:00~16:00(土・日・祝日・年末年始除く)



## 長寿祝金支給対象年齢の変更についてのお知らせ

今年度より長寿祝金の対象年齢が変更になっています。

9月1日の基準日までに長寿祝金支給条例に定めた年齢を迎えられた皆さんに対して支給することになっていますが、平均寿命が男女ともに80歳を超える現状などを踏まえ、77歳の年齢を支給対象からはずささせていただきます、99歳、100歳についても「100歳に達する長寿祝金」が別途支給されることから、見直しをさせていただきます。

問い合わせ | **長寿いきがい課**  
☎ 22-2264 FAX 22-2260

### <長寿祝金一覧表>

対象年齢	基準日	長 寿 祝 金	
		令和3年度まで	令和4年度から
77歳	9月1日	5,000円	
88歳		10,000円	10,000円
99歳		20,000円	
100歳以上		20,000円	
101歳以上			20,000円
100歳に達する祝金	誕生日	50,000円	50,000円

※見直しにより生じた財源については、「高齢者緊急通報装置」の設置要件を緩和し、利用の拡大を図ること、また「高齢者移動支援施策」として、タクシー費用の助成事業に活用しています。

## 生活トピックス

### 阿波吉野川警察署だより

～飲酒運転の根絶について～  
飲酒運転の代償…考えたことありますか？

運転免許取消、会社の解雇、離婚問題など一回の過ちで大きな代償を背負うこととなります。もう一度自分の心に問いただしてみてください。飲酒運転は防ぐことができます!!



#### 飲酒運転した人の後悔の言葉

約〇年前に免許が取り消され、一番大きかったのは、職業がトラック運転手でしたので、会社は解雇されました。それからが地獄の始まりで、自転車しか乗れず、仕事にも恵まれず、無収入の毎日です。もうこのような地獄は味わいたくないです。

(中略)

私の家族も苦しめました。もう飲酒運転は絶対にいたしません。(飲酒 取消処分者講習受講者の感想文から)

●問い合わせ  
阿波吉野川警察署  
☎25-6110 FAX25-6133

### 清掃ボランティアのご案内

除草作業、清掃作業を行います。

#### 江川湧水源周辺

集合場所 江川湧水源「いやしの舎」  
(吉野川医療センター西側)

作業日時 3月1日(水)  
午前6時30分～7時30分

#### 多津美橋～江川・鴨島公園

集合場所 多津美橋あずまや  
(鴨島第一中学校西側)

作業日時 3月1日(水)  
午前7時～8時

●問い合わせ  
NPO法人江川エコフレンド  
☎090 (2892) 6463 (瀬尾)

### こころの健康相談 (精神保健福祉相談)

#### 精神科医による相談

毎月第1・3木曜日  
午後1時30分～3時30分(予約制)  
※1回の相談は1時間程度。

#### 保健師による相談

毎週月曜日から金曜日  
午前8時30分～午後5時15分(随時)

一人で悩んでいませんか？まずは、お電話ください。

相談料は無料です。



●問い合わせ  
吉野川保健所(健康増進担当)  
☎36-9018 FAX22-1760

### 働くことを希望する若者の 就労・悩み相談

働くことを希望している15歳～39歳と40歳代の無業者およびその家族を対象に、これからのことを一緒に考えます。子どもの自立に悩む家族の相談も実施します。

相談は無料で、秘密は厳守しますので、気軽に相談してください。  
※事前に予約が必要です。

#### と き

- 2月24日(金) 午後1時～4時
- 3月24日(金) 午後1時～4時

ところ ハローワーク吉野川1階  
特別相談室

#### ●問い合わせ

あわ地域若者サポートステーション  
☎088 (637) 7553  
FAX088 (696) 2510

### 土地家屋調査士による 無料相談会

土地の境界線や分筆登記、地目を変更、建物の新築、増築、取り壊した場合などについて相談してください。

と き 2月22日(水)  
午前10時～正午

ところ 山川地域総合センター

#### ●問い合わせ・申し込み

公益社団法人徳島県公共嘱託登記  
土地家屋調査士協会  
☎088 (623) 7275  
FAX088 (623) 7276





# 生活トピックス

## 鴨島公民館だより

### ★江川わくわくホールイベント案内

#### ●生涯学習講座作品展

～写真・山野草押し花・パッチワーク・和紙ちぎり絵・木目込人形・ペーパーワイリング・キラキラハンドメイド・折り紙～

と き 2月11日(土)～23日(木)

午前9時～午後5時30分 最終日は午後4時まで

ところ 鴨島公民館 1階 ロビー

#### ●鴨島地区・鴨島公民館文化祭

と き 2月23日(木) 開演 午後1時 入場料 無料

出演者 鴨島公民館生涯学習講座受講生・鴨島公民館または鴨島老人福祉センターを利用している団体

### ★講座案内(参加費無料・要申込)各自検温・マスク着用

#### ●歴史 ～忌部研究最前線～

と き 3月4日(土) 午前10時～11時30分

ところ 鴨島公民館2階 視聴覚室

講師 忌部文化研究会 会長 林 博章さん

#### ●第6回スタインウェイを弾く鴨島公民館ピアノ発表会出演者募集期間

2月25日(土)～3月22日(水)

対象 年齢不問 定員 30人程度

参加費 無料

開催 5月13日(土) 午前10時開演

●FPから学ぶ「くらしとお金」～自分らしい『終う』を考える 葬儀・供養のお金のリアルと備え方～

と き 3月18日(土) 午前10時～11時30分

ところ 鴨島公民館2階 視聴覚室

講師 日本FP協会徳島支部 岡 正伸さん

### ★募集

#### ●令和5年度生涯学習講座・教室生募集

2月8日(水)より申込書設置

### 設置場所

市役所本館1階ロビー、市内公民館、鴨島郵便局、鴨島本町郵便局、飯尾郵便局、牛島郵便局、阿波銀行鴨島支店、キョーエイ鴨島店、ひまわり農産市鴨島店、市内マルナカ、ザ・ビッグ鴨島店

申込受付 2月20日(月)～3月10日(金)まで

※詳細は生涯学習講座・教室生募集申込書をご覧ください。

※各種講座については下記の表をご覧ください。

### 令和5年度鴨島公民館生涯学習講座・教室生募集

講座名	曜日	回数	時間	定員
やさしい経済	第2金	8	13:30～14:45	30
そこがもっと知りたい	第4月	8	13:30～14:45	30
健康セミナー	曜日不定	4	15:00～16:00	30
知って役立つ	第3水	9	13:30～14:45	30
FPから学ぶくらしとお金	奇数月の第3土	6	10:00～11:30	30
歴史	曜日不定	5	10:00～11:30	30
元気づくり体操	奇数月の第4木	6	13:30～15:00	20
菊づくり	月	12	9:30～11:30	30
オカリナ	第2木	11	13:30～15:00	30
童謡唱歌	第1・3木	18	13:30～15:00	30
三味線	第1・3土	18	9:30～11:30	15
初めての三味線	第2・4土	18	9:30～11:30	10
てのひら手話	第1・3木	18	14:00～15:30	20
はじめての写真	第2・4月	23	10:00～11:30	15
ペーパーワイリング	第1・3土	20	13:30～15:30	10
ハンドメイド干支ぬいぐるみ	12/2	1	12:00～15:00	10
山野草押し花	第1・4水	17	13:30～15:30	10
和紙ちぎり絵	第2木	11	10:00～11:30	10

講座名	曜日	回数	時間	定員
パッチワーク	第2・4水	15	13:00～15:30	15
木目込人形	9/30,10/4,10/18,10/21	4	14:00～16:00	15
フラダンス	第1・3金	20	10:00～11:30	20
スポーツウエルネス吹矢A	第1・3木	20	9:30～11:00	13
スポーツウエルネス吹矢B	第2・4木	20	9:30～11:00	13
歩こう会	第2・4水	19	9:30～11:30	40
山ちゃんの脳トレ体操	第1水	11	13:30～14:30	20
イタリア料理	5/15	1	14:30～16:30	12
フランス料理	10/26	1	10:00～12:00	10
kokokotoさんのパンづくり	7/5	1	10:00～12:30	12
ヘルスメイトさんの健康料理	11/6	1	10:00～12:30	12
男性料理	4/26,6/16,9/29,11/2,12/15	5	10:00～12:00	6
おうちCafé フルーツサンド	5/19	1	9:30～12:00	8
デトックスヨガ	第3日	4	10:00～11:30	10
やさしいヨガ	第3日	4	13:30～15:00	10
やさしいヨガ 平日コース	第4水	4	10:00～11:30	10
書道			10:00～11:30	10
鴨島スマホ教室	奇数月の第3水	6	10:00～11:30	10

●問い合わせ 鴨島公民館 ☎24-5111 FAX24-5113

## 巡回職業相談

対象者 職業相談希望の方

内容 県内求人情報の提供と職業相談、職業についての知識や就職の心構えについて指導  
※雇用保険の受け付けは行いません。

### 【川島】

と き 3月8日(水)

午前10時30分～11時30分

ところ こだま会館

### 【山川】

と き 4月3日(月)

午前10時30分～11時30分

ところ 八坂会館

※各会館へ事前に予約が必要です。

### ●問い合わせ

ハローワーク吉野川

☎24-2166 FAX22-0410

### ●予約先

こだま会館 ☎25-2221 FAX25-2239

八坂会館 ☎42-4345 FAX42-7277

## 文化研修センター通信

### ●多文化共生交流会

市内で働く外国人が出身国の地理、民俗、言語、民俗衣装、食べ物、有名な観光地を紹介し、踊りや歌も披露します。

と き 2月19日(日)

午後1時30分～3時30分

参加費 無料

### ●令和4年度後期講座作品展・発表会

講座生による作品展・発表会を開催します。

【作品展】と き 3月17日(金)～21日(火) 午前9時～午後5時

【発表会】と き 3月12日(日)他 午前9時から

入場料 無料

### ☆文化協会からのお知らせ

#### ●ぶんげい麻植第18号発行

子どもから大人まで市民の文芸誌です。

特集 紀野 恵 阿波国異聴～豊太閤末裔～

発行日 3月1日(水)

●問い合わせ 文化研修センター ☎22-0015 FAX22-0016



《交通安全標語優秀作》

ありがとう

横断中の 優しい目

岩倉 莉子 (鴨島小学校6年)

冬季の節電・省エネルギー対策について  
～節電へのご協力をお願いします～



# 生活トピックス

## コロナ離職者再就職支援事業

正社員希望の求職者を対象に、合同企業説明会を実施します。Webまたは電話で申し込みください。

### 合同企業説明会

とき 2月19日(日)

午前の部：午前10時30分～午後0時30分

午後の部：午後2時～4時

※午前と午後で参加企業の入れ替えを行います。

### ところ

アスティとくしま  
(徳島県立産業観光交流センター)

1F 第2・3会議室



二次元コード

### ●Web申し込み

[https://anabuki-cs.jp/acs-ed/tokushima\\_employguidance](https://anabuki-cs.jp/acs-ed/tokushima_employguidance)

### ●問い合わせ・申し込み

コロナ離職者再就職支援事業

主催：徳島県

受託事業者：株式会社穴吹

カレッジサービス

☎088 (653) 3179

## 2022年度 保育魅力アップセミナー

保育施設などで必要となる知識や保育技術の研修を行い、保育の仕事のスキルアップを応援します。

### とき・ところ (複数日選択可)

第1回

2月18日(土)

午前9時50分～午後3時

徳島文理大学

第2回

2月25日(土)

午前9時50分～午後3時

四国大学

第3回

3月4日(土)

午前9時50分～午後3時

徳島文理大学

対象者 保育士資格があるなしに関わらず、保育の仕事に興味がある方(一般・学生)

申込方法 電話・メール・ホームページの申込フォーム(FAX可)

※詳しくはホームページ

を確認してください。



二次元コード

### ●問い合わせ

《徳島県委託機関》

徳島県保育士・保育所支援センター

徳島県福祉人材センターアイネット

☎088 (625) 2040

FAX088 (656) 1173

## 中央広域環境施設組合(中央広域環境センター)からのお知らせ

### 令和4年度『ごみに関する標語』募集結果

当組合では、毎年度、ごみに関する学習の一環として、吉野川市、阿波市、板野町、上板町の組合管内の小学校4年生の皆さんから「ごみに関する標語」の募集をしています。本市からは川島小学校の岡田琉愛さんが優秀賞を受賞しました。なお、応募作品は当組合【中央広域環境センター1階ホール】に掲示しています。



### 優秀賞

「もちかえろう きれいなしぜん まもるため」

川島小学校4年生 岡田 琉愛

### ●問い合わせ

中央広域環境施設組合

中央広域環境センター

☎088 (637) 7127

FAX088 (637) 7128

URL <http://www.ck-kankyou.org/>

## 川島税務署からのお知らせ

### ①確定申告会場は、2月16日(木) 開設!!

来場の際には、マスク着用をお願いします。入場の際の検温および手指消毒に協力をお願いします。37.5度以上の発熱が認められる場合は、入場をお断りさせていただきます。

### ② 確定申告会場への入場には、入場整理券が必要です!!

入場整理券の配布方法は2通りあります。

#### ●オンラインで事前発行

LINEアプリで国税庁公式アカウントを友だち追加してください。

#### ●確定申告会場当日配布

入場整理券の配布状況に応じて、後日の来場をお願いする場合があります。

友だち追加は  
こちら



二次元コード

申告書の作成は  
こちら



二次元コード

### ③ 申告書の作成は、画面の案内に沿って入力するだけで、自宅から作成・送信できる確定申告書等作成コーナーが便利です!!

<https://www.keisan.nta.go.jp/>

確定申告に関する疑問は、税務相談チャットボットに相談してください!!

相談はこちら



二次元コード

### 令和4年分の確定申告・納期限(申告と納税は期限内に!)

所得税および復興特別所得税・贈与税 3月15日(水)

消費税および地方消費税(個人事業者) 3月31日(金)

### 納税は便利な振替納税をご利用ください(振替日)

所得税および復興特別所得税 4月24日(月)

消費税および地方消費税(個人事業者) 4月27日(木)

●問い合わせ 川島税務署 ☎25-2211

## 吉野川マルシェ

吉野川市ブランドとして認証された「吉野川ブランド認証商品」をはじめ、吉野川市ならではの魅力のある特産品の販売や、飲食ブースの出店があります。「とくしまマルシェ」とも連携しており、同マルシェで人気の高い店舗の出店もあります

とき 第5回吉野川マルシェ 2月19日(日)

第6回吉野川マルシェ 3月19日(日)

いずれも午前9時から午後2時まで

ところ 鴨島駅前周辺(日本フネン市民プラザツドイニワ、駅前イベント広場、駅前通り、ポケットパーク)

●問い合わせ 吉野川市商工会議所 ☎24-2274 FAX22-2245

[空調] 重ね着などをして、室温20℃を心がける。



# 妊娠・出産・子育てに関する相談

子育て世代包括支援センターでは、妊娠・出産・子育てなどについて助産師・保健師・栄養士による相談を実施しています。気軽に相談してください。

予約制となっていますので、事前に日時を連絡してください。



## ◆助産師相談

<対象者> 妊産婦および新生児や乳児の保護者

<日程>	4月	3日(月)	13日(木)	17日(月)	27日(木)
	5月	11日(木)	15日(月)	25日(木)	29日(月)
	6月	5日(月)	15日(木)	19日(月)	29日(木)

※日程は変更となる場合があります。

<時間> ①9時 ②10時 ③11時 ④13時 ⑤14時 ⑥15時

<実施場所> 子育て世代包括支援センター（市役所本館1階 健康推進課内）

<内容> ○妊娠期の生活について ○出産や産後に向けての準備  
○乳児の身体計測 ○授乳方法の指導

<費用> 無料

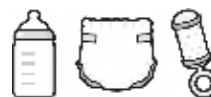

## ◆保健師・栄養士による相談

<日程> 随時

<実施場所> 子育て世代包括支援センター（市役所本館1階 健康推進課内）

<内容> ○妊産婦相談 ○育児相談 ○乳幼児の身体計測  
○離乳食相談 ○幼児の栄養相談

<費用> 無料

●問い合わせ・予約先 **子育て世代包括支援センター（健康推進課内）**  
☎22-2268 FAX22-2245

### 第80回 歯の痛みと鼻づまり

おしえて!! 歯医者さん

**質問** 右上の奥歯が時々痛み、鼻が詰まって重たい感じがあり黄色い鼻水がでます。歯と鼻の症状は関係あるのでしょうか？

**回答** 可能性として考えられるのは、歯が原因の上顎洞炎（副鼻腔炎）です。副鼻腔炎というのはあまり聞き慣れないかと思いますが、別名の蓄膿症と言えは聞いたことがある方も多いのではないのでしょうか。

上顎の骨の中には、鼻腔とつながっている空洞があります。これを、副鼻腔と呼びます。副鼻腔のうち、上顎洞は歯の根と近接していることが多くむし歯や歯周病が進んで、歯根の先から、すぐに歯が上顎洞にまで達してしまえば、上顎洞炎を起こします。

このような歯が原因の場合は歯性上顎洞炎と呼び、症状としては、頭痛や鼻が詰まる、嗅覚異常、目の下の痛みなどがあります。

歯が原因ではない場合もあります。鼻性の上顎洞炎は両側の上顎洞が炎症を起こし

ますが、歯性上顎洞炎は原因歯のある片側だけが炎症を起こすのが特徴です。耳鼻咽喉科を先に受診して、歯が原因の可能性があるということで歯科を紹介された方もいます。

歯性上顎洞炎の治療は、主に抗生物質の服用と原因になっっている歯の治療があります。根管治療で歯を残して治療ができる場合もあります。むし歯や歯周病が原因の場合の多くは抜歯を行います。抜歯した穴から上顎洞を洗浄・消毒します。炎症がおさまってくれば、穴は自然に塞がることもありますし、塞がらない場合は塞ぐ手術をすることもあります。

症状が改善されない場合、口腔外科や耳鼻咽喉科などを紹介することもあります。鼻づまりなどの症状がある場合は、かかりつけ歯科医院や耳鼻咽喉科にご相談ください。

**吉野川市歯科医師会**  
お口の質問を募集しています。下記までメールまたはFAXでお寄せください。

●お口の質問について(窓口)●

市長公室 FAX 22-2244 メールアドレス m-koushitsu@yoshinogawa.i-tokushima.jp

[空調] 窓には厚手のカーテンを掛ける。



# わくわくレシピ

## 干し大根とツナのサラダ

切り干し大根に子どもたちが食べやすいようにツナを加えて、サラダにしました。



- 1 切り干し大根は、水戻しして2cm程度にカットし、ゆでる。
- 2 キャベツ、にんじんはせん切りにし、ゆでる。きゅうりは輪切りにし、さっとゆでる。
- 3 ①②をザルにあげて冷まし、水気をしぼる。
- 4 ドレッシングで和える。

### 材料(2人分)

- ツナ ..... 10g
- キャベツ ..... 40g
- にんじん ..... 10g
- きゅうり ..... 40g
- 切り干し大根 ..... 4g
- ごまドレッシング ..... 適量

- ひとくちMEMO**
- 給食では野菜のすべてを加熱しています。家庭で作るときには、きゅうりは塩もみしてください。
  - 給食ではごまドレッシングを使用していますが、ご家庭でお好みのものを使用してください。

## 介護予防教室

月	日	曜日	時間	場所	地区	内容	
3月	2	木	9:00~10:30	忌部農業構造改善センター	山川	栄養のお話	
			13:00~14:30	鍛冶屋敷公会堂	川島		
	3	金	13:00~14:30	川島公民館岡山分館	川島	楽しい脳体操	
	6	月	9:00~10:30	南町集会所	山川	健康相談	
	7	火	9:00~10:30	東新町ふれあい会館	鴨島		口腔ケア
	8	水	9:00~10:30	川島公民館久保田分館	川島		
	9	木	9:00~10:30	川島公民館城山分館	川島		栄養のお話
	10	金	9:00~10:30	三ツ島西公会堂	川島		口腔ケア
			13:30~15:00	山瀬公民館	山川		
	13	月	13:00~14:30	飯尾敷地公民館・コミュニティセンター	鴨島		栄養のお話
	14	火	9:00~10:30	川島老人福祉センター	川島		栄養のお話
			13:00~14:30	山川公民館	山川		口腔ケア
	15	水	9:10~10:40	東山老人憩の家	美郷		
	16	木	9:00~11:00	西麻植市郷会館	鴨島		口腔ケア
	24	金	9:00~10:30	森山公民館	鴨島		
27	月	9:00~10:30	鴨島老人福祉センター	鴨島	口腔ケア		
		13:00~14:30	知恵島老人憩の家	鴨島			
28	火	9:00~10:30	川島公民館山田分館	川島	口腔ケア		

※初めて参加される方は問い合わせください。 ※健康手帳を持参してください。 ※資料がある場合があります。眼鏡が必要な方は持参してください。 ※健康相談の受付時間は、基本的に開始時刻から30分間です。 ※講座内容は変更する場合があります。

## リハビリ教室

月	日	曜日	時間	場所	地区	内容
3月	14	火	9:00~11:00	川島公民館学西分館	川島	● 血圧測定 ● 体力測定(握力・2ステップ) ● 理学療法士による個別運動指導 ● 集団体操
	23	木	9:00~11:00	西麻植市郷会館	鴨島	

●問い合わせ 長寿いきがい課 ☎22-2264 FAX22-2260

[照明] 不要な照明をできるだけ消す。







# 吉野川市子育て支援施設 3月の行事予定



## 鴨島児童館

住 所 鴨島町知恵島1208番地2  
TEL・FAX 24-2379  
開館日 月～土  
開館時間 午前10時～午後6時(月～金)  
午後1時～6時(土曜日)

4日(土) 吉野川市児童館合同遠足  
8日(火) 紙芝居の日  
11日(土) 子どもたちがお祝い♥手作り結婚式  
25日(土) おもちゃ病院が来るよ!  
29日(火) 俳句教室

## 鴨島南児童館

住 所 鴨島町飯尾550番地76  
TEL・FAX 22-2277  
開館日 月～土  
開館時間 午前10時～午後6時(月～金)  
午後1時～5時30分(土曜日)

2日(木) クッキング  
ほっとティーブレイク  
3日(金) ひなまつり会  
ほっとティーブレイク  
4日(土) 吉野川市児童館合同遠足  
14日(火) ダルクローズリトミック  
ほっとティーブレイク  
17日(金) ジョン先生と英語で遊ぼう!  
ほっとティーブレイク

## 八坂児童館

住 所 山川町安楽寺165番地  
TEL・FAX 42-6828  
開館日 月～土  
開館時間 午前10時～午後6時(月～金)  
午後1時～5時30分(土曜日)

3日(金) おひなさまのお話会  
4日(土) 吉野川市児童館合同遠足  
9日(木) 手芸の日  
27日(月) お花見散歩/チャレンジデー  
28日(火) カレーランチ



※月間行事予定表は  
二次元コードでご  
確認ください。

※各施設にも月間行事予定表を備  
え付けています。

※詳しくは、各施設へ  
直接問い合わせくだ  
さい。



## 子育て支援センター ちびっこプラザ

住 所 鴨島町鴨島252番地1  
(日本フネン市民プラザ内)  
TEL 22-2440  
FAX 22-2441  
開館日 水～月  
開館時間 午前9時～午後5時

3日(金) 育児相談  
6日(月) 赤ちゃんヨガ&ベビーマッサージ  
8日(火) ママピラティス  
10日(金) 子育て何でも相談  
16日(木) 子育てママのトータルケア  
30日(木) ママのためのリフレッシュマッ  
サージ・産後ケアアドバイス

## 子育て支援室 ちびっこドーム

住 所 川島町栗村2421番地1  
(川島こども園内)  
TEL 25-6616  
FAX 25-6617  
開館日 月・火・木  
開館時間 午前9時～午後3時

7日(火) 子育て何でも相談  
14日(火) 身体計測  
20日(月) 絵本の読み聞かせ  
28日(火) 親子ふれあい遊び

## 子育て支援室 もうもうあいランド

住 所 鴨島町牛島888番地1  
(鴨島東こども園内)  
TEL 24-8914  
FAX 24-8922  
開館日 火・水・金  
開館時間 午前9時～午後3時

8日(火) 絵本の読み聞かせ  
10日(金) 作ってみよう!  
15日(火) 身体計測  
24日(金) 親子ふれあい遊び

## 子育て支援室 ほたるルーム

住 所 山川町町94番地  
(高越こども園内)  
TEL・FAX 42-5758  
開館日 月・水・金  
開館時間 午前9時～午後3時

1日(火) 親子ふれあい遊び  
10日(金) 絵本の読み聞かせ  
22日(火) 作ってみよう!  
24日(金) 身体計測

## 子育て支援館 ぶどうの木

住 所 鴨島町鴨島440番地2  
(認定こども園めぐみ幼稚園  
めぐみ保育園北側)  
TEL・FAX 38-9117  
TEL 24-2435  
開館日 月～金  
開館時間 午前9時～午後3時

8日(火) お誕生会  
9日(木) お楽しみ会  
14日(火) ふきこおばさんとあそぼう!  
22日(火)～23日(木)  
イザヤ先生と英語で遊ぼう!

## 地域子育て支援センター かもめ元気クラブ

住 所 鴨島町西麻植字大東98番地1  
(鴨島かもめこども園内)  
TEL 24-2856  
FAX 24-2857  
開館日 火・木・金  
開館時間 午前10時～午後3時

2日(木) 絵本の読み聞かせ  
9日(木) ベビーマッサージ  
16日(木) 作って遊ぼう  
30日(木) 運動遊び

## 地域子育て支援センター 山瀬わんぱく広場

住 所 山川町諏訪266番地5  
(山瀬かもめこども園内)  
TEL 30-1212  
FAX 30-1213  
開館日 月・水・木  
開館時間 午前10時～午後3時

2日(木) ベビーマッサージ  
9日(木) 運動遊び  
16日(木) 英語で遊ぼう  
23日(木) 絵本の読み聞かせ  
30日(木) 作って遊ぼう

## 子育て支援 なかよしくらぶ

住 所 鴨島町鴨島乙897番地9  
(鴨島中央認定こども園内)  
TEL・FAX 24-2356  
開館日 月・水・金  
開館時間 午前10時～午後3時

1日(火) 絵本の読み聞かせ  
8日(火) 運動遊び  
24日(金) 食育相談  
29日(火) うたと手遊び

●問い合わせ 子育て支援課 ☎22-2266 FAX22-2245

[照明] 照明器具を購入するときは、  
省エネ型の電球形蛍光灯やLED電球等を選択する。

《交通安全標語優秀作》

あぶないよ

けいたい見ないで

ぼくを見て

小川 駿 (川島小学校6年)





## 令和4年度吉野川市表彰・教育表彰式

12月17日、市役所で、令和4年度吉野川市表彰・教育表彰式を行いました。

市表彰は、本市の政治、経済、文化、社会などにわたって本市の振興に寄与し、功績が特に顕著であった方、市民の模範と認められる行為があった方などをたたえるものです。市教育表彰は、運動または研究・製作などの活動において顕著な成績をあげた児童生徒や、吉野川市立小・中学校に長年にわたり在職し、顕著な教育実績をあげた教職員をたたえるものです。受賞者は次の皆さんです（敬称略・順不同）。

### ★市表彰★

#### <功労表彰・一般表彰>

- 澤田 恵美子（民生委員・児童委員）  
民生委員・児童委員として15年の間、民生の安定と児童福祉の向上に貢献
- 後藤 直治（民生委員・児童委員）  
民生委員・児童委員として15年の間、民生の安定と児童福祉の向上に貢献
- 脇田 美千江（民生委員・児童委員）  
民生委員・児童委員として15年の間、民生の安定と児童福祉の向上に貢献
- 住友 良子（民生委員・児童委員）  
民生委員・児童委員として15年の間、民生の安定と児童福祉の向上に貢献
- 久保 さとみ（主任児童委員）  
主任児童委員として15年の間、民生の安定と児童福祉の向上に貢献
- 小山 博  
多年にわたり、川島町区域の吉野川南岸堤防等の清掃を行い、生活環境の保全に貢献
- 藤岡 敏孝  
公益のために多額の寄附を行い、本市の発展と地域の振興に貢献

### ★市教育表彰★

- 淵上 結夢（鴨島第一中学校）  
第76回徳島県中学校総合体育大会  
水泳 女子400m自由形 優勝  
女子800m自由形 優勝  
第62回全国中学校水泳競技大会  
水泳 女子800m自由形 第5位
- 岡田 泰暉（山川中学校）  
第23回徳島県中学校選手権水泳競技大会  
水泳 男子1500m自由形 優勝  
第76回徳島県中学校総合体育大会  
水泳 男子1500m自由形 優勝
- 篠原 萌笑（山川中学校）  
2022年少林寺拳法徳島県大会  
中学生女子の部 最優秀賞
- 森本 琢己（山川中学校）  
2022年少林寺拳法徳島県大会  
中学生男子の部 最優秀賞
- 川端 理貴（山川中学校）  
2022年少林寺拳法徳島県大会  
中学生男子の部 最優秀賞
- 三井 快晟（鴨島小学校）  
第28回マルちゃん杯中国四国少年柔道大会  
小学生の部 第1位
- 鴨島東中学校男子ソフトテニス部  
令和3年度徳島県中学校ソフトテニス新人大会  
ソフトテニス男子団体 優勝  
第60回四国中学校総合体育大会  
ソフトテニス男子団体 第3位
- 鴨島第一中学校ウインドオーケストラ部（合唱部）  
第75回全日本合唱コンクール徳島県大会  
中学校の部 金賞  
令和4年度徳島県学校合奏コンクール  
中学校の部  
金管バンド・吹奏楽部門 金賞  
YSC オーレ  
JFAバーモントカップ 第32回全日本U-12フットサル選手権大会  
徳島県大会 優勝
- 近藤 正二（牛島小学校）  
吉野川市立学校通算25年在職し顕著な教育実績をあげた
- 島田 由江（飯尾敷地小学校）  
吉野川市立学校通算25年在職し顕著な教育実績をあげた
- 本多 謙一郎（山瀬小学校）  
吉野川市立学校通算25年在職し顕著な教育実績をあげた
- 川端 通俊（高越小学校）  
吉野川市立学校通算25年在職し顕著な教育実績をあげた
- 天羽 善久（鴨島第一中学校）  
吉野川市立学校通算25年在職し顕著な教育実績をあげた
- 仁木島 康文（山川中学校）  
吉野川市立学校通算25年在職し顕著な教育実績をあげた



△市表彰被表彰者



△市教育表彰被表彰者

**[電力消費機器] 冷蔵庫は設定温度を「弱」に変え、扉を開ける時間を減らし、食品を詰め込み過ぎないようにする。**







## 市民プラザふれ愛フェスティバル開催!!

11月26日、市民プラザふれ愛フェスティバルとして第18回吉野川市社会福祉大会福祉まつりとちびっこプラザフェスティバルの合同企画が日本フネン市民プラザで開催されました。会場では、キッズステージショーやユニバーサルスポーツ体験、けん玉大会などさまざまな催しが実施されました。日本フネン市民プラザ内のツドイニワではクレープや焼き菓子、バザーの出店もあり家族連れら大勢の方が訪れ賑わいました。

◁キッズステージショーの様子

## 美郷梅酒まつりが3年ぶりに開催されました

11月26、27日、第12回美郷梅酒まつりが3年ぶりに開催されました。

会場は、梅酒を製造・販売する「東野リキュール製造所」と「農事組合法人フジ」、宿泊施設の「美郷の湯」の3カ所で、今年漬け込んだ新酒や熟成酒、軽食などの提供のほか、地元特産品も販売されました。当日は、総合案内所の「美郷ほたる館」と各会場や阿波山川駅を結ぶ無料シャトルバスも運行されるなど、各会場に家族連れら大勢の方が訪れました。



△会場の様子（東野リキュール製造所）



△寒空の下、力走するランナーたち

## 美郷一周駅伝 想いを届けるタスキリレー

12月4日、美郷一周駅伝が3年ぶりに開催されました。小雨の中、ランナーたちは観客からの声援を受けて懸命にタスキを繋ぎ自然豊かな美郷を駆け巡りました。

中学生以上の男女による一般部門に29チーム、中学生以上の女子部門に7チームの合計36チームが出場し約150人が市内外から参加しました。

結果 一般部門 優勝 徳島東工OB A  
女子部門 優勝 駆け足倶楽部

## 美郷地区で避難訓練が実施されました

12月8日、徳島中央広域連合西消防署の協力のもと、ふるさとセンターで避難訓練が実施されました。

美郷老人クラブ連合会の会員約20名が参加し、火災時を想定した避難誘導訓練が、避難・集合・点呼・報告まで整然と行われました。当日は、消火器を使用しての初期消火訓練、救急時の通報訓練や三角巾を使用した応急手当訓練なども併せて実施されました。



初期消火訓練の様子▷



## 美郷宝さがし探検隊が地域づくり表彰審査会特別賞を受賞

創意工夫を生かした個性的な地域づくりを進め、地域活性化に顕著な功績のあった団体を表彰する国土交通省主催の令和4年度「地域づくり表彰」において、特定非営利活動法人美郷宝さがし探検隊が、地域づくり表彰審査会特別賞を受賞しました。

12月14日に美郷ほたる館で表彰の伝達式が行われ、明石光弘理事長が表彰状を受け取りました。

◁国土交通省四国地方整備局の栗原正夫部長(左)と明石光弘理事長(右)

**[電力消費機器] テレビを省エネモードに設定し、画面の輝度を下げ、不要な時は消す。**

《交通安全標語優秀作》

とびだすな!!

まわりをよく見ろ!!

その君!!

瀬川 心春 (山瀬小学校6年)





## 「かもじま100人サンタ」初開催

12月18日、サンタクロースがプレゼントを配り歩くイベント「かもじま100人サンタ」が鴨島駅周辺で初めて開かれ、大勢の家族連れらで賑わいました。

サンタクロースたちは、日本フネン市民プラザや銀座商店街、鴨島駅前イベント広場などを巡ってお菓子や文房具などを子どもたちに贈りました。また、鴨島駅前イベント広場ではバンド演奏に合わせてダンスも披露されました。

ダンスを披露するサンタクロースたち▶



## 児童・生徒を新型コロナウイルスから守るため光触媒スプレーの寄付をいただきました



△ダイナム徳島鴨島店ストアマネジャーの鈴木さん(左)と栗洲教育長(右)

12月23日、株式会社ダイナムから、地域の学校に通う児童・生徒を新型コロナウイルス感染症から守り、安心安全な学校生活を送れるようにと、牛島小学校に対して10本の光触媒スプレーを寄付いただきました。

同日、牛島小学校でダイナム徳島鴨島店の従業員の方々を中心に、教職員とともに寄付いただいた光触媒スプレーを使用した光触媒コーティング作業が、全ての教室の児童机・椅子、ロッカー、出入口ドアなどに行われました。

心温まる寄付とご厚意に感謝いたします。



△寄付いただいた光触媒スプレー

## 消防団年末警戒

市消防団の年末警戒が12月28日に山川・美郷方面で、29日に鴨島・川島方面でそれぞれ感染防止対策を行いながら実施されました。

消防、警察と連携し、消防団員が消防車や徒歩で、火災が多く発生する年末に市民に火の用心を呼びかけ、防災意識の高揚を図りました。

地域の安全を守る消防団員▶



## 吉野川市消防団出初式

1月8日、アメニティセンターで、吉野川市消防団の出初式が開催され、市長からの訓示や功労者への表彰が行われました。主な表彰の受賞者は次の皆さんです（敬称略）。

### 日本消防協会

#### ◇功績章

▼瀬川勝之（山川方面本団副団長）

#### ◇精績章

▼日野恵介（川島方面本団副団長）

▼橋本光広（川島方面第3分団分団長）

#### ◇勤続章

▼増富義明（山川方面第2分団副分団長）

▼西村健司（川島方面第8分団副分団長）

▼北岡 仁（山川方面第2分団班長）

▼川村考市（美郷方面第3分団団員）

▼河野武弘（鴨島方面第11分団団員）

### 徳島県知事表彰

▼新居 修（鴨島方面第9分団分団長）

▼北浦徳明（鴨島方面第11分団分団長）

▼中野輝彦（鴨島方面第13分団分団長）

▼石井 宏（川島方面第4分団分団長）

▼十川恵一（川島方面第9分団分団長）

▼楠本美仁（山川方面第1分団分団長）

▼松田広之（山川方面第5分団副分団長）

▼猪本一弘（美郷方面第1分団分団長）

### 徳島県消防協会

#### ◇功績章

▼岸田一豊（鴨島方面第2分団分団長）

▼曾川文仁（川島方面第5分団分団長）

▼齋藤正人（山川方面第8分団分団長）

▼佐藤章彦（美郷方面第2分団分団長）

#### ◇精績章

▼藤原輝明（鴨島方面第6分団分団長）

▼石原慎治（鴨島方面第8分団分団長）

▼一宮匠司（鴨島方面第7分団副分団長）

▼深見公一（鴨島方面第8分団副分団長）

▼下野嘉三（川島方面第10分団分団長）

▼金岡徳人（川島方面第2分団副分団長）

▼若松昌宏（山川方面第1分団副分団長）

▼大石美仁（山川方面第8分団部長）

▼和泉昭男（美郷方面第3分団分団長）

このほか、徳島県消防協会長感謝状（内助の功）が1名の方に、吉野川市分会長表彰が30名に、吉野川市長表彰が23名に、吉野川市消防団長表彰が4つの分団に、阿波吉野川警察署長感謝状が3名の方に贈られました。また、退職消防団員へ感謝状が贈呈されました。



△表彰状ならびに感謝状の授与

**[電力消費機器] 便座保温・温水の設定温度を下げ、不使用時はふたを閉める。**





## 国民年金だより

### 「ねんきん定期便」について

日本年金機構では、年金制度への理解を深めることや自身の年金記録を確認いただくことを目的として毎年1回誕生日に「ねんきん定期便」を送付しています。

① **35歳・45歳・59歳以外の方**  
ハガキの「ねんきん定期便」を送付しています。

② **35歳・45歳・59歳の方**

年金の受け取りに必要となる加入期間を確保するための節目となる年齢の方や、年金の請求を間近に控えた方には、封書の「ねんきん定期便」を送付しています。封書の「ねんきん定期便」には、年金加入記録の見方などを詳しく記載したパンフレットや、お知らせした年金加入記録に「もれ」や「誤り」があった場合に提出する「年金加入記録回答票」を同封しています。

大切なお知らせ、「ねんきん定期便」に記載されている

年金加入記録の内容を十分に確認ください。

### 問い合わせ

ねんきん定期便専用ダイヤル  
☎0570(058)555

### 受付時間

月曜日  
午前8時30分～午後7時  
火曜日～金曜日  
午前8時30分～午後5時15分  
第2土曜日  
午前9時30分～午後4時

### 口座振替での前納の申し込みはお早めに

「2年前納」「1年前納」「6カ月前納(4月～9月分)」で、令和5年4月以降の保険料を納付するためには、2月28日(火)までに口座振替の手続きをする必要があります。

### 問い合わせ

徳島北年金事務所  
☎088(655)0200  
自動音声2番  
☎22-2213  
国保年金課  
☎22-2243  
FAX 22-2243

### 社会保険労務士会による無料年金相談(予約制)

社会保険労務士会による無料年金相談では、年金事務所と同じ相談ができます。また、各種年金の請求や届け書の受け付けも可能です。気軽に利用してください。

※予約は1カ月前からできます。  
相談日時・場所

▽2月24日(金) 午前10時～午後3時 / 本館1階相談室  
▽3月23日(木) 午前10時～午後3時 / 本館2階相談室21

予約先・問い合わせ  
街角の年金相談センター徳島(オフィス)

☎088(657)3081  
国保年金課  
☎22-2213  
FAX 22-2243

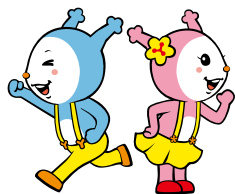

自宅での葬儀も  
会館での葬儀も

ラストセレモニーは  
ヤマセで

ご相談ください、葬儀のこと。

**TEL 0883-42-2075**  
**FAX 0883-42-5951**  
山川町前川167-2 山瀬観光(南)

**セレモニーヤマセ**

**見積無料**

**ゴミの事は  
お任せ下さい!!**

粗大・引越し時のごみ  
遺品整理・片付け...など。

☎0883-25-3636

吉野川市指定 許可番号第1号

有限会社 **グリーンエンゼル**

《事務所》  
川島町山田字芝生39番地6  
FAX(0883)25-5175

**スタッド 高原教室**

**2月無料体験学習 受付中**

期間 **2/13(月)～27(月)**

期間中 **最大4回**の学習が **無料受講** できます。

無学年のプリント教材  
少人数・個人別指導  
楽しいコンピュータ学習

指導者 中谷敬子  
連絡先 090-9555-9699  
所在地 高原字関 135-5  
(JR 牛島駅 徒歩5分)

教科: 国語、算数・数学、英語  
対象: 幼児、小学生、中学生、高校生

オンライン授業も  
リモートワークも

**ZAQ光**

お伺いします! 設定 & サポート

吉野川市のケーブルテレビ  
**日本中央テレビ株式会社**  
☎0883-22-1501 <http://www.jctv.ne.jp>

[電力消費機器] 本体の主電源を切る。



# 図書館だより

**鴨島図書館** (日本フネン市民プラザ3階) ☎ 22-2004 FAX 22-2014

**開館時間** 午前9時～午後7時

**2月、3月の休館日** 火曜日 (3月21日(火)祝は開館、振替で22日(水)が休館)、月末資料整理日 (2月27日(月)、3月31日(金))、特別整理期間 (2月3日(金)～10日(金))

◆おはなし会

- とき 毎週土曜 午前10時30分～11時
- ところ 鴨島図書館内 読み聞かせコーナー
- ジョン&マリアンとあそぼう♪(英語でおはなし会)
- とき 3月4日(土) 午後3時30分～4時
- よみっこ★か～ものおはなし会
- とき 3月11日(土) 午前10時30分～11時
- おはなし「ふわり」タイム
- とき 3月25日(土) 午前10時30分～11時

◆赤ちゃんへのおはなし会

- とき 2月17日(金) 午前10時30分～11時
- ところ 鴨島図書館内 読み聞かせコーナー
- 内容 0歳から2歳くらいまでのお子さんを対象に、赤ちゃん絵本の読み聞かせや、ふれあい遊びをします♪

◆雑誌のリサイクル市

- とき 2月25日(土) 午前9時～無くなり次第終了
- ところ 鴨島図書館内
- 保管期間の過ぎた雑誌を提供します。

◆るんるん♪ひなまつり

- とき 2月26日(日) 午後2時～3時
- ところ 日本フネン市民プラザ2階 多目的室227

対象 幼児～小学生

- 定員 親子4組10名 ※先着申込制
- 2月11日(土)祝 午前9時より受付開始(電話受付可)。

◆ドローン体験教室

- とき 3月4日(土) 午前9時30分～正午
- ところ 日本フネン市民プラザ1階 メインアリーナ
- 対象 小学5年生～中学3年生
- 定員 10名 ※先着申込制 ※スマホかタブレット要持参。
- 2月11日(土)祝 午前9時より受付開始(電話受付可)。

◆絵本の読み聞かせ講座

- とき 3月6日(月) 午後2時～3時30分
- ところ 日本フネン市民プラザ2階 多目的室(中)
- 講師 中 洋子さん(とくしまおはなしを語る会 代表)
- ※申し込みが必要です(電話受付可)。

◆マイクロビットを使って遊ぼう(プログラミング体験)

- とき 3月25日(土) 午後1時30分～3時30分
- ところ 日本フネン市民プラザ2階 多目的室(中)
- 対象 小学5年生～中学3年生
- 定員 10名 ※先着申込制
- 2月25日(土) 午前9時より受付開始(電話受付可)。

★イベントに参加される方は、マスク着用のご協力をお願いします。  
★イベントの詳細は鴨島図書館のFacebook・Instagramをご覧ください。

**川島図書館** ☎ 25-3141 FAX 25-5382

**開館時間** 午前10時～午後6時

**2月、3月の休館日** 水曜日、祝日、月末資料整理日 (2月28日(火)、3月31日(金))

◆川島町文化伝承グループによる

- 『ふるさとのおはなし会』
- とき 3月18日(土)
- 午後1時30分～2時30分

ところ 川島図書館2階

- 内容 紙芝居、手あそび、けん玉、輪投げなど
- ※参加無料です。



**山川図書館** ☎ 42-5222 FAX 26-4101

**開館時間** 午前10時～午後6時

**2月、3月の休館日** 月曜日、祝日、月末資料整理日 (2月24日(金)、3月31日(金))、特別資料整理期間 (3月1日(火)～10日(金))

◆おはなし会

- とき 3月11日(土) 午後2時～
- ところ 山川図書館
- ※参加無料です。



いざという時のために毎月少々の掛金で

## 三倉屋互助会

セレモニー

**みくらや会館**

鴨島町鴨島521  
TEL(0883)24-2195(代)  
FAX(0883)24-2197

セレモニー

**みくらや西ホール**

川島町学字北久保118  
TEL(0883)25-6255  
FAX(0883)25-6256

フリーダイヤル **0120-24-2195**

誰も体験したことのない、  
驚きのVR住宅展示場

VR バーチャル空間  
**体験会実施中**

土地・建物のトータルプランナー  
**株式会社 松島組**  
MATSUSHIMA CO.

鴨島町 JR麻植塚駅前  
tel.0883-24-1233  
http://www.smiletrust.com/

松島組  検索

**[電力消費機器] 長時間使わない機器はコンセントからプラグを抜く。**





## 青少年育成補導

### 天空

鴨島東中学校 中村 桃香

白いふわふわのカーテンを  
押しつけて  
世界中に青くすみわたる  
すてきな笑顔  
落ち込んでいるときは  
白いカーテンを灰色に変え  
暗い表情をしている  
時々  
白から灰色、灰色から黒へと  
カーテンの色を変え  
自分を包み込むと  
激しく泣いては  
ゴロゴロと  
怒っている  
けれど明日にはすっかり  
なおって  
ニコニコ笑顔でみんなを  
見守る  
これからも見守ってね  
「ぶんげい麻植第17号」より

#### 児童虐待から子どもを救おう！

児童虐待とは…

#### ● 身体的虐待

殴る、蹴る、投げ落とす、やけどを負わせる、溺れさせるなど

#### ● 性的虐待

性的行為の強要、性器や性交を見せるなど

#### ● ネグレクト

家に閉じ込める、食事を与えない、ひどく不潔にする、車内に放置するなど

#### ● 心理的虐待

言葉による脅し、無視、兄弟間での差別扱い、子どもの前で暴力をふるう(DV)ことなど

#### こんな様子はありますか？

#### ● 子どもの様子

- ・不自然な傷が多い。
- ・言葉が乱暴で、弱いものに暴力をふるったり、小動物に残酷な行為をする。
- ・いつもお腹を空かせている。
- ・季節にそぐわない服装や、いつも衣類が破れたり、汚れている。
- ・夜遅くまで遊んでいたたり、家出を繰り返したり、家に

#### ● 家庭・親の様子

- ・帰りがたがらない。
- ・いつも子どもの泣き叫ぶ声や親の怒鳴り声がある。
- ・室内やベランダなどにゴミが散乱していたり異臭がある。
- ・病気やけがをしても病院に連れていかれない。
- ・乳幼児を置き去りにして長時間の外出をする。
- ・子どもが泣いても、抱いたりあやしたりしない。

#### もしかして？と思ったら ためらわずに電話を

「虐待を受けたと思われる子ども」を見つけた場合は、ためらわずに最寄りの児童相談所、市町村の窓口へ通告してください。これは義務です。

#### ★児童相談所全国共通ダイヤル

☎189 (いちはやく)

※24時間対応で最寄りの児童相談所につながります。

◎あなたからの通告が、子どもを虐待から守るための大きな一歩となります。

#### 連絡先・問い合わせ

市青少年育成補導センター  
☎25-6620  
FAX 25-6621

### 東野リキュールの本格梅酒

二人で仲よく梅酒を造り精一杯おもてなししています



ホーホケキョ 白竜峡 高越山 紅竜峡 梅酒蔵

東野リキュール製造場 東野 宏一  
TEL 0883-43-2216  
FAX 0883-43-2212

### 土地家屋調査士・行政書士 鎌田真一事務所

#### 相続手続き無料相談会開催

令和4年4月から毎月1回、相続手続きに関する無料相談会を開催します。

**相談内容**

- 相続人調査(戸籍請求)、遺産分割協議書の作成
- 公正証書遺言の作成について
- 相続財産の処分(土地、建物)について

【開催場所】日本フネン市民プラザ(多目的室226)

**申込方法** 電話による事前予約をお願いします。事前予約の方を優先します。

吉野川市鴨島町西麻植字中筋141 鎌田真一事務所 検索  
☎0883-36-9830

### おかげさまで 生徒急増中につき スタッフ急募!

生徒数 100名 突破!!

受付事務 運営補助 個別指導の先生

子どもたちの成長をともに喜べる、やりがいのある仕事です!

徳島県内17校、全国に500校以上の校舎のある安心して働ける職場です。

能開の個別指導 Axis 鴨島校

▶ 受付事務・運営補助		▶ 個別指導の先生	
時給	1,000 以上 円 ※研修期間あり	1コマ 80分	1,600 ~ 1,840 円 ※研修期間あり
入社祝い金	50,000 円 ※6ヵ月以上勤務の方対象	入社祝い金	最大 50,000 円 ※6ヵ月以上勤務の方対象
勤務日	火～金/13:30～22:00 (休憩1時間) 土/9:30～18:00 (休憩1時間)	● 小・中・高校生への教科指導	● 指導教科・学年は選べます
● 社会保険完備 ※勤務日数・時間数により	● 交通費相当額支給	● 週1日から勤務できます	● 距離により交通費相当額を支給
● 車通勤OK (契約駐車場あり)	● 簡単なパソコン操作あり		

受付時間 火～金/15:00～22:00 土/10:00～19:00

☎0883-24-6761 〒776-0013 吉野川市鴨島町上下島125番地泰栄ビル1F

そのパソコン、スマホのセキュリティは大丈夫？ ウィルス対策・フィルタリングの確認を！ 阿波吉野川警察署生活安全課



日本遺産  
**藍のふるさと阿波**  
 ~日本中を染め上げた  
 至高の青を訪ねて~

第51回  
**知故郷を  
 知る!!**



**工藤家住宅を中心とした藍関連文化財群**

吉野川市の有形文化財に指定されている西麻植八幡神社のこまいぬ狛犬、太鼓橋、両部鳥居は、地元の有力な藍商から寄進されたものです。

**西麻植八幡神社の狛犬**

備前焼の本場といわれる岡山県伊部の窯元、いんべ森嘉太郎中節もりか たろうちゆうせつによって製作された陶製の狛犬です。台座の銘より、天保5（1834）年8月29日に藍商の阿波屋半兵衛により寄進されたことがわかります。藍商が他地域と交流していたことがうかがえます。

**西麻植八幡神社の太鼓橋**

銘により、天明3（1783）年に建造されたことがわかります。寄進者として、「多田門吾重利」、「多田永之助重正」の名が刻まれています。橋の上で下駄を踏みならずと音が出て、石段上の陶製狛犬が「キャン」と鳴いているように聞こえる「なき狛犬」が有名です。



**西麻植八幡神社の両部鳥居**

明治元（1868）年以前に建造されたと考えられています。世界遺産である厳島神社（広島県）の鳥居と同じ様式です。藍商の河野一族により寄進されたといわれています。



**トヨタ車は、**  
**ネッツ徳島吉野川店に**  
**ぜんぶお任せください!**

**トヨタ車全車種販売しています!** ※一部車種を除きます。

**PRIS 新型プリウス登場**

**ネッツ徳島吉野川店** 吉野川市鴨島町西麻植字麻植市56-28 TEL.0883-24-3171  
 ●休日 月曜・第2火曜 ●営業時間 9:30~18:00 (サービス入庫受付は17:00まで)

**故人を偲ぶ 法要会席**

季節を感じる来館法要料理  
 ※写真の献立は一例です。  
 ※季節によりメニューを変更しております。

**ハートプラザ住友**  
**088-695-3224**

**法要会席 5,500円**  
 (税抜5,000円)

全10品  
 ・前菜(3種盛り) ・蒸物  
 ・造り(5種盛り) ・酢物  
 ・合肴 ・飯物(握り寿司)  
 ・揚物 ・汁物  
 ・強肴 ・水菓子

●白飯とお漬物、サービス  
 ※館内でのお食事をご利用の方に限ります

●10名様以上で、無料送迎バスをご用意  
 ※館内でのお食事をご利用の方に限ります  
 ※おつとめ後のお墓参りもバスでお送りいたします

仏様のお霊具膳、  
 1個324円(税抜300円)で、  
 ご準備します  
 ※おつとめの始まる時間迄にお届けします

自転車も乗れば車両として取り扱われます。飲酒運転や二人乗りなどをすると、車やバイクと同じく違反行為として取り締まりの対象となります。乗車時はヘルメットを着用してください。阿波吉野川警察署交通課





# よしのがわ市民カレンダー

広報よしのがわ 2

2023年(令和5年)2月号  
通巻221号

発行/吉野川市 編集/総務部市長公室  
〒776-8611 徳島県吉野川市鴨島町鴨島115番地1

TEL 0883-22-2203 FAX 0883-22-2244  
URL <https://www.city.yoshinogawa.lg.jp/>  
E-mail [mail@yoshinogawa.tokushima.jp](mailto:mail@yoshinogawa.tokushima.jp)

再生紙と植物油インキを使用。

2月	行事・イベント	夜間・休日 在宅当番医
8 水		美摩病院 ☎ 24-2957
9 木	行政相談10:00~12:00 市役所本館1階相談室	松永医院 ☎ 42-2110
10 金		四宮医院 ☎ 25-2016
11 土	建国記念の日	グリーン耳鼻咽喉科 ☎ 24-2488
12 日	マイナ休日窓口開設 9:00~12:00(P8) 吉野川マルシェ(P21)	麻名内科外科クリニック ☎ 26-0020
13 月		渡辺医院 ☎ 24-7177
14 火		杉山医院 ☎ 25-2802
15 水		矢田医院 ☎ 25-2006
16 木	行政相談10:00~12:00(美郷支所会 議室)、人権相談13:30~16:00(山川 地域総合センター2階204会議室)	糸田川眼科 ☎ 24-2531
17 金	司法書士による無料法律相談 10:00~12:00 (市役所本館4階141会議室)	木村内科胃腸科 ☎ 24-6413
18 土	LGBTQ電話相談16:00~19:00	谷医院 ☎ 42-2353
19 日		森住内科医院 ☎ 22-3010
20 月		鈴木内科(敷地) ☎ 24-5880
21 火		鈴木内科(喜来) ☎ 24-3413
22 水		岸整形外科 ☎ 25-3133
23 木	天皇誕生日	山下耳鼻咽喉科クリニック ☎ 42-7533
24 金		鴨島病院 ☎ 24-6565
25 土		大内整形外科 ☎ 24-3058
26 日		さくら診療所 ☎ 42-5520
27 月		工藤内科医院 ☎ 42-3113
28 火		高橋皮膚科クリニック ☎ 24-5122

- 介護予防教室・リハビリ教室(P23)
- 吉野川市子育て支援施設 3月の行事予定(P24)
- 図書館だより(P29)

市内での火災・救急出動 (※累計は令和4年1月からのもの)

火災	11月	累計	救急出動	11月	累計
	0件	10件		215件	1,992件

3月	行事・イベント	夜間・休日 在宅当番医
1 水		井内内科 ☎ 24-3070
2 木		中西内科クリニック ☎ 42-6755
3 金		リバーサイドクリニック岡田 ☎ 24-8884
4 土		石原内科循環器科 ☎ 24-2536
5 日		かなめ小児科内科クリニック ☎ 26-0310
6 月	行政相談10:00~12:00 (山川公民館研修室1)	グリーン耳鼻咽喉科 ☎ 24-2488
7 火	行政相談13:00~15:00 (川島公民館会議室)	森住内科医院 ☎ 22-3010
8 水		糸田川クリニック ☎ 24-7555
9 木	行政相談10:00~12:00(市役所東館3 階事務協議室32)、人権相談13:30~ 16:00(吉野川市交流センター1階和室)	麻名内科外科クリニック ☎ 26-0020
10 金		古本内科クリニック ☎ 24-7377
11 土		美摩病院 ☎ 24-2957
12 日	マイナ休日窓口開設 9:00~12:00(P8) 吉野川マルシェ(P21)	あおぞら内科 ☎ 22-1311
13 月		渡辺医院 ☎ 24-7177
14 火		四宮医院 ☎ 25-2016
15 水		杉山医院 ☎ 25-2802

### 【夜間・在宅当番医】

- 平日/18時~22時
- 休日/9時~13時、14時~18時、19時~22時
- 吉野川市ホームページにも掲載しています。
- 日本中央テレビ、ケーブルネットおえでも放送しています。
- 変更になる場合がありますので、必ず当番医または徳島中央広域連合(☎26-1190)で確認の上、受診してください。

### 【小児救急医療体制】

- 徳島市夜間休日急病診療所(☎088-622-3576)
- 県立中央病院(☎088-631-7151)
- 〈月~土〉  
8時30分~19時30分 最寄りの医療機関  
19時30分~22時30分 徳島市夜間休日急病診療所  
22時30分~翌9時 県立中央病院
- 〈日・祝日〉  
9時~12時30分 徳島市夜間休日急病診療所  
13時30分~17時 徳島市夜間休日急病診療所  
18時~22時30分 徳島市夜間休日急病診療所  
22時30分~翌9時 県立中央病院
- 吉野川医療センター(☎26-2222)  
診療日 第2・第4日曜日 診療時間 午前中(直接問い合わせください)

本号に掲載している各種行事・イベントなどは、新型コロナウイルス感染拡大防止に配慮し、開催を中止または延期する場合がありますので、詳しくは担当課もしくは主催者に問い合わせください。



見やすく読みまちがえにくいユニバーサル  
デザインフォントを採用しています。

※市民カレンダーには、市内全ての行事・イベントが記載されて  
いるわけではありませんので、あらかじめご了承ください。

