

# Yoshinogawa

連携協定を締結



吉野川市



FC徳島



四国サッカーリーグ 第3節  
FC徳島 vs FC柳町  
撮影日：令和3年5月16日



## 市民のうごき

住民基本台帳 (前月比)

計 39,936 (+24)

男 18,922 (+13)

女 21,014 (+11)

世帯数 18,029 (+14)

※65歳以上人口

計 14,951人 男 6,522人 女 8,429人

令和3年5月1日現在

## CONTENTS

- ◆市長としゃべらんで 2～5
- ◆新型コロナワクチン接種はインターネット予約がおすすめです! 6
- ◆吉野川市スーパープレミアム付き商品券の購入申し込みを開始します 7
- ◆情報ひろば 11～13



市ホームページ  
二次元コード

# 市長としゃべらんで

FC徳島スポーツクラブ × 原井 敬 市長



この度、吉野川市は一般社団法人FC徳島スポーツクラブと「地域貢献に関する連携協定」を締結しました。協定締結にあたり、FC 徳島スポーツクラブの監督、コーチ、選手の皆さんと原井市長の対談が実現しましたので、その模様をお伝えします。

## FC徳島は どんなチーム？

**原井市長** 今回FC徳島さんと連携協定を締結させていただいて、本市にチームの拠点を構えていただけることとなり、これから一生懸命バックアップさせていただきます。実は私も中学・高校時代にサッカーをしていて、個人的にもサッカーは好きなので、今回の連携協定のお話は非常にうれしく思っています。

まずは、FC徳島さんの紹介とこのことで、監督さんにお話を伺いたいと思います。

**犬塚監督** 監督の犬塚です。FC徳島は、チームの代表を務める笠井代表の「徳島の地に夢を求めて活動できる場所を作りたい」という思いからチームが始まり、それがだんだん大きくなっていき、2016年に一般社団法人化しました。プロになりたい、今のカテゴリーよりステップアップしたいというギラギラした選手が全国から集まっています。徳島県在住の高校生や、大学生はもちろん、Uターンで戻ってくる選手もいます。現在は選手35名、スタッフ6名で活動しています。今では全国でも対等に戦えるようなところまでできています。

そんな中で選手たちは、笠井代表の意向で、働きながらサッカーをするという、社会人としての姿勢をとっても大事

にして活動しています。ですのでこれから吉野川市民の皆さんにそういう姿勢を見ていただけたら、選手がより報われるというか、やりがいを感じることでできるので、まずは僕たちが認められるようにアマチュア最高峰のJFL参入を目指して頑張りたいなと思っています。

**原井市長** 去年、社会人四国リーグで優勝されましたが、その後に各地域リーグの代表による戦いがあるんですね。

**犬塚監督** そうですね。地域リーグは全国9地域の代表チームと輪番という各地域の2位のチームなど総勢12チームで、毎年11月に行われています。JFLの資格を勝ち取る全国大会のようなイメージです。今年度からレギュレーションの変更があって、そこで1位になった後にJFLのチームと入れ替え戦があるので、より厳しくなりました。

**原井市長** ということは、今までと比べたら、ハードルが高くなった感じなんですね。

**犬塚監督** ハードルはすごく高くなったと率直に思いますね。

**原井市長** 例えばJFLからプロであるJリーグへの昇格条件として、ホームのスタジアムの規模とか、資本金などいろいろあると聞きますが、JFLの場合は、社会人チームなんでそういった条件はほぼないと考えていいんですかね。

**松本選手** 基本的にJリーグほどハードルが高い条件はないですが、例えば四





〔市長〕  
**原井 敬**



〔選手〕  
**松本 圭介**  
愛知県出身  
32歳



〔監督〕  
**犬塚 友輔**  
静岡県出身  
37歳



〔選手〕  
**山口 愛騎**  
阿南市出身  
28歳



〔コーチ〕  
**阿部 貴也**  
徳島市出身  
26歳



〔選手〕  
**橋本 真太郎**  
鹿児島県出身  
23歳

国リーグだと四国だけの移動だったが、JFLに上がると全国各地に移動することになるので、移動費用が大きくなります。ですので、いろんな方々の応援やご協力が非常に重要になってきます。

**原井市長** 本市のFC徳島ホームタウン推進協議会の中で今後、協賛企業を募っていくとか、サポータークラブみたいなものを作っていくとかそういう話もありますので、私も率先して下地を作っていく予定でございます。

後先になりましたが、犬塚監督さんの自己紹介といえますか、これまでの歩みをお話いただけますか。

**犬塚監督** 僕は静岡の出身で静岡産業大学を卒業してから、J1のジュビロ磐田に入って7年ほどJ1でプレーさせていただきました。そこからは、アマチュアのコーチをしたり、視野を広げようと思いい海外に行っていた時期もあります。5年前に徳島に来て、3年ほどこのチームで選手としてプレーしました。その後監督に就任し、現在は監督業2年目になります。昨年度、初めて1年を通してチームを見させていただきました。

**原井市長** プロ経験者なんですね。イタリアにも行かれていたんですね。

**犬塚監督** はい。当時所属していたサガン鳥栖との契約満了になったのが30歳のときで、選手として一度は海外でプレーしたかったので、自費で、半年間ほ

ど練習に参加していました。お金がかかるので半年が限度でしたね。契約を勝ち取れなかったため、日本に帰ってきて、社会人サッカーを始めました。

**原井市長** 県外から来ている選手にとっては地の利がある人がチームにいた生活面でもサポートし合えるときもあるかもしれませんね。

**原井市長** 徳島に来られるまでは、こちらにご縁はあつたんですか。

**犬塚監督** 昔、徳島ヴォルティスに美濃部監督がいたときに、移籍のオフィアをもらったんですが、ただ、それきりです。その後高知で社会人として2年ほどサッカーをしていて、今のチームの笠井代表から、一度徳島でプレーしてみたいかと言われて、一番熱心に誘っていただいたのが印象的で移籍することを決めました。

**原井市長** なるほど。それでは次に、阿部さん、自己紹介をお願いします。

**阿部コーチ** 阿部貴也です。今シーズンはヘッドコーチ兼ゴールキーパーコーチとしてチームに携わっています。徳島県出身で、徳島商業高校でゴールキーパーとしてプレーしました。卒業後指導者になり、母校の徳島商業高校のコーチを4年ほどやらせてもらって、その後小松島高校でコーチをやらせてもらっている途中に、FC徳島さんから声をかけてもらってこのチームでコーチをすることになりました。今年で2年目になります。

**原井市長** チーム内に徳島出身の人は、どれくらいいますか？

**阿部コーチ** 6、7人ですね。

ちなみに阿部さんのお仕事は？

**阿部コーチ** 自動車整備士として6年目になります。この仕事と指導者業を同時にやらせてもらっています。

**原井市長** 分かりました。では、続いて松本さん、自己紹介をお願いします。

**松本選手** 松本圭介です。名古屋出身です。僕も大学を卒業してから、サッカーでいろんなチームを渡り歩きました。まずJFLのチームに入り、その後に入った岩手のチームで、地域リーグからJリーグ昇格を経験し、プロになることができました。地域リーグからプロチームに昇格することの難しさ、プロチームになるには地域の方々の支援がどれほど重要かということを実感しましたね。FC徳島は3年目になります。

**原井市長** 岩手でそういった経験をされたんですね。

**松本選手** そうですね。そこでJ3に昇格してJリーガーになれたという経験ができたので、それは自分のサッカー人生の財産だと思っています。

**原井市長** 経歴を事前に調べさせていただいたんですが、沖縄でも活躍されていたんですね。

**松本選手** はい。サッカーを通じていろんなところに行ってますね。



30歳手前になったこのタイミングでFC徳島からお声がかかり、よかったと思っています。今年で2年目になります。

**原井市長** 久しぶりに徳島に帰ってきたわけですね。

**山口選手** そうですね、高校を卒業してから徳島ではずっと住んでなかったの。

**原井市長** 一度県外に出られて、地元がどういったチームが存在していたというのはどういう風になりますか。

**山口選手** 県外でプレーしてても、地元のチームがあつて活躍しているという話はよく耳にしていたので、こういうチームのかすごく興味がありました。

**原井市長** 地方では若者が働き場を求めて都会に出ていっています、サッカーがきっかけで地元に戻ってこれるような土壌となつていければという思いがあります。ですので、これをきっかけに地域に根付いていけるように、本市としてもいろいろ知恵を出して取り組んでいきたいと思っています。

最後になりましたが、橋本さんお願いします。

**橋本選手** 背番号4番ディフェンダーの橋本真太郎です。出身は鹿児島県の奄美群島の沖永良部島出身です。高校までは地元で暮らし、大学は鹿児島県の鹿屋体育大学に入りました。去年大学を卒業し、広島県の福山シティFCに入団しました。1年経って期限付きでFC徳島に移籍することになりました。

した。よろしくお願いします。

**原井市長** 奄美群島の沖永良部島といえますと…。

**橋本選手** 奄美大島の南ですね。沖縄と奄美大島の間にあります。

**原井市長** そうなんです。徳島は1年目ということで、徳島のイメージはどうですか？鹿児島よりは暑くはないと思っんですが。

**橋本選手** とても過ごしやすいですね。

**原井市長** ちなみに松本さんと山口さんのポジションは？

**松本選手** 僕はミッドフィールダーです。

**山口選手** 僕はフォワードだと思えます。まだ分かりませんが(笑)。

**原井市長** マルチプレーヤーということですね(笑)。

**山口選手** マルチと言っているのか分かりませんが(笑)。

### FC徳島を 吉野川市のシンボルに

**原井市長** 今回協定を結ばせていただいて、本市としてもこれから、チームの運営はもちろんですが、地域との関わりの部分で、例えば子どもたちとの交流であったり、まちづくりでのチームとしての関わりであったり、選手の方々

に貢献していただければなと思っています。加えて吉野川市内の企業も働き手の確保に現状苦戦しているところもありますので、市としてもそういった労働

力の部分でマッチングしていけたらと考えています。

そこで、FC徳島さんのチームとしての将来の展望も聞かせていただけたらと思います。

**犬塚監督** スポーツを通して市と連携協定を結ぶ意義は「する」、「支え合う」、「見る」の3つだと思っています。

「する」という部分では、僕たちがイベントに参加する、イベントを開く、巡回指導で幼稚園に向く。いずれは要望があればチームの選手を派遣して人助けをできるところまでいけたらいいなと思います。

「支え合う」という部分では、チームが全国を目指して強くなり、スポンサーの企業さんを全国にPRしてお互いに支え合えるようにしていきたい。

「見る」という部分では、市民の方々に頑張る姿勢を見てもらって、感動を与えたい。日本一になり、日本一のチームが吉野川市にあると知ってもらいたい。そのためには僕たちがまず実力をつけて将来は吉野川市のシンボルとしてやっていくというのが、将来展望ですかね。

**原井市長** ありがとうございます。

新シーズンの手応えはどういう感じですか？

**犬塚監督** 本当に面白い選手が集まってくれたなと思います。うちに来る選手は、あと一步のところまでプロになれるかなった選手が多いです。少し意識を変

**原井市長** 分かりました。それでは続いて山口さんお願いします。

**山口選手** 山口愛騎です。チーム内で数少ない地の利がある徳島県出身です。

僕も数々のチームを渡り歩いていて、大学を卒業してから、島根の現JFLの松江シティに入団しました。その後、現J3のテゲバジャーロ宮崎で2年、あと東京23FC、バンディオンセ加古川というチームを経て、ご縁があつてFC徳島に所属することになりました。徳島出身ということで、最終的には徳島で何か残したいなと思っていたので、



えるだけですごく伸びしろのある選手がたくさんいるので、うまく導いてあげてチームをまとめてあげれば、感動させられるチーム、確実に優勝できるチームになるといふ手応えは感じています。

**原井市長** それは楽しみですね。新シーズンも期待しております。それでは、ここからの意気込みを一人一言ずついただけたらと思います。阿部コーチから順にお願いします。

**阿部コーチ** 徳島県には徳島ヴォルティスという非常に偉大なチームがあるんですけども、FC徳島というチームにもサッカーに人生をかけて戦っている人たちがいるのをぜひとも吉野川市の方々に知ってもらいたいです。僕自身コーチとして選手たちがステップアップできるようにしっかりサポートしていきたい。吉野川市にはFC徳島があると市民の方に胸を張って言ってもらえるように頑張っていきたいなと思っております。

**松本選手** 新シーズンが始まるにあたって、吉野川市を代表して戦うという強い気持ちを持ってやるといのが一つの決意です。結果はもちろんなんですが、みんなに応援してもらえると、子どもたちのお手本になるようなチームになっていきたいなと思っております。FC徳島ってかっこいいな、あんなチームになりたいな、あんな選手になりたいなと思っております。そのようなプレーをしていきたいです。

**山口選手** まずは吉野川市の方々に、

FC徳島はこんなチームで、こんな選手がいるのを知ってもらいたいです。自分はそのままでサッカーはうまくありませんが、だからこそ、子どもたちにどういったことが見せられるか自分なりに考えていきたい。例えば試合に出たときに、「あの選手うまくないけどこまで走ってほんとにすごい」と選手として尊敬してもらい、子どもたちに夢を与えるプレーをしたい。今はサポーターが少ないですが、いずれは市民の方々からの応援や和太鼓の応援など、吉野川市を全面的に出せるようなチームになればなと思います。

**橋本選手** 今シーズンの目標は、まずはリーグ戦を優勝してJFLに昇格することです。結果を出して僕らのサッカーを通して、吉野川市を活性化できたらなと思います。サッカーはもちろんですけど、市のイベントなどでもサッカーと同じ熱量で取り組んで一日でも早く吉野川市のシンボルにチームがなれるように頑張っていきたいなと思っております。

**原井市長** みなさん、力強いお言葉をありがとうございます。意気込みの中にありましたが、本気で取り組んでいる姿というのは、見た人に勇気を与えるものだと私も思っています。プロの試合とか高校野球とかもそうですけど、人生・学生生活をかけて戦っている姿が本当に感動を生むんだなと思っております。

吉野川市にも美郷のほたるであったり、梅酒であったり、高越山であったりと地元の宝がいろいろありますが、吉野川市に何があるかと聞かれたときになかなか自信を持って答えられないというのが現実にあります。そういうときに地元にはFC徳島があるんだと誇れるような存在になっていただけたら、非常にありがたいと思っております。

これからチームが飛躍していけるよう、本市としましてもサポートさせていたただきたいと思っておりますので、今後ともよろしくお願いたします。

**一同** よろしくお願いたします。



FC徳島ホームページ  
二次元コード

## 地域貢献に関する連携協定締結式が執り行われました

3月29日(月)、市民プラザにおいて、吉野川市と一般社団法人FC徳島スポーツクラブとの地域貢献に関する連携協定締結式が執り行われました。

この協定は、それぞれの有する資源を有効かつ適切に活用し、サッカーを通じた地域スポーツの振興、地域の活性化等に取り組み、地域社会への貢献および相互の発展に寄与することを目的としています。今後は、地域との関わりの中で、子どもたちとの交流や地域イベントのサポート、教育や人材育成にも携わっていただき、共にまちづくりを推進していきます。



協定書を手にする  
犬塚監督(右)と原井市長(左)



サッカーを通じた地域活性化に期待



# 新型コロナワクチン接種はインターネット予約がおすすめです！

新型コロナワクチンの接種を受けるためには、事前予約が必要です。予約はコールセンターとインターネットで受け付けていますが、コールセンターは電話が混み合い、繋がりにくい状況が続く場合がありますので、インターネットでの予約をおすすめします。ここでは、インターネットでの予約方法を解説します。①から順番に⑦まで進めてください。

## ①インターネット予約サイトにアクセス

新型コロナワクチン接種の予約 <https://jump.mrso.jp/362051/>  
 二次元コードからもアクセスできます→



## ②接種券番号で認証

10桁の接種券番号、性別、生年月日を入力し、**認証** をクリック



市町村コードはコレ！  
表示されているコードと  
同じかチェック！

接種券番号(10桁)を入力

## ③被接種者情報を入力

- ・お名前(フリガナ)
  - ・郵便番号、住所
  - ・日中連絡可能な電話番号
  - ・「お知らせを受け取る」をチェック
  - ・メールアドレス
- ※サービス利用規約を御確認の上、「サービス利用規約に同意します。」をチェック

予約を進める をクリック



## ④会場一覧から希望する会場を選択

希望会場が決まったら、

**詳細・予約** をクリック



接種希望日で  
会場を絞り込む  
こともできます。

会場が  
決まったら  
このボタンを  
押しましょう！

## ⑤接種希望日を選択

注意事項をお読みの上、**予約カレンダーを見る** をクリック

「○」又は「△」が表示されている日から希望日をクリック



このボタンを押すと  
予約カレンダーが  
表示されます。



## ⑥希望時間を選択

希望の時間を選択し、

**予約内容確認** をクリック



## ⑦予約完了

予約内容を確認したい場合は  
「マイページはこちら」をクリック  
マイページにて予約内容の確認、  
キャンセル等を行うことができます。



## 新型コロナワクチン接種会場のご案内

### 【個別接種】

次の医療機関が追加となりました。  
予約は医療機関へ直接電話してください。

医療機関名	所在地	備考	予約先電話番号
矢田医院	川島町三ツ島字長塚 346番地2	かかりつけ患者に限る	25-2006

### 【集団接種】

集団接種会場の開設曜日は次のとおりです。  
市コールセンターまたはインターネットで予約してください。

接種会場	実施曜日
吉野川医療センター	月・水(ともに午後のみ)
美摩病院	月～金(すべて午後のみ)
吉野川市役所東館	水・金・土(土のみ月2回程度)
吉野川市交流センター	日(月1回)
山川地域総合センター	月・火・木
吉野川市ふるさとセンター	日(月1回)

※実施曜日、回数については、今後変更となる場合があります。変更となる場合は、広報よしのがわまたは市ホームページでお知らせします。

### ●予約に関する問い合わせ

新型コロナウイルスワクチン接種コールセンター  
 ☎088-679-6653 FAX088-679-6654  
 午前8時30分～午後7時(土・日・祝日を除く)

# 吉野川市スーパープレミアム付き商品券の 購入申し込みを開始します

5,000円で  
10,000円分の  
買い物ができます!!

新型コロナウイルスの影響により落ち込んでいる市内の地域経済の活性化を図ることを目的に「吉野川市スーパープレミアム付き商品券」を販売します。この商品券を購入するためには、予約申し込みが必要です。

**販売対象** 本市に在住している方 **発行総額** 3億円 (30,000冊)

**販売価格** 1冊 5,000円 【1,000円×10枚 プレミアム率100%】

- 〔A 共通券 (登録店全てで使える商品券) 1,000円×5枚〕
- 〔B 地元店舗限定券 (市内に本社・本店がある登録店で使える商品券) 1,000円×5枚〕

**購入枚数** 1人2冊まで、申し込み多数の場合は抽選 (30,000冊を越える場合)。

**購入方法** ① 専用WEBサイトからの申し込み

② ハガキ (申込者が用意) に申込票を貼り付けて『〒776-8799 鴨島郵便局留 吉野川市スーパープレミアム付き商品券実行委員会事務局』まで郵送してください。

**申込期間** 6月14日(月)～28日(月) ※ハガキの場合、当日消印有効

**当選通知** 7月上旬頃目処 (当選者のみに個別通知)

**購入期間** 7月13日(火)～19日(月) 午前10時から午後4時まで  
(川島公民館は7月15日(木)を除く)

**購入場所** 吉野川商工会議所・吉野川市商工会・川島公民館  
(申し込み時に購入場所選択、三密回避のため購入日も指定)

**利用期間** 7月13日(火)～9月30日(木)

**利用方法** 吉野川市内の商品券登録店のみ利用可能です。

「登録店一覧」は後日市ホームページなどでお知らせします。



専用WEBサイト  
二次元コード



A 共通券



B 地元店舗限定券

※なお、申込期間内であれば申し込み内容の変更は可能ですので、事前に連絡をお願いします。

ただし購入日は希望に沿えない場合があります。

※申込票は、折り込みチラシおよび市ホームページに掲載しています。

表

郵便はがき

63円

7768799

吉野川市スーパープレミアム付き  
商品券実行委員会事務局

鴨島郵便局留

裏

のりで貼ってください



### 吉野川市スーパープレミアム付き商品券購入申込票

- 商品券購入希望数** \_\_\_\_\_ 冊  
購入は冊単位 (1,000円×10枚) で、上限は1人2冊までとなります。  
※「1」または「2」の数字以外は無効となります。
- 商品券購入予定日と場所**  
購入場所を一つ選び、ご希望購入予定日に一つだけ○を記入してください。

**吉野川商工会議所で購入**  
7/13(火) 7/14(水) 7/15(木) 7/16(金) 7/17(土) 7/18(日) 7/19(月)

<input type="checkbox"/>	<input type="checkbox"/>	<input type="checkbox"/>	<input type="checkbox"/>	<input type="checkbox"/>	<input type="checkbox"/>	<input type="checkbox"/>
--------------------------	--------------------------	--------------------------	--------------------------	--------------------------	--------------------------	--------------------------

**吉野川市商工会で購入**  
7/13(火) 7/14(水) 7/15(木) 7/16(金) 7/17(土) 7/18(日) 7/19(月)

<input type="checkbox"/>	<input type="checkbox"/>	<input type="checkbox"/>	<input type="checkbox"/>	<input type="checkbox"/>	<input type="checkbox"/>	<input type="checkbox"/>
--------------------------	--------------------------	--------------------------	--------------------------	--------------------------	--------------------------	--------------------------

**吉野川市川島公民館で購入**  
7/13(火) 7/14(水) 7/15(木) 7/16(金) 7/17(土) 7/18(日) 7/19(月)

<input type="checkbox"/>	<input type="checkbox"/>	<input checked="" type="checkbox"/>	<input type="checkbox"/>	<input type="checkbox"/>	<input type="checkbox"/>	<input type="checkbox"/>
--------------------------	--------------------------	-------------------------------------	--------------------------	--------------------------	--------------------------	--------------------------

郵便番号	※必ず全て記入してください。				
住所	吉野川市				
フリガナ					
氏名	※一人につき一通、送ってください。				
電話番号	-				

●問い合わせ **吉野川市スーパープレミアム付き商品券実行委員会事務局**

商工観光課 ☎22-2226 吉野川商工会議所 ☎24-2274 吉野川市商工会 ☎42-5642

FAX22-2237

FAX24-2288

FAX42-5349



# 令和3年5月20日から

警戒レベル  
**4**

## 避難指示で必ず避難

## 避難勧告は廃止です

警戒レベル	新たな避難情報等		これまでの避難情報等
<b>5</b>	 災害発生 又は切迫	さんさつあんぜんかくほ <b>緊急安全確保</b> ※1	災害発生情報 (発生を確認したときに発令)
~~~~~<警戒レベル4までに必ず避難!>~~~~~			
<b>4</b>	 災害の おそれ高い	ひなんしじ <b>避難指示</b> ※2	・避難指示(緊急) ・避難勧告
<b>3</b>	 災害の おそれあり	こうれいしゃとうひなん <b>高齢者等避難</b> ※3	避難準備・ 高齢者等避難開始
<b>2</b>	 気象状況 変化	大雨・洪水・高潮注意報 (気象庁)	大雨・洪水・高潮注意報 (気象庁)
<b>1</b>	 今後気象状況 変化のおそれ	早期注意情報 (気象庁)	早期注意情報 (気象庁)

※1 市町村が災害の状況を確実に把握できるものではない等の理由から、警戒レベル5は必ず発令される情報ではありません。  
 ※2 避難指示は、これまでの避難勧告のタイミングで発令されることになります。  
 ※3 警戒レベル3は、高齢者等以外の人も必要に応じ、普段の行動を見合わせ始めたり危険を感じたら自主的に避難するタイミングです。

警戒レベル5は、  
すでに安全な避難ができず  
命が危険な状況です。  
警戒レベル5緊急安全確保の  
発令を待ってはいけません!

避難勧告は廃止されます。  
これからは、  
警戒レベル4避難指示で  
危険な場所から全員避難  
しましょう。

避難に時間のかかる  
高齢者や障害のある人は、  
警戒レベル3高齢者等避難で  
危険な場所から避難  
しましょう。

●問い合わせ 防災対策課 ☎22-2235 FAX22-2248

災害情報や各種お役立ち情報が受信できる「吉野川市防災・情報メール」をぜひご活用ください。





# 国民健康保険税率の改正についてご理解をお願いします

国民健康保険（国保）は、被保険者の方が保険税を出し合い、病気やけがをしたときに備える仕組みです。この仕組みのおかげで、被保険者の方は医療費の一部を負担するだけで、医療を受けることができます。国保の貴重な財源である保険税が納められないと、この仕組みが成り立たなくなります。令和3年度において、健全に国保事業を運営するため、厳しい財政状況である吉野川市国民健康保険の税率を10年ぶりに改正することとなりました。改正内容としては主に、他市に比べて比較的低く設定されている所得割税率を引き上げ、資産割税率を縮小する改正です。

国民健康保険加入者の皆さんには負担をおかけしますが、ご理解・ご協力をよろしくお願いいたします。

## 令和3年度 国民健康保険税率について

	所得割	資産割	均等割	平等割	最高限度額
医療分 (0～74歳)	8.85%	29.8%	29,000円	20,800円	630,000円
後期高齢者支援分 (0～74歳)	3.00%	2.8%	8,800円	6,000円	190,000円
小計	11.85%	32.6%	37,800円	26,800円	820,000円
介護分 (40～64歳)	2.20%	6.5%	8,400円	6,000円	170,000円
合計	14.05%	39.1%	46,200円	32,800円	990,000円

- 7割軽減・・・軽減判定所得 43万円 + 10万円 × (※給与所得者等の数 - 1) 以下
- 5割軽減・・・軽減判定所得 43万円 + (28万5千円 × 国保加入者数) + 10万円 × (※給与所得者等の数 - 1) 以下
- 2割軽減・・・軽減判定所得 43万円 + (52万円 × 国保加入者数) + 10万円 × (※給与所得者等の数 - 1) 以下

※給与所得者等とは次の①～③のいずれかに該当する方です。

- ① 給与収入 55万円超の方
  - ② 公的年金等の収入金額 60万円超 (65歳未満) の方
  - ③ 公的年金等の収入金額 110万円超 (65歳以上) の方
- 7・5・2割軽減該当世帯には自動適用します。(所得未申告の場合は対象外です。)

## 国民健康保険税は納期までに納めましょう

納期限までに納めていただけない場合、督促状や催告書が発行されたり延滞金が加算される場合があります。また、督促等発行以降も納付いただけない場合、滞納処分(預貯金・給与などの差押)を実施する場合があります。

● 問い合わせ 国保年金課 ☎22-2213 FAX22-2243

### 消費者ひろば

「ネット通販で商品を購入した  
商品が届かない。どうする?」  
質問 通販サイトで商品を購入  
したが、商品が届かず、サイト  
に記載の販売業者の所在地や電  
話番号が不実である。支払った  
代金を取り戻せないか。

回答 代金の支払いが銀行振り  
込みの場合は、お金を取り戻す  
ことは非常に困難ですが、振込  
先の金融機関に口座凍結を申し  
出ると払ったお金の一部が戻る  
ことがあります。なお、申し出  
の手続きには、振り込みの事実  
を確認できる書類が必要です。

クレジットカード決済の場合  
は、カード会社に相談すること  
により返金される可能性があり  
ますので、できるだけ早くカー  
ド会社に相談しましょう。なお、  
相談する際に備え、通販サイト  
を利用した際の最終確認画面な  
どをスクリーンショットで残し  
ておき、業者とのやり取りの記  
録などの資料を保管しておきま  
しょう。

### 問い合わせ

市消費生活センター(生活あんしん課内)

☎36-11840

FAX22-2245

消費者ホットライン ☎1188

「消費者ひろば」は、徳島県金融広報委員会の助成金を利用して作成しています。

吉野川市ホームページ <https://www.city.yoshinogawa.lg.jp/>



# 危険なブロック塀等に対する 支援事業があります

道路に面するブロック塀等の倒壊による事故を未然に防ぎ、通行人の安全確保および災害時の緊急車輛の通行を確保するため、対象となる危険ブロック塀等の撤去や撤去したブロック塀を軽量なフェンス等へ建て替えに対して助成を行います。

まずは現地確認を行いますので、事前調査を申し込みください。

## 危険なブロック塀等撤去支援事業

### 補助要件

- ・市が定める指定緊急避難場所・指定避難所、市内の小・中学校から半径1キロメートル以内の国道、県道、市道に面した危険なブロック塀で、市の事前調査で安全対策が必要と判断されたもの
- ・危険なブロック塀等の撤去後にブロック塀を新たに設置しないこと
- ・市内に本社または営業所があり、解体工事の登録業者が撤去を行うもの

### 補助金の額

- ・次の1と2を比較し、どちらか少ない額の2/3以内の額で上限66,000円
  1. ブロック塀等の撤去および処分に要する工事費
  2. 撤去するブロック塀等の長さ1mあたり6,000円を乗じた額

## フェンス等設置工事支援事業

### 補助要件

- ・危険なブロック塀等の撤去後に軽量なフェンス等に建て替えるもの
- ・建築基準法などの各法令を遵守し実施する工事
- ・ブロック塀は設置しないこと
- ・市内に本社または営業所がある登録業者が施工するもの
- ・建築士などの設計、監理により施工するもの

### 補助金の額

- ・次の1と2を比較し、どちらか少ない額の2/3以内の額で上限266,000円
  1. フェンス等の設置に要する工事費
  2. パネルおよび格子状の場合は設置するフェンス等の長さ1mあたり24,000円、ネット状の場合は1mあたり14,000円を乗じた額

※補助対象となるフェンス等の長さは撤去したブロック塀等の長さが上限です。

※年間の実施件数に限りがありますので、詳しくは問い合わせください。

## 木造住宅の「耐震診断」無料です

平成12年5月31日以前に着工された木造住宅が対象です。

耐震診断後、耐震改修など各補助支援事業もありますので、ご活用ください。

詳細は、市ホームページに掲載しています。

●問い合わせ **建築営繕室** ☎22-2224 FAX22-2246

広報よしのがわに関する問い合わせは市長公室まで  
☎22-2203 FAX22-2244



情

報

ひ

ろ

ば



## 訪問調査にご協力ください (避難行動要支援者名簿)

災害時に自力で避難することが困難な方の情報を、本市に登録しておき、災害が発生した場合の避難支援や救助に活用するための名簿です（登録は無料）。

### 該当要件

- ①寝たきり高齢者（65歳以上）
  - ②ひとり暮らしの高齢者（65歳以上）
  - ③後期高齢者のみの世帯（75歳以上）
  - ④身体障がい者手帳（1級・2級）
  - ⑤療育手帳（A判定）
  - ⑥精神障がい者保健福祉手帳（1級・2級）
  - ⑦要介護3以上
  - ⑧その他、災害時の避難に支援が必要な方
- ※入院中の方、施設入所者は除く。

対象者の把握のため、民生委員・児童委員に訪問調査をお願いしています。訪問があった際は、調査にご協力をお願いします。

問い合わせ **社会福祉課 地域福祉係**  
☎ 22-2261 FAX 22-2260

## 行政相談員が委嘱されました

行政相談員は、総務大臣の委嘱により行政問題などの相談を受け付け、その解決のための助言や関係行政機関に対する通知などの仕事を無報酬で行っています。

任期は令和3年度から令和4年度の2年間で、委嘱されたのは次の方々です。

- 清水 均敏さん（鴨島町）
- 吉川 和良さん（川島町）
- 藤森 勲さん（山川町）
- 和泉 隆啓さん（美郷）

問い合わせ **生活あんしん課**  
☎ 22-2269 FAX 22-2245  
**徳島行政監視行政相談センター**  
☎ 088-654-1531  
FAX 088-655-5158

## 重度心身障がい者等医療費受給者 認定の更新

対象者には6月中旬ごろに関係書類を送付します。

**受付期限** 7月9日(金)

### 手続きに必要なもの

- (更新) 申請書
- 健康保険被保険者証の写し
- 令和3年度（令和2年中）所得課税扶養証明書  
またはマイナンバーカードと同意書  
（※必要な方〔令和3年1月2日以降に転入した対象者、配偶者、扶養義務者〕〔市外在住の扶養義務者〕〔住所地特例該当者〕）

※他にも必要なものがある方は、送付している通知に記載しています。

☆自動更新となる方☆  
後期高齢者医療被保険者証をお持ちで引き続き該当する方は更新手続きが不要です。  
8月からの受給者証は7月中に送付します。

問い合わせ 受付 **社会福祉課 障がい福祉係**  
☎ 22-2263 FAX 22-2260

## 児童手当現況届の提出について

児童手当を受けている方は、6月中に「現況届」の提出が必要です。提出がないと6月以降の児童手当が受給できなくなるので、必ず手続きをしてください。対象者には関係書類を送付しています。

**受付期限** 6月30日(水)

**受付場所** 子育て支援課（本館1階）または各支所（川島・山川・美郷）

### 手続きに必要なもの

- 現況届（各受給者に送付しています）
- 受給者の健康保険被保険者証の写し

### 児童と受給者の住所が違う場合

○申立書  
※世帯の状況に応じて、他にも申告書などが必要な場合があります。

問い合わせ **子育て支援課**  
☎ 22-2266 FAX 22-2245

「児童虐待かも?」と思ったら、迷わず児童相談所全国共通ダイヤル『189』へ連絡を!

## ■ 本人通知制度

「本人通知制度」とは、事前に登録している方に、住民票の写しや戸籍などを本人の代理人や第三者に交付した場合、交付の事実を郵送でお知らせする制度です。この制度は、住民票の写しなどの不正請求の抑止および不正取得による個人の権利侵害の防止を目的としています。制度を利用するためには、事前登録が必要です。

※代理人や第三者への住民票の写しなどの交付を拒否したり、交付の可否を問い合わせる制度ではありません。また、通知内容に請求者の氏名や住所などの個人情報は記載されません。

**登録できる方** 本市に住民登録（消除された住民票を含む）または本籍（除かれた戸籍を含む）がある方

登録方法および登録に必要なものなど、詳しくは問い合わせください。

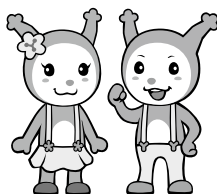

問い合わせ

市民課

☎ 22-2210 FAX 22-2245

## ■ 下水道への接続について

下水道は衛生的で住みよい生活環境の実現をはじめ、川や海の水質保全など、大きな役割を担っています。下水道が整備された地域にお住まいで、まだ接続していない方は、早期の接続をお願いいたします。

市の下水道工事は「公共ます」まで行いますが、宅内の排水設備工事につきましては、各家庭、事業所の負担となります。



問い合わせ

下水道課

☎ 22-2258 FAX 22-2254

## ■ ファミリー・サポート・センター 会員募集

ファミリー・サポート・センターは、子育て中の家族が安心して子育てと仕事の両立ができるように、保育施設では対応しきれない一時的・突発的な育児のニーズに対して、依頼会員と提供会員が互いに助け合う制度です。

### 会員種別

- 依頼会員 0歳から小学校6年生までの子どもを預かってほしい方
- 提供会員 自宅などで子どもを預かることができる方
- 両方会員 援助の依頼も提供もしたい方

### 活動時間と利用料金

- 月～金 午前7時～午後9時 1時間700円
- 土・日・祝日、年末年始および上記以外の時間 1時間800円

※提供会員への直接支払い

問い合わせ

ファミリー・サポート・センター  
(市民センター4階ちびっこプラザ内)  
☎ 22-2440 FAX 22-2441

## ■ 生涯学習講座

### ～どきどきチャレンジ教室～

#### 「DBTポップエクササイズ」

ポップな音楽に合わせてながら呼吸を行う体幹トレーニング&ストレッチです。

- と き** ①7月2日(金) 13:00～14:00  
②7月9日(金) 13:00～14:00

**と ころ** 川島公民館 2階ホール

**講 師** 中西 桂子さん

**定 員** 15名(定員を超えた場合は抽選)

**対 象** 吉野川市在住者 20歳以上

**準 備 物** ヨガマット(もしくはバスタオル)、動きやすい服装、飲み物、タオル

**参 加 費** 無料

**申込期限** 6月30日(水)

※新型コロナウイルスの状況によっては中止となる場合があります。

問い合わせ  
申し込み

川島公民館(木曜休館)  
☎・FAX 25-2180

## 会計年度任用職員募集

**募集職種** 家庭相談員兼子ども家庭支援員兼母子  
父子自立支援員

**職務内容** 家庭などからの相談対応や指導、必要  
な支援に係る業務など

### 登録資格\*1

- 大学において心理学、教育学若しくは社会学を  
専修する学科またはこれらに相当する課程を修  
めて卒業した方で、施設において1年以上相談  
援助業務に従事した方
- 保健師、助産師、看護師、保育士
- 教育職員免許法に規定する普通免許状を有する方
- 社会福祉主事として、2年以上児童福祉事業に  
従事した方 など

**勤務時間\*\*2** 週30時間

**基本給\*\*3** 月額126,270円～130,761円

**雇用期間** 8月1日～令和4年3月31日

**申込期限** 6月30日(水)

※1 登録資格は、上記以外でも該当となります。詳細に  
つきましては、ご連絡ください。

※2 勤務時間は、面接時にご確認ください。

※3 基本給は、吉野川市職員（臨時的任用職員や嘱託員）  
として令和元年度までに在職がある場合、その職歴に応  
じて、基本給を決定します。

問い合わせ  
申し込み

### 子育て支援課

☎ 22-2266 FAX 22-2245

## 「吉野川市暮らしのガイドブック 2021年度版」を発刊しました

「吉野川市暮らしのガイドブック2021年度  
版」を、本市と株式会社サイネックスとの協働作  
業により発刊しました。

市役所の各種手続きや行政情報はもちろん、観  
光・文化などの情報も掲載しており、暮らしに密  
着したガイドブックとなっていますので、ぜひご  
活用ください。

各世帯へは6月から順次配付（ポスティング）  
しています。



問い合わせ

### 市長公室

☎ 22-2203 FAX 22-2244

## 生涯学習講座の 講座生募集

本市に住民登録のある方は、  
どなたでも受講できます。多く  
の方の参加をお待ちしています。

### 講座内容

●川島教室（川島公民館）  
いっしょにあそぼ くおびぞ  
に抱っこ、わらべ歌であそぼく  
（乳幼児と保護者10組）

赤ちゃんから就学前の乳幼児  
を対象に、伝承「わらべ歌」で  
楽しく遊びます。

●山川教室（山川公民館ほか）  
地域学習講座（60人）

地域の歴史と文化に触れると  
ともに、地域の課題にも積極的  
に取り組みます。講演会、現地  
研修会などを行います。

●いきいき生活講座（60人）

健やかでゆとりある、いきい  
きとした生活を送ることを目指  
し、自らの教養を高める学習や  
実践活動に取り組みます。講演  
会、講習会、現地研修会などを  
行います。

●美郷教室（ふるさとセンターほか）  
絵手紙講座（8人）

### ●歴史講座（30人）

「生涯学習講座で、見つけよ  
う自分の力・可能性、広げよ  
う世代を超えた交流の輪」を  
キャッチフレーズにチャレンジ  
します。

**申込方法** 川島公民館、山川公  
民館、ふるさとセンターに備え  
付けの申込用紙に必要事項を記  
入の上、提出してください。募  
集定員を超えた場合は、抽選に  
より講座生を決定します。

**申込期間** 6月21日(月)～30日(水)  
※募集定員に達していない場合  
は、随時受け付けています。

**その他** 内容については、会  
場となる施設へ問い合わせく  
ださい。

### 問い合わせ・申し込み

川島公民館 ☎ FAX 25-2180  
山川公民館 ☎ FAX 42-5582  
ふるさとセンター  
☎ FAX 43-2506  
☎ FAX 43-2506



不法投棄は大変な犯罪です！もし不法投棄を見かけたら、ご連絡ください。  
阿波吉野川警察署 ☎25-6110 環境企画課 ☎22-2230 FAX22-2247

# 生活トピックス

## 巡回職業相談

**対象者** 職業相談希望の方  
**内容** 県内求人情報の提供と職業相談、職業についての知識や就職の心構えについて指導  
※雇用保険の受け付けは行いません。

### 【川島】

**とき** 7月7日(水)  
午後1時30分～2時30分  
**ところ** こだま会館

### 【山川】

**とき** 8月2日(月)  
午前10時30分～11時30分  
**ところ** 八坂会館  
※各会館へ事前に予約をお願いします。

### ●問い合わせ

ハローワーク吉野川  
☎24-2166 FAX22-0410

### ●予約先

こだま会館  
☎25-2221 FAX25-2239  
八坂会館  
☎42-4345 FAX42-7277

## 清掃ボランティアのご案内

除草作業、清掃作業を行います。

### 江川湧水源周辺

**集合場所** 江川湧水源「いやしの舎」  
(吉野川医療センター西側)  
**作業日時** 7月1日(木)  
午前6時30分～7時30分

### 多津美橋～江川・鴨島公園

**集合場所** 多津美橋あずまや  
(鴨島第一中学校西側)  
**作業日時** 7月1日(木)  
午前7時～8時

### ●問い合わせ

NPO法人江川エコフレンド  
☎090 (2892) 6463 (瀬尾)

## 土地家屋調査士による 無料相談会

土地の境界線や分筆登記、地目を変更、建物の新築、増築、取り壊した場合などについてご相談ください。

**とき** 6月30日(水)  
午前10時～正午  
**ところ** 山川地域総合センター  
3階大会議室

### ●問い合わせ・申し込み

公益社団法人徳島県公共嘱託登記  
土地家屋調査士協会  
☎088 (623) 7275  
FAX088 (623) 7276

## 徳島ヴォルティスホームゲームスケジュール

**とき** 6月23日(水) 午後7時 **対戦相手** FC東京  
**とき** 6月27日(日) 午後6時 **対戦相手** 横浜F・マリノス  
**とき** 7月11日(日) 午後6時 **対戦相手** 清水エスパルス  
**会場** 鳴門・大塚スポーツパーク ポカリスエットスタジアム

### ●問い合わせ

徳島ヴォルティス株式会社  
☎088 (672) 7339 FAX088 (672) 7262  
ホームページアドレス <https://www.vortis.jp/>



©2009 TOKUSHIMA VORTIS CO., LTD.

## 働くことを希望する若者の就労・悩み相談

働くことを希望している15歳～39歳と40歳代の無業者およびその家族を対象に、これからのことを一緒に考えます。子どもの自立に悩む家族の相談も実施します。

相談は無料で、秘密は厳守しますので、気軽にご相談ください。  
※事前に予約が必要です。

**とき** ●6月24日(木) 午後1時30分～4時30分  
●7月29日(木) 午後1時30分～4時30分  
**ところ** ハローワーク吉野川1階特別相談室

### ●問い合わせ あわ地域若者サポートステーション

☎088 (637) 7553 FAX088 (696) 2510

## 阿波吉野川警察署だより

### ～知ってますか？アダルトビデオ (AV) 出演強要問題・「JKビジネス」 問題～

近年、アダルトビデオ出演強要や、いわゆる「JKビジネス」と呼ばれる営業により児童が性的な被害に遭うなど、若年層の女性に対する性的な暴力の問題が深刻な状況にあります。10代、20代の女性を中心にさまざまなトラブルが発生しています。



### ●こんな被害に遭っています

- ・イヤなら違約金を払えと脅された
- ・撮影を拒否すると、学校や家族にばらすと脅された
- ・性暴力の被害を受け、体も心も傷つけられた

### 注意①

その場で契約やサインをしない！

### 注意②

「契約してしまったから仕方がない」と一人で悩まず、すぐに相談しましょう！

### ●問い合わせ

阿波吉野川警察署  
☎25-6110 FAX25-6133  
鴨島町交番 ☎24-2331

## 薬物乱用は「ダメ。ゼッタイ。」

現在、薬物乱用者の低年齢化や、覚醒剤、大麻、危険ドラッグ使用者による犯罪の多発など、薬物乱用問題は深刻化しています。

大麻事犯については、検挙人員の半数以上を30歳未満の若年層が占め、若年層に限っては、覚醒剤より大麻の検挙人員が上回っており、若年層における大麻乱用の広がりが懸念されています。平成25年度では約1,500人であった大麻検挙人員は、令和元年度には約4,300人まで増加しています。「興味本位・好奇心」「その場の雰囲気」に誘われて、手を出してしまう人の比率が高い傾向にあります。

大麻には、テトラヒドロカンナビノールという有害物質が含まれており、幻覚作用や記憶への影響、学習能力の低下などをもたらします。大麻成分を含む食品による健康被害も発生しており、救急搬送された事例もあります。

薬物乱用をなくすため、「ダメ。ゼッタイ。」普及運動を毎年6月20日から7月19日の間、全国一斉に実施します。薬物乱用防止の推進に向けて皆様のご協力をお願いします。

### ●問い合わせ

徳島県薬物乱用防止  
阿波吉野川地区協議会  
(吉野川保健所 生活衛生担当)  
☎36-9017 FAX22-1760

がんを防ぐための新12カ条 1条 たばこは吸わない

# 生活トピックス

## 鴨島公民館だより

新型コロナウイルス感染拡大防止のため、延期もしくは中止となる場合があります。開催日間近に必ず問い合わせください。

### ●鴨島公民館 40 + 1周年記念

小松玲子 サヌカイト & マリンバコンサート

と き 7月24日(土)

開 場 午後1時30分 開演 午後2時

入 場 料 親子ペア券 1,000円 大人 800円  
大学生以下 500円(幼稚園児以下は入場不可)

チケット販売開始日 6月19日(土)

チケット販売場所 鴨島公民館・宮脇書店鴨島店

### ★講座案内(参加費無料・要申込)

各自検温・マスク着用

### ●知って役立つ

～感染症や熱中症から身を守る対策とサプリ～

と き 6月23日(水) 午後1時30分～2時45分

と ころ 鴨島公民館2階 視聴覚室

講 師 大塚製薬(株)管理栄養士 久保恵美子さん

### ●元気づくり体操 ～楽しい脳体操～

と き 6月24日(木) 午後1時30分～3時

と ころ 鴨島老人福祉センター 集会室

講 師 鴨島病院作業療法士 住友祐介さん

### ●そこがもっと知りたい ～オリンピックの年、阿波

藍の歴史 中世から近世への繁栄～

と き 6月28日(月) 午後1時30分～2時45分

と ころ 鴨島公民館2階 視聴覚室

講 師 四国大学教授 須藤茂樹さん

### ●健康セミナー

～睡眠の基礎知識と睡眠に関わる病気～

と き 7月8日(水) 午後3時～4時

と ころ 鴨島公民館2階 視聴覚室

講 師 徳島病院脳神経内科医師 谷口浩一郎さん

### ●やさしい経済 ～企業の決算から株価の見直し 世界貿易摩擦や世界経済の行方～

と き 7月9日(金) 午後1時30分～2時45分

と ころ 鴨島公民館3階 江川わくわくホール

講 師 みずほ証券(株)支店長 鬼頭正和さん

### ●歴史 ～渋沢栄一と近藤廉平の関係～

と き 7月14日(水) 午前10時～11時30分

と ころ 鴨島公民館3階 江川わくわくホール

講 師 吉野川市文化財保護審議会委員 谷本清さん

### ●FPから学ぶくらしとお金 ～50歳から始めるお金の話 ため方、増やし方を学ぶ～

と き 7月17日(土) 午前10時～11時30分

と ころ 鴨島公民館2階 視聴覚室

講 師 日本FP協会徳島支部 安丸正美さん

### ●知って役立つ ～認知症への気づき 介護に関する基礎と介護技術～

と き 7月21日(水) 午後1時30分～2時45分

と ころ 鴨島公民館2階 視聴覚室

講 師 健祥会プロバンス 宗本さん

### ★募集

#### ●夏休みこども教室

申込期間 7月10日(土) 午前9時～7月17日(土)

申込方法 電話受付(先着順)

①、②どちらかひとつのみ

対 象 市内小学生 持ち物 飲み物・タオル

参加費 500円

#### ①絵画・ポスター教室

と き 7月28日(水)、7月31日(土) 全2回  
午前10時～正午(両日)

定 員 10人

#### ②書道教室

と き 7月30日(金) 午前10時～正午  
7月31日(土) 午後2時～4時

定 員 両日とも10人

●問い合わせ 鴨島公民館 ☎24-5111 FAX24-5113

## 文化研修センター通信

### ●企画展 日展所蔵作品展 -併催- 県内の日展会員・会友作品展

と き 7月20日(火)～27日(火) 入場料 500円(高校生以下は無料)

### ●ロビー展 「風景」(麻植哲司さんの風景画作品)

と き 6月12日(土)～25日(金)

### ★文化協会からのお知らせ

#### ●第17回総合美術展

と き 7月16日(金)～18日(日)

午前9時～午後5時(最終日は午後4時まで)

と ころ 文化研修センター多目的ホール

入 場 料 無料

出品資格 高校生以上で本市在住の方、もしくは本市内の職場、文化サークルに所属している方

出 品 料 会員(500円)、会員外(800円)、高校生(無料)

申込期間 6月18日(金)～7月2日(金)

※詳しくは文化研修センター窓口まで

#### ●一日体験講座 夏を涼しく過ごそう

「ふわふわ手作りパフェと押し花コースター」

と き 7月24日(土) 午後1時～3時

と ころ 文化研修センター研修室4

講 師 近藤佐起江さん(花で生活を楽しむ講座講師)

参加費 1,000円(税込み) 定員 13人 準備物 はさみ



●問い合わせ 文化研修センター ☎22-0015 FAX22-0016

## 福祉のお仕事相談

### 徳島県委託事業

福祉のお仕事を探している方や興味がある方向けに、就職や転職活動、福祉の資格取得などについて、相談を受け付けています。

### こんなこと応援します

- 福祉のお仕事紹介
- 福祉の資格のご相談
- 小中高大学等で福祉の授業
- 介護福祉士・保育士等の修学資金の貸付
- 福祉の知識・技能取得セミナー
- 履歴書の書き方や働き方などのアドバイス

### ●問い合わせ

徳島県社会福祉協議会

徳島県福祉人材センターアイネット

☎088(625)2040

FAX088(656)1173

メールアドレス ainet@tokushakyo.jp

ホームページアドレス

<https://ainet-tokushima.jp>

がんを防ぐための新12カ条 2条 他人のたばこの煙をできるだけ避ける

## おしえて!! 歯医者さん

### 第61回 8020運動の現在地

**質問** 昨年、初めて後期高齢者歯科健診を受けました。かかりつけ歯科の先生に「大きなむし歯もなく、残っている自分の歯は25本、8020達成です。」と褒めていただいたのですが、現在、達成者はどれほどいるのですか？

**回答** 8020(ハチ・マル・ニイ・マル)運動は「80歳になっても20本以上の自分の歯を保とう」という運動で、平成元年に厚生省(現・厚生労働省)と日本歯科医師会が提唱し、自治体、各種団体、企業、そして広く国民に呼びかけてきました。「80」は提唱当時の日本人の平均寿命を、「20」は「自分の歯で食べられる」ために必要な歯の数を意味し、「生涯、自分の歯でおいしく食べる楽しみを味わえるように」との願いを込めたこの運動が始まってから30年余りが経過しています。

平成元年当時、80歳での1人あたりの残っている歯(1人平均現在歯数)はわずか4・8本、8020達成率は約7%でした。しかし、この運動が始まったあとの1人平均現在

歯数・8020達成率は、  
平成5年…5・9本、10・9%

平成11年…8・2本、15・3%

平成17年…9・8本、24・1%

平成23年…14・2本、40・2%

平成28年…16・9本、51・2%

(厚生省・歯科疾患実態調査)と推移し、当初は夢物語とされた到達目標「平成34年に達成率50%(2人が1人が達成者)」を6年も早く成し遂げました。さらに、現在歯数と健康寿命が密接に関わっていることも分かってきました。例えば、自分の歯を20本以上保っている高齢者は、19本以下の人よりも認知症や要介護となるリスクが少ないことが明らかになっています。

現在、令和4年に向けて新たな歯科保健目標「8020達成率60%」が掲げられています。達成率50%は歯科医療の通過点であり、私たち歯科医師は、皆さんとともに更なる向上を目指しています。

#### 【吉野川市歯科医師会】

お口の質問を募集しています。下記までメールまたはFAXでお寄せください。

#### ●お口の質問について(窓口)●

市長公室 FAX 22-2244 メールアドレス m-koushitsu@yoshinogawa.i-tokushima.jp

## 人権とびっくす

### 人権擁護委員の活動

人権擁護委員は法務大臣から委嘱を受け、人権相談を受けたり人権の考えを広める活動をしたりしている民間ボランティアです。県内で182名、市内9名おり、法務局と連携して、地域の皆さんから人権相談を受け、問題解決のお手伝いをしたり、また人権侵害の被害者を救済したりして地域の皆さんに人権について関心を持ってもらえる啓発活動を行っています。

吉野川市の人権相談は、西麻植会館、交流センター、山川公民館、美郷支所で月1回午後1時30分から4時まで受け付けています(詳しくは人権課に問い合わせるか、「広報よしのがわ」をご覧ください)。また、みんなの人権110番(☎0570-1003-110)は、いじめ、差別、虐待、セクハラなどさまざまな人権問題についての相談電話です。相談は無料で、秘密は厳守しますので、ひとりで悩まず早めに電話してください。

さらに、小中学生対象の手紙による人権相談「子どもの人権SOSミニレター」も実施しています。現在、高校一年生まで拡大しています。

人権意識を高めるためさまざまな啓発広報活動を行っています。小学校での「人権の花運動」は、花を育てることを通じ、命の大切さ、思いやる心を育みます。また、育てた花の写生大会も実施します。人権擁護委員の日(6月1日)や人権週間(12月4日~12月10日)に市内量販店にて啓発リーフレットなどを配布し、人権尊重の大切さを呼びかけています。

日常生活の中で、「これは人権問題では?」「どこに相談すればよいのか?」などお悩みのときは、人権擁護委員に気軽に相談してください。



昨年度開催された人権の花運動の様子

#### 問い合わせ

人権課

☎ 22-2229  
FAX 22-2260



も~っと元気に!

# 令和3年度 「よしのがわ国保健康ポイント事業」

健康ポイントを貯めて、  
健康とごみ袋を手に入れましょう!

このカードにスタンプを  
3つ集めると、  
市指定ごみ袋を  
プレゼント!

交換期限は  
令和4年3月31日(木)まで

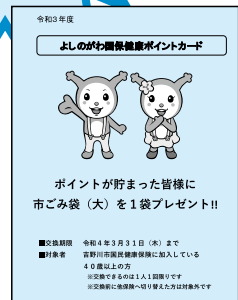
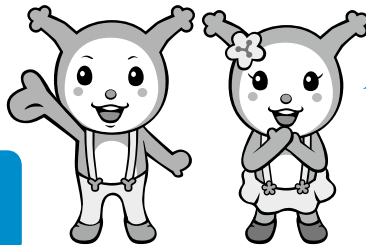

**対象者** 吉野川市の国民健康保険に加入している40歳以上の方  
※交換できるのは1人1回限りです。  
※交換前に他保険へ切り替えた方は対象外です。

**交換方法** 特定健康診査受診後に健康推進課(本館1階)から配付の**健康ポイントカード**に下記の①~④の健康スタンプのうち、3つ集めて(①は必須)、交換期限までに健康推進課または各支所(川島・山川・美郷)に持参してください。  
市指定ごみ袋(大)10枚入1袋と交換します。

## ★スタンプの集め方★ ※①は必須です。

① 特定健康診査(集団健診・医療機関健診・日帰り人間ドック健診のうちいずれか)を受診する。

↓  
健康ポイントカードを発行します。

↓  
スタンプを押します(日帰り人間ドック健診の場合は、がん検診分と合わせて2つ押します)。

- ② ③ ④ のいずれか2つ
- ② 特定健康診査結果説明会に出席してスタンプを押します。
  - ③ 市のがん検診、歯周疾患検診または骨粗しょう症検診受診でスタンプを押します。
  - ④ 長寿いきがい課の介護予防事業、生涯学習課、商工観光課の健康イベントに参加でスタンプを押します。  
※詳細については市ホームページや案内チラシで確認してください。

健康イベントについては、新型コロナウイルスの影響で、延期または中止になる場合があります。

## 吉野川市国保日帰りドック健診申し込み期間延長!

吉野川市国保日帰りドック健診の一部の申し込み期間を6月25日(金)まで延長します。定員になり次第締め切りますので、早めに申し込みください。詳しくは市ホームページまたは健康推進課へ問い合わせください。

●問い合わせ 健康推進課 ☎22-2268 FAX22-2245

がんを防ぐための新12カ条 4条 バランスのとれた食生活を

# 徳島県外における子どもの予防接種と 接種費用の助成について

本市では、次の対象者が県外の医療機関で「子どもの定期予防接種」を受ける場合、接種費用の一部助成（市が定める金額）を行っています。

助成を受けるには、健康推進課（本館1階）で手続きを行い、本市が発行する「定期予防接種実施依頼書」の交付を受ける必要があります。

※「定期予防接種実施依頼書」の交付を受けないで接種すると全額自己負担になります。

※助成対象期間については健康推進課へ問い合わせください。

## 対象者

本市に住民登録があり、以下の①～③いずれかに該当する方。

- ① 予防接種を受ける方と保護者が出産などのため県外に長期にわたり滞在している場合。
- ② 病気などの理由により、委託医療機関以外の医療機関に通院・入院、または入所している場合。
- ③ その他やむをえない特別な理由があると市長が認める場合。

## 対象となる定期予防接種

種 類	対象となる者の年齢
四種混合	生後3月から生後90月に至るまでの間にある者
不活化ポリオ	生後3月から生後90月に至るまでの間にある者
二種混合	11歳以上13歳未満の者
麻しん若しくは風しん または 麻しん風しん混合（1期）	生後12月から生後24月に至るまでの間にある者
麻しん若しくは風しん または 麻しん風しん混合（2期）	5歳以上7歳未満の者であって、小学校就学の始期に達する日の1年前の日から当該始期に達する日の前日までの間にある者
日本脳炎（1期）	生後6月から生後90月に至るまでの間にある者
日本脳炎（2期）	9歳以上13歳未満の者
BCG	生後1歳に至るまでの間にある者
Hib 感染症	生後2月から生後60月に至るまでの間にある者
小児の肺炎球菌感染症	生後2月から生後60月に至るまでの間にある者
ヒトパピローマウイルス 感染症	12歳となる日の属する年度の初日から16歳となる日の属する年度の末日までの間にある女子
水痘	生後12月から生後36月に至るまでの間にある者
B型肝炎	1歳に至るまでの間にある者
ロタウイルス感染症	ロタリックス：生後6週から生後24週までの間にある者 ロタテック：生後6週から生後32週までの間にある者

※日本脳炎については、平成7年4月2日から平成19年4月1日までに生まれた者（特例対象となる者）については、20歳未満の間とする。

※予防接種の接種方法および接種回数、予防接種実施規則に基づき実施するものとする。

●問い合わせ 健康推進課 ☎22-2268 FAX22-2245

がんを防ぐための新12カ条 5条 塩辛い食品は控えめに

本人や介護をしている家族が集まって自由に話をしながら、情報交換や介護の相談、認知症に関する勉強などを行う場として開催しています。また、介護の経験がある方、ボランティアの方など、認知症について理解を深めたい方は気軽にご参加ください。



## ◆日程・場所

日 程		時 間	場 所
1回	令和3年	※第1回は終了しました。	
2回		6月25日(金)	吉野川市民プラザ 2階 多目的室(中)
3回		8月23日(月)	
4回		10月22日(金)	
5回		12月13日(月)	
6回	令和4年 2月25日(金)	2) 個別相談 午後3時30分より	

## ◆内容

- ①介護者同士の交流、認知症や介護に関する情報交換
- ②認知症に関する講話、認知症の方へのリハビリ、コグニサイズ
- ③個別相談

## ●アドバイザー：

- ・認知症の人と家族の会 徳島県支部 お世話人
- ・鴨島病院作業療法士

## ◆対象となる方

- ①認知症の方、②介護をしている家族の方、
- ③介護経験のある方、④認知症に関心のある方、
- ⑤ボランティアの方

## ●問い合わせ・申し込み

吉野川市地域包括支援センター  
(吉野川市社会福祉協議会内)  
☎0883-22-2744  
0883-22-2745  
FAX0883-22-2746

## ◆申し込み

それぞれの日程の1週間前までに、地域包括支援センターへ申し込みください。

## 成人風しん抗体検査・予防接種について

風しんの予防接種について、公的な接種を受ける機会がなかった方は、抗体保有率が他の世代に比べて低くなっています。そのため、対象の方に令和元年6月にクーポン券を発送しています。

## 《対象者》

昭和37年4月2日～昭和54年4月1日生まれの男性で、平成26年度以降、風しんまたは麻しん風しん混合の抗体検査および予防接種を受けたことがない方。

## 《受診方法》

- ①職場での定期健康診断や特定健診当日、またはかかりつけ医などにクーポン券と抗体検査受診票(A4)、本人確認書類(健康保険証や免許証など)を持参して、抗体検査を受ける。
- ②抗体検査の結果、十分な量の抗体がないと判明した方は、予防接種を受ける。
  - ・抗体が8倍未満および8倍→クーポン券で予防接種を受けることが可能。
  - ・抗体が16倍の方→低抗体価としてワクチン接種が勧められており、吉野川市の半額助成対象。

## 《クーポン券の使用期限》

令和4年3月31日(木)

※転入された方は、吉野川市のクーポン券に交換しますので、健康推進課まで問い合わせください。

●問い合わせ 健康推進課 ☎22-2268 FAX22-2245

がんを防ぐための新12カ条 6条 野菜や果物は豊富に

# 吉野川市子育て支援施設 7月の行事予定

## 鴨島児童館

住 所 鴨島町知恵島1208番地2  
TEL・FAX 24-2379  
開館日 月～土  
開館時間 午前10時～午後6時(月～金)  
午後1時～6時(土曜日)

6日・13日・20日・27日(火)  
BPプログラム

13日・27日(火)  
絵画教室

21日(水) 乳幼児子育て広場  
28日(水) 俳句教室

## 鴨島南児童館

住 所 鴨島町飯尾550番地76  
TEL・FAX 22-2277  
開館日 月～土  
開館時間 午前10時～午後5時30分(月～金)  
午後1時～5時30分(土曜日)

5日(月)・6日(火)  
笹飾りを作ろう!

7日(水) セタまつり

13日(火) ダルクローズリトミック

26日(月) 絵画教室

30日(金) だるまこ・シャボン玉遊び

## 八坂児童館

住 所 山川町安楽寺165番地  
TEL・FAX 42-6828  
開館日 月～土  
開館時間 午前10時～午後6時(月～金)  
午後1時～5時30分(土曜日)

1日(水) セタ制作

26日(月) 夏休み課題制作

27日(火) 硬筆教室

29日(木) バスボムを作ろう

30日(金) エコバッグを作ろう

※月間行事予定表は二次元コード  
でご確認ください。

※各施設にも月間行事予定表を備  
え付けています。

※詳しくは、各施設へ  
直接問い合わせくだ  
さい。



新型コロナウイルス感染症拡大防止  
のため行事が変更、中止になる場合  
がありますのでご注意ください。

## 子育て支援センター ちびっこプラザ

住 所 鴨島町鴨島252番地1  
(吉野川市民プラザ内)  
TEL 22-2440  
FAX 22-2441  
開館日 月・水～土、第3日曜日  
開館時間 午前9時～午後5時

1日(水) たなばたアート

9日(金) 誕生会

12日(月) 身体計測

14日(水) ママピラティス

15日(木) 絵本の読み聞かせ

26日(月) リトリト☆リトミック

28日(水) 身体計測

29日(木) ママのためのリフレッシュマッ  
サージ・産後ケアアドバイス

## 子育て支援室 ちびっこドーム

住 所 川島町栗村2421番地1  
(川島こども園内)  
TEL 25-6616  
FAX 25-6617  
開館日 月・火・木  
開館時間 午前9時～午後3時

13日(火) 身体計測

## 子育て支援室 もうもうあいランド

住 所 鴨島町牛島888番地1  
(鴨島東こども園内)  
TEL 24-8914  
FAX 24-8922  
開館日 火・水・金  
開館時間 午前9時～午後3時

21日(水) 身体計測

## 子育て支援室 ほたるルーム

住 所 山川町町94  
(高越こども園内)  
TEL・FAX 42-5758  
開館日 月・水・金  
開館時間 午前9時～午後3時

9日(金) 子育て何でも相談

16日(金) 身体計測

## 子育て支援館 ぶどうの木

住 所 鴨島町鴨島440番地2  
(認定こども園めぐみ幼稚園  
めぐみ保育園北側)  
TEL・FAX 38-9117  
TEL 24-2435  
開館日 月～金  
開館時間 午前9時～午後3時

7日(水) お誕生会

14日(水)・15日(木)  
イザヤ先生と英語で遊ぼう!

27日(火) ふきこおばさんとあそぼう!

## 地域子育て支援センター かもめ元気クラブ

住 所 鴨島町西麻植字大東98番地1  
(鴨島かもめこども園内)  
TEL 24-2856  
FAX 24-2857  
開館日 火・木・金  
開館時間 午前10時～午後3時

1日(水) 作って遊ぼう

6日(火) 子育て相談(健康発達)

8日(木) 英語で遊ぼう

15日(水) ベビーマッサージ

29日(木) 楽器で遊ぼう

## 地域子育て支援センター 山瀬わんぱく広場

住 所 山川町諏訪266番地5  
(山瀬かもめこども園内)  
TEL 30-1212  
FAX 30-1213  
開館日 月・水・木  
開館時間 午前10時～午後3時

1日(水) 絵本の読み聞かせ

15日(木) 運動遊び

29日(木) 作って遊ぼう

## 子育て支援 なかよしくらぶ

住 所 鴨島町鴨島乙897番地9  
(鴨島中央認定こども園内)  
TEL・FAX 24-2356  
開館日 月・水・金  
開館時間 午前10時～午後3時

14日(水) 誕生会

28日(水) 食育相談

30日(金) 子育て相談

●問い合わせ 子育て支援課 ☎22-2266 FAX22-2245

がんを防ぐための新12カ条 7条 適度に運動

## 介護予防教室

月	日	曜日	時 間	場 所	地区	内 容	
7 月	1	木	9:00~10:30	忌部農業構造改善センター	山川	健 康 相 談	口腔(こうくう)ケア
			13:00~14:30	鍛冶屋敷公会堂	川島		栄養のお話
	5	月	9:00~10:30	南町集会所	山川		口腔ケア
			13:00~14:30	瀬詰老人会館	山川		栄養のお話
	9	金	13:30~15:00	山瀬公民館	山川		栄養のお話
	12	月	13:00~14:30	飯尾敷地公民館・飯尾敷地 コミュニティセンター	鴨島		口腔ケア
	13	火	9:00~10:30	川島老人福祉センター	川島		楽しい脳体操
	14	水	9:00~10:30	中部農業構造改善センター	山川		口腔ケア
	20	火	9:00~10:30	東新町ふれあい会館	鴨島		介護予防体操
			13:00~14:30	山川公民館	山川		栄養のお話
	26	月	9:00~10:30	鴨島老人福祉センター	鴨島		栄養のお話
	27	火	9:00~10:30	川島公民館神後分館	川島		
30	金	9:00~10:30	森山公民館	鴨島	口腔ケア		

※健康手帳を持参してください。 ※資料がある場合があります。眼鏡が必要な方は持参してください。  
 ※健康相談の受付時間は、基本的に開始時刻から30分間です。 ※講座内容は変更する場合があります。  
 ※新型コロナウイルス感染拡大状況によっては中止となる場合があります。

## リハビリ教室

月	日	曜日	時 間	場 所	地区	内 容
7 月	15	木	13:30~15:30	川島公民館岡山分館	川島	●血圧測定
	19	月	13:30~15:30	西川田福祉センター	山川	●体力測定(握力・2ステップ)
	28	水	9:00~11:00	八坂会館	山川	●理学療法士による 個別運動指導
	29	木	9:00~11:00	牛島公民館	鴨島	●集団体操

●問い合わせ 長寿いきがい課 ☎22-2264 FAX22-2260

### 100歳の誕生日おめでとうございます



岡田明子さん  
(鴨島町上下島)  
大正10年4月10日生まれ

岡田さんは鴨島町に生まれ、0歳のときに母親を亡くし、祖母に育てられました。県庁で仕事を始めましたが、病気のため退職されました。現在は、ラジオ体操や嚙下体操を行い運動を日課とされています。おらかな気持ちで好きなことをして過ごすことが長生きの秘訣だそうで、習い事がお好きな岡田さんは三味線や習字も習われていました。また、読書や俳句が趣味で、日記も毎日つけられているそうです。誕生日当日は親族が見守る中、笑顔で祝い状を受け取られました。

吉野川市内の100歳以上の長寿者は43人(女性40人 男性3人)になりました。

がんを防ぐための新12カ条 8条 適切な体重維持



# できごと

yoshinogawacity



## 消防団員辞令交付式

4月1日、市役所で吉野川市消防団長の辞令交付式が行われ、市長より大坪聖典さんに辞令が交付されました。

また、4月9日、市役所で団長、副団長、市内34分団の分団長の出席により、吉野川市消防団辞令交付式が行われ、大坪消防団長から新しく副団長、分団長になった10人に辞令書が交付されました。

令和3年度から団長、副団長、分団長になられたのは次の方々です（順不同、敬称略）。



△新しい消防団長に辞令書を交付

消防団長	大坪 聖典	鴨島方面第12分団長	森 貴明
川島方面副団長	日野 恵介	鴨島方面第13分団長	中野 輝彦
川島方面副団長	佐藤 清人	川島方面第3分団長	橋本 光広
鴨島方面第8分団長	奥本 将夫	川島方面第10分団長	下野 嘉三
鴨島方面第9分団長	新居 修	山川方面第8分団長	齋藤 正人
鴨島方面第11分団長	北浦 徳明		



## 感謝状贈呈

3月31日、市役所にて、原井市長から岸田早苗さんに感謝状を贈呈しました。

岸田さんは、吉野川市在宅医療・介護連携推進事業協議会の設立以来、事務局として協議会の円滑な運営に多大なる貢献をされました。多年のご功勞に心より感謝の意を表します。

△感謝状を手にする岸田さん

## 手作りかざぐるまのプレゼント

4月15日、市内の認定こども園・保育所の4歳児・5歳児の子どもたちに、今年も竹細工の手作りかざぐるまのプレゼントがありました。10年以上前から毎年、市内のおじちゃん（匿名）として寄贈していただいておりますが、寄贈していただいていた市内のおじちゃんは、鴨島町の蔦谷さんでした。

今年も514人の子どもたちに届きました。園庭では、子どもたちが、かざぐるまを使ったこいのぼりを手に、元氣よく風に泳がせて楽しみました。



△かざぐるままで元氣に遊ぶ高越こども園の園児



△第18走者 楠木 太陽さん



△第19走者 庄村 花菜さん

## 東京2020オリンピック聖火リレー

4月15日、徳島県第1日目第3区間約3.6kmを19名のランナーが走行し、無事に聖火をつなぐことができました。

東京2020オリンピック聖火リレーランナー吉野川市選考委員会から選出された2名

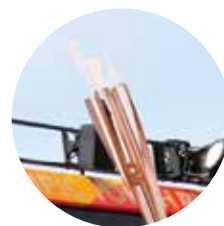

# わくわくレシピ

## さつまいの揚げまんじゅう

素朴で体に優しい味わい！ 簡単な手作りおやつレシピです♪



- 1 さつまいを適当な大きさに切って、ゆでるか蒸してつぶす。
- 2 ①に砂糖と米粉を加えてよく混ぜる。
- 3 ②を平たい丸形に整えて、油で揚げる。



### 【材料(1人分)】

- さつまい ..... 40 g
- 米粉 ..... 4.5 g
- 砂糖 ..... 4.5 g
- 油 ..... 適量

### 調理の point

- さつまいはゆでるか蒸した後、冷めないうちにつぶすときれいにつぶれます。
- さつまいの質（ホクホクかねっとりか）によって米粉の量を微調整して、まとまりやすい硬さにしてください。



鴨島 **ポストイング**  
営業所

簡単なチラシ配布

時給 **1,100円** 1日4時間で、日給 **4,400円**

4時間程度 約50~70件程度/日 月給例 9万円以上

休/水曜・木曜 ●各種保険完備・他手当有 ●マイカー通勤可 **初心者未経験の方大歓迎!**

お気軽にお問合せください 面接日時を相談の上、決定 Tel. **088-665-4000** [株田/今枝まで]

家族葬から社葬、  
四十九日・年忌法要

鴨島  
ベルベ  
玉鳳院

仏事  
全般

GYOKUHOUIN  
24h  
受付

**088-665-4000**

WEBサイトから P検索、ベルベ法要 bellbe.net

オンライン授業も  
リモートワークも

**ZAQ光**

お伺いします！ 設定 & サポート

吉野川市のケーブルテレビ  
日本中央テレビ株式会社

☎0883-22-1501 http://www.jctv.ne.jp

雑貨・ギフトのお店  
リトルバード  
**Little Bird**

お中元ギフト早期承り中です

内祝・快気祝・記念品・法要・香典返し

〓 7月は休まず営業します /

鴨島町鴨島169-1商工会議所1F ☎ **0883-24-8181**  
E-mail: lbg2005@tea.ocn.ne.jp HP: lb8181.com

【定休日】日曜・祝日 【営業時間】10:00~18:00

素敵な出逢いを  
サポートいたします

カップル誕生実績あります。お気軽にご相談ください。

結婚相談室 **しあわせキューピット**

吉野川市川島町桑村633-18  
TEL 0883-25-5547 FAX 0883-25-3819

がんを防ぐための新12カ条 10条 定期的ながん検診を

## 国民年金だより

### 国民年金の手続きはお済みですか

20歳以上60歳未満の方で、会社を退職した方は、厚生年金から国民年金へ変更する届け出が必要です。

また、会社を退職した方に扶養されていた配偶者の方についても、国民年金へ種別変更する届け出が必要です。

年金手帳、退職日が確認できる書類を添えて、国民年金課(本館1階)または各支所(川島・山川・美郷)で、国民年金の手続きをしてください。

#### 問い合わせ

国民年金課 ☎22-22213  
FAX 22-22243

### 保険料は納付期限までに納めましょう

令和3年度の保険料は、月額1万6610円です。保険料は、金融機関やコンビニなどで納めることができます。

また、クレジットカードによる納付やインターネットなどを利用しての納付、便利でお得な口座振替もありますので、ぜひご利用ください。

経済的な事由で保険料を納めることが難しいときは、保険料の納付が免除または猶予される制度があります。

#### 問い合わせ

徳島北年金事務所  
☎088(655)0911  
国民年金課 ☎22-22213  
FAX 22-22243

### 保険料の免除期間・納付猶予期間がある方へ

保険料の免除・納付猶予・学生納付特例の承認を受けた期間がある方は、保険料を全額納めた方と比べ、老齢基礎年金の受け取り額が少なくなります。

将来の受け取り額を増額するために、免除等の承認を受けた期間の保険料を、10年以内であれば遡って納めることができます。

詳しくは、ねんきん加入者ダイヤルまたは年金事務所へ

問い合わせください。

#### 問い合わせ

ねんきん加入者ダイヤル  
☎0570(003)004  
徳島北年金事務所  
☎088(655)0911

### 社会保険労務士会による無料年金相談

次のとおり、社会保険労務士会による無料年金相談を実施します。

年金事務所での相談と同じように、各種年金の請求および届け書の受付もできますので、ぜひご利用ください。  
※事前に予約が必要です。  
相談日時・場所

▽6月24日(木) 午前10時～午後3時 / 本館1階相談室  
▽7月21日(水) 午前10時～午後3時 / 本館11会議室

#### 予約先・問い合わせ

街角の年金相談センター徳島(オフィス)  
☎088(657)3081  
国民年金課 ☎22-22213  
FAX 22-22243

自宅での葬儀も  
会館での葬儀も



ラストセレモニーは  
ヤマセで

ご相談ください、葬儀のこと。

**セレモニーヤマセ**

TEL 0883-42-2075  
FAX 0883-42-5951  
山川町前川167-2 山瀬観光(有)

見積無料  
ゴミの事は  
お任せ下さい!!



粗大・引越し時のごみ  
遺品整理・片付け...など。

☎0883-25-3636

吉野川市指定 許可番号第1号

有限会社  
**グリーンエンゼル**

《事務所》  
川島町山田字芝生39番地6  
FAX(0883)25-5175

誰も体験したことのない、  
驚きのVR住宅展示場



VR パーチャル空間  
体験会実施中

土地・建物のトータルプランナー  
鴨島町 JR麻植塚駅前  
tel.0883-24-1233  
http://www.smiletrust.com/

**株式会社 松島組**

MATSUSHIMA CO. 松島組 検索

**有料広告を  
募集しています**

詳細は、市長公室  
(☎0883-22-2203、FAX0883-22-2244)  
まで問い合わせください。

がんを防ぐための新12カ条 11条 身体の異常に気がいたら、すぐに受診を



図書館だより

**鴨島図書館** (市民プラザ内 市民センター3階)  
☎ 22-2004 FAX 22-2014

**開館時間** 午前9時～午後7時  
**6月、7月の休館日** 火曜日、月末資料整理日 (6月30日(水)、7月30日(金))

- ◆おはなし会  
とき 毎週土曜日 午前10時30分～11時  
ところ 鴨島図書館内 読み聞かせコーナー
- ジョン&マリアンとあそぼう♪(英語でおはなし会)  
とき 7月3日(土) 午後3時30分～4時
- よみっこ★か～ものおはなし会  
とき 7月10日(土) 午前10時30分～11時  
※上記イベントはいずれも参加無料です。当日直接会場へお越しください。
- ◆季節の工作とおはなし会「うきうき♪たなばた」  
とき 7月4日(日) 午後2時～3時  
ところ 市民センター2階 多目的室 227  
対象 幼児～小学生 参加費 無料  
定員 親子4組10人程度  
※先着申込制 6月19日(土)より受付開始 (電話受付可)
- ◆歴史講座「吉野川市の文化に尽くした人々」  
とき 7月18日(日) 午後2時～3時30分  
ところ 市民センター2階 多目的室(中)  
講師 芝原 富士夫さん 参加費 無料  
定員 25人程度  
内容 今回は「阿波藩復活で蜂須賀家の栄誉も復活へ」です。  
※事前申し込み必要 (電話受付可)。
- ◆子ども映画会「おじやる丸スペシャル銀河がマロを呼んでいる ～ふたりのねがい星～」  
とき 7月25日(日) 午後2時～3時30分  
ところ 市民センター2階 多目的室(中)  
参加費 無料 定員 25人程度  
※事前申し込み必要 (電話受付可)。  
★イベントに参加する方は、マスク着用のご協力をお願いします。  
★イベントの詳細は鴨島図書館のフェイスブックページをご覧ください。

**川島図書館** ☎ 25-3141 FAX 25-5382

**開館時間** 午前10時～午後6時  
**6月、7月の休館日** 水曜日、祝日、月末資料整理日 (6月29日(火)、7月30日(金))

- ◆「音読の会」による季節の絵本と紙芝居  
とき 6月26日(土) 午前11時～11時30分
- ◆「徳島文理大学うたおは部による七夕まつりおはなし会」  
とき 7月3日(土) 午後1時30分～3時
- ◆「夏休み手作り教室一貯金箱」※事前申し込み必要  
とき 7月24日(土) 午後1時30分～3時30分  
ところ 川島図書館および川島公民館  
※いずれも参加無料です。
- ◆展示 川村泰史×阿部和剛 二人展「名所旧跡探訪」  
とき 6月6日(日)～27日(日)  
ところ 川島図書館1階ロビー ※入場無料です。

**山川図書館** ☎ 42-5222 FAX 26-4101

**開館時間** 午前10時～午後6時  
**6月、7月の休館日** 月曜日、祝日、月末資料整理日 (6月30日(水)、7月30日(金))

- ◆山川「おはなし会」  
とき 7月10日(土) 午後2時から
- ◆子どもえいが会  
とき 6月19日(土) 午後2時から  
「おじやる丸スペシャルわすれた森のヒナタ」  
7月3日(土) 午後2時から  
「ピーターパン」  
7月17日(土) 午後2時から  
「スプーンたんたんたん げんきげんきノントン」  
※いずれも参加無料です。

いざという時のために毎月少々の掛金で

## 三倉屋互助会

セレモニー セレモニー  
**みくらや会館 みくらや西ホール**

鴨島町鴨島521 TEL(0883)24-2195(代) FAX(0883)24-2197  
川島町学字北久保118 TEL(0883)25-6255 FAX(0883)25-6256

フリーダイヤル **0120-24-2195**

土地家屋調査士・行政書士

## 鎌田真一事務所

- ① 所有する土地と隣の土地との境界がわからない
- ② 家屋を新築、増築、取壊したとき
- ③ 相続に関する疑問や質問 (遺産分割協議書の作り方)

わからないことがあればいつでもご相談ください

吉野川市鴨島町西麻植字中筋141 鎌田真一事務所 検索  
☎ 0883-36-9830

Welcome!

阿波土柱の湯 2F みのり  
**AWAのBOUL!**

初心者 大歓迎 (会員制)

●営業時間/午前11:00～午後10:00  
●定休日/木曜日  
●料金プラン  
会員登録料 ●大人:500円 ●子供:350円  
※施設をご利用いただく前に、会員登録が必要です。

●大人:1時間 500円～  
●子供(小学生以下):1時間 350円～  
●レンタルシューズ:200円  
●レンタルチーク:100円

初心者、女性や子供も楽しめるスペースです!  
※小学生以下の方は保護者同伴でご利用ください。  
※18歳未満の方は保護者の同意が必要です。  
※動きやすい服装と替えの靴をご持参ください。  
(Tシャツや半パンツ、ジャージ等でOK)

阿波土柱の湯 ボルダリングスペース 徳島県阿波市阿波町北正広205-1  
**AWAのBOUL** ☎0883-35-5471 <http://dechinoyu.com/>

外壁 屋根

塗装

視覚の贅沢を楽しまう  
塗替えで暮るサイディングボード

WB多彩仕上工法認定施工店  
リフォーム全般・光触媒施工店

**Spring 株式会社 スプリング**

吉野川営業所 〒779-3404 徳島県吉野川市山川町川田54-1  
TEL 0883-30-5094 詳しくはホームページをご覧ください

# 青少年育成補導

## 紫陽花

鴨島第一中学校 上田 智葉

憂鬱な雨の日も  
道端にポツリと咲く  
夏色の紫陽花が  
辺りを照らしている

傘を忘れた雨の日も  
雨が恋しくなった日も  
私のそばに咲いている  
きみが元気にしてくれる

今年も夏が去っていき  
きみの姿も去っていく  
また会える日を夢に見て  
きみはスヤスヤ眠りだす

「ぶんげい麻植第16号」より

## あたたかい家庭づくり

### ● 家族の絆

子どもが成長し、思春期に入る頃に、非行に走る可能性があります。その際、非行防止のブレーキとなるのが「**家族の絆**」といわれています。家族の結びつきが強いと、非行

に走りやすく、たとえ思春期の子であっても極端な暴走はしません。日頃からコミュニケーションをとって、何でも話し合えたり、相談したりできる雰囲気をつくるのが大切です。

### ● 親子の絆

子どもにとって、安心して生活できるということは、親子の絆がしっかり結ばれていて、精神的に安定していることです。子どもは「自分は親から愛されている。大切にされている。」という気持ちがあることは、安心して社会に安心して船出することができます。親子の絆を強めるために、次のようなことを心がけましょう。

- ① 親子のコミュニケーションを密にしましょう。
- ② 家庭内行事を大切にしましょう。
- ③ かけがえのない存在であることを伝えましょう。
- ④ 子どもへの期待感を伝えましょう。(過大な期待ではなく、達成可能な期待)
- ⑤ 良いところは時間をおかず褒めましょう。

● 毎月第一日曜日は「**家庭の日**」家族みんなで協力して、あたたかい家庭を作り、非行から子どもを守りましょう。

### 令和2年度の活動と概要

吉野川市青少年育成補導センターで実施した活動と、その状況については次のとおりです。

- ① 街頭補導 0件
- ② 相談活動受理件数 61件
- ③ 不審者情報件数 8件
- ④ 環境浄化活動 月1回、白ポストによる有害図書・DVD・ビデオの回収を行いました。

- 有害図書 579冊
- DVD・ビデオ 532本
- その他 4冊

- ⑤ 安全・安心活動 各幼稚園・小学校での不審者対応訓練や誘拐防止教室への参加、また各地区で行われる安全安心対策会議への参加協力を行いました。

### 連絡先・問い合わせ

市青少年育成補導センター  
☎ 25-6620  
FAX 25-6621

## 東野リキュールの本格梅酒

二人で仲よく梅酒を造り精一杯おもてなししています

ホーホケキョ 白竜峡 高越山 紅竜峡 梅酒蔵

東野リキュール製造場 東野 宏一  
TEL 0883-43-2216  
FAX 0883-43-2212

## スタッド 高原教室

### 6月無料体験学習

6/16(水)~29(火) 期間中4回 無料受講できます!

- ◆4技能の小学英語
- ◆無学年のプリント教材
- ◆指導教科:国教英
- ◆コンピュータ学習(CAI)

指導対象: 幼児~高校生  
指導者: 中谷 敬子  
連絡先: 090-9555-9699  
所在地: 高原字関135-5 JR牛島駅 徒歩5分

# 1日体験入学 募集中!!

## 大人の学校 悠遊大学

お気軽にお問い合わせください!!

生きる場所 遊ぶ場所 学ぶ場所

お問合せ 悠遊大学事務局 ☎ 0883-55-2951 担当 藤丸

〒771-2107 徳島県美馬市美馬町字八幡115番地 (重清西小学校内)

詐欺の電話やメール、ハガキにだまされないために「家族と地域の絆」でSTOP! 特殊詐欺 阿波吉野川警察署生活安全課

## 吉野川市指定天然記念物(植物) 西川田の大クス

指定年月日：1997(平成9)年9月17日指定  
所在地：吉野川市山川町槻原27-2  
所有/管理者：吉野川市

樹高は20m、樹周は目の高さで7.8mのクスノキである。吉野川堤防際の楠木神社と呼ばれる一角に生えており、幹は地面より2.5mのところまで3つに分かれ、その枝は堤防の高さを越えて伸びている。根元にある庚申塔には、寛文4(1664)年12月3日の紀年銘があることから、このクスノキは357年前にはすでにこの地にあった可能性もある。

天明8(1788)年に鹿児島政明が執筆した「麻植郡川田邑名跡志」には、楠木神社は楠木神ともいい、祭神は素戔嗚尊すさのおのみことであり、この神に祈る人は白羽の矢を供えたと記されている。なお、「麻植郡川田邑名跡志」の原本は現存せず、明治21(1888)年の写本が残されている。



# 知故郷を る郷を!!

第35回



## 訪問入浴看護師 募集!!

3人一組でお客様宅にお伺いし、入浴のお手伝いをさせていただきます。

**お仕事内容** バイタルチェック・衣服着脱介助 **時給** 1,610円

※日曜お休み(日勤のみのお仕事です)  
※ブランクのある方、未経験の方にも丁寧に指導、サポートしますので安心して働いていただけます。

地域密着型サービスでやりがいを持って一緒に働きましょう!  
お気軽にお問い合わせください。

勤務地：セントケア吉野川(吉野川市川島町三ツ島字北新田482)

〈問い合わせ先〉セントケア四国株式会社 徳島事業部  
TEL:088-654-1030

セントケア四国

検索



准看護師の方も  
ご応募可能!



5,000円以上で  
無料配達

【配達エリア】  
阿波市/吉野川市/上板町

年中 無休 ハートプラザ住友  
088-695-3224

阿波市土成町土成寺大法寺8

☐ ハートプラザ住友 検索

## ボリューム満点!住友の人気弁当

※食材の入荷状況により、お料理内容・容器が変更になる場合がございます。



国産牛と住友特製和風ソース使用  
ステーキ弁当<梅>  
配達時8%税込(税込1,480円) 1,598円



彩り弁当  
配達時8%税込(税込2,000円) 2,160円



住友特製和風ソース使用  
ローストビーフ弁当  
配達時8%税込(税込2,880円) 3,110円



# よしのがわ市民カレンダー

広報よしのがわ 6

2021年(令和3年)6月号  
通巻201号

発行/吉野川市 編集/総務部市長公室  
〒776-8611 徳島県吉野川市鴨島町鴨島115番地1

TEL 0883-22-2203 FAX 0883-22-2244  
URL <https://www.city.yoshinogawa.lg.jp/>  
E-mail [mail@yoshinogawa.tokushima.jp](mailto:mail@yoshinogawa.tokushima.jp)

再生紙と植物油インキを使用。

6月	行事・イベント	夜間・休日 在宅当番医
9 水		古本内科クリニック ☎ 24-7377
10 木	行政相談10:00~12:00 (市役所本館3階131会議室)	美摩病院 ☎ 24-2957
11 金		渡辺医院 ☎ 24-7177
12 土		松永医院 ☎ 42-2110
13 日		岸整形外科 ☎ 25-3133
14 月	吉野川市スーパープレミアム付き 商品券の購入申し込み期間 ~28日(P7)	四宮医院 ☎ 25-2016
15 火		矢田医院 ☎ 25-2006
16 水		糸田川眼科 ☎ 24-2531
17 木	行政相談10:00~12:00 (美郷支所会議室)	木村内科胃腸科 ☎ 24-6413
18 金		谷医院 ☎ 42-2353
19 土	LGBTQ電話相談13:00~19:00	井内内科 ☎ 24-3070
20 日		鴨島病院 ☎ 24-6565
21 月		中西内科クリニック ☎ 42-6755
22 火		杏和医院 ☎ 22-0333
23 水		リバーサイドクリニック岡田 ☎ 24-8884
24 木	社会保険労務士会による 無料年金相談10:00~15:00 (市役所本館1階相談室)(P24)	鴨島耳鼻咽喉科 ☎ 24-8070
25 金		石原内科循環器科 ☎ 24-2536
26 土		グリーン耳鼻咽喉科 ☎ 24-2488
27 日		大内整形外科 ☎ 24-3058
28 月		森住内科医院 ☎ 22-3010
29 火		麻名内外科クリニック ☎ 26-0020
30 水	児童手当現況届の提出期限(P11)	山下耳鼻咽喉科クリニック ☎ 42-7533

- 吉野川市子育て支援施設 7月の行事予定(P20)
- 介護予防教室・リハビリ教室(P21)
- 図書館だより(P25)

7月	行事・イベント	夜間・休日 在宅当番医
1 木		さくら診療所 ☎ 42-5520
2 金		かなめ小児科内科クリニック ☎ 26-0310
3 土		あおぞら内科 ☎ 22-1311
4 日		中西内科クリニック ☎ 42-6755
5 月	行政相談10:00~12:00 (山川公民館研修室1)	知恵島皮膚科診療所 ☎ 36-9012
6 火	行政相談13:00~15:00 (川島公民館会議室)	よしのがわ往診診療所 ☎ 36-1850
7 水		糸田川クリニック ☎ 24-7555
8 木	行政相談10:00~12:00(市役所本館4階141会議室)、人権相談13:30~16:00(交流センター1階和室)	松永医院 ☎ 42-2110
9 金	重度心身障がい者等医療費受給者 認定の更新書類受付期限(P11)	古本内科クリニック ☎ 24-7377
10 土		美摩病院 ☎ 24-2957
11 日		高橋皮膚科クリニック ☎ 24-5122
12 月		渡辺医院 ☎ 24-7177
13 火	吉野川市スーパープレミアム付き 商品券購入期間 ~19日(P7)	四宮医院 ☎ 25-2016
14 水		石原小児科 ☎ 24-2388
15 木		糸田川眼科 ☎ 24-2531
16 金		矢田医院 ☎ 25-2006
17 土	LGBTQオンライン(Zoom)コミュ ニティスペース13:30~15:00	木村内科胃腸科 ☎ 24-6413
18 日		井内内科 ☎ 24-3070

### 【夜間・在宅当番医】

- 平日/18時~22時
- 休日/9時~13時、14時~18時、19時~22時
- 吉野川市ホームページにも掲載しています。
- 日本中央テレビ、ケーブルネットおえでも放送しています。
- 変更になる場合がありますので、必ず当番医または徳島中央広域連合(☎26-1190)でご確認の上、受診してください。
- 問い合わせ/健康推進課 ☎22-2268 FAX 22-2245

### 【小児救急医療体制】

- 徳島市夜間休日急病診療所(☎088-622-3576)
  - 県立中央病院(☎088-631-7151)
- 〈月~土〉
- |               |              |
|---------------|--------------|
| 8時30分~19時30分  | 最寄りの医療機関     |
| 19時30分~22時30分 | 徳島市夜間休日急病診療所 |
| 22時30分~翌9時    | 県立中央病院       |
- 〈日・祝日〉
- |               |              |
|---------------|--------------|
| 9時00分~12時30分  | 徳島市夜間休日急病診療所 |
| 13時30分~17時    | 徳島市夜間休日急病診療所 |
| 18時00分~22時30分 | 徳島市夜間休日急病診療所 |
| 22時30分~翌9時    | 県立中央病院       |
- 吉野川医療センター(☎26-2222)
- 診療日 日曜日 診療時間 9時~16時(直接問い合わせください)

今月の税	市・県民税	第1期	納期限 6月30日(水)
------	-------	-----	-----------------

市内での火災・救急出動				(※累計は令和3年1月からのもの)	
火災	3月 1件	累計 6件	救急出動	3月 148件	累計 429件

本号に掲載している各種行事・イベント等は、新型コロナウイルス感染拡大防止に配慮し、開催を中止または延期する場合がありますので、詳しくは担当課もしくは主催者に問い合わせください。



見やすく読みまちがえにくいユニバーサル  
デザインフォントを採用しています。

※市民カレンダーには、市内全ての行事・イベントが記載されて  
いるわけではありませんので、あらかじめご了承ください。