世代を越えて夢紡ぐまち　新・生活創造都市をめざして

広報 yoshinogawa

よしのがわ

9月号
2019.9.11
vol.180

（吉野川市阿波踊り大会）

市民のうごき

住民基本台帳		（前月比）
計	40,919	（－34）
男	19,412	（－24）
女	21,507	（－10）
世帯数	17,999	（±0）

※65歳以上人口
計 14,809人 男 6,441人 女 8,368人

令和元年８月１日現在

CONTENTS

◆納涼花火大会・阿波踊り大会――2
◆阿波藍「歴史と伝統」徳島から世界へ――3
◆「吉野川市サテライト・コワーキングオフィス（仮称）」の愛称募集――5
◆情報ひろば――16～19

もっこ連
きらく連
思い出が心に刻まれた、
令和の夏
令和最初の夏、皆さんはどんな夏の思い出ができたでしょうか？
吉野川市では毎年恒例の花火大会や阿波踊り大会など、
いろいろな催しが開催されました。
高越連
歩兵連

工藤家住宅を中心とした藍関連文化財群（工藤家住宅）

日本遺産 『藍のふるさと　阿波　～日本中を染め上げた至高の青を訪ねて～』

阿波藍の認定

吉野川流域９市町（徳島市・吉野川市・阿波市・美馬市・石井町・北島町・藍住町・板野町・上板町）が共同で申請した結果、今年の５月、文化庁の「日本遺産」に認定されました。

徳島の魅力を国内外へと発信し、注目が高まることが期待できます。

令和最初の今年度は、全国で１６件が認定されました。

藍染めは、藍を原料とする「すくも」と呼ばれる染料で作られます。

徳島で作られたものを「阿波藍」と呼び、できあがるまでおよそ１年かけて「藍師」と呼ばれる職人が昔ながらの技法を用い、藍の乾燥葉を発酵させる工程です。

「藍」は古くから日本人の生活に関わりをもち、「JAPAN　BLUE」として知られる日本を代表する藍色です。特に吉野川流域は藍染料の産地でもあります。

藍師と藍商人として活躍した工藤家の屋敷（写真左上）、工藤家が信仰し、寄付をした西麻植八幡神社（写真下２枚）。

藍師と藍商の屋敷で「藍屋敷」と呼ばれ、県内でも最大規模の寝床をもつ山川町諏訪の藍屋敷（写真右上）など、県内には他にも阿波藍の流通と繁栄を支えた箇所が色濃く残っています。

工藤家屋敷（鴨島町西麻植）

藍屋敷（山川町諏訪）

工藤家住宅を中心とした藍関連文化財群
（西麻植八幡神社の狛犬）

工藤家住宅を中心とした藍関連文化財群
（西麻植八幡神社）

日本遺産とは

趣旨と目的

我が国の文化財や伝統文化を通じた地域の活性化を図るためには、その歴史的経緯や、地域の風土に根ざした世代を超えて受け継がれている伝承、風習などを踏まえたストーリーの下に有形・無形の文化財をパッケージ化し、これらの活用を図る中で、情報発信や人材育成・伝承、環境整備などの取組を効果的に進めていくことが必要です。

認定による効果

「日本遺産」に認定されると、認定された当該地域の認知度が高まるとともに、今後、日本遺産を通じた様々な取組を行うことにより、地域住民のアイデンティティの再確認や地域のブランド化等にも貢献し、ひいては地方創生に大いに資するものとなると考えています（文化庁資料）。

知っていますか？
地震による被災後の建物調査について

大きな地震の発生後、被害を受けた住宅などの建物の調査には３つの種類があります。

１．被災建物の応急危険度判定

地震で被害を受けた建物について、余震などによる２次災害の発生を防止するために、それぞれの建物の倒壊の危険性や、屋根材・壁材の落下の可能性など危険の程度を調査するものです。

危険の度合いにより、「危険（赤色）」、「要注意（黄色）」、「調査済（緑色）」の区分に判定し、その付近の通行者にも分かるように建物に貼り紙をします。

発災後できるだけ早急に調査を開始することとしています。

なお、規模の大きい地震の場合、避難施設を優先に調査判定します。

２．り災証明のための被害認定調査

被災された方々が、生活再建支援制度や税の減免などを申請する際に必要となる「り災証明書」を交付するために、家屋などの被害の程度を調査するものです。

調査結果から損害割合を算出し、「全壊」、「半壊」、「一部損壊」などに区分された証明書を発行することになります。

３．復旧のための被災度区分判定

地震で被害を受けた建物を復旧する際に、所有者の方の希望により調査するものです。

復旧にあたって、引き続いて建物に居住したり使用するために、どのような補修や補強をしたら良いのか建築士が詳細に調査し、復旧の方法を計画・決定します。

※この被災度区分判定には、一定の費用負担が必要となります。

地震に備えましょう!!
木造住宅の耐震化を支援します

近い将来に発生が予想されている「南海トラフ巨大地震」や、活断層を震源とする「直下型地震」による建物の倒壊から命を守るため、本市では木造住宅の耐震化を進めています。

まずは「耐震診断!」　無料です

○対象となる木造住宅の条件

①吉野川市内で現在居住または居住予定の、平成 12 年５月 31 日以前に着工されたもの

②在来軸組構法、伝統構法および枠組壁工法によるもの（木質プレハブ工法は除く）

③３階建てまでのもの（併用住宅、共同住宅・長屋、借家を含む）

○本年度の実施戸数　120 戸（予定）

●問い合わせ　**市建築営繕室　☎22-2224　FAX22-2246**

防災行政無線電話音声案内サービス　☎22-2280

防災行政無線からの放送内容が聞き取りにくい場合や、聞き逃した場合に電話で放送内容を確認できます。

『吉野川市サテライト・コワーキングオフィス（仮称）』の愛称募集

現在建設中の『吉野川市民プラザ』施設内に、多様な働き方や起業・創業を実現するための拠点として、令和２年４月に『吉野川市サテライト・コワーキングオフィス（仮称）』を開設予定です。この施設をより多くの方に知っていただき、親しみと愛着を持って利用していただくために皆さんから愛称を募集します。

※内観図（イメージ）

【募集期間】　９月１１日（水）～１０月３１日（木）※締切日必着

【応募方法】　郵送、電子メール、持参　※ FAX 不可
※応募用紙は市ホームページからダウンロードしてください。

【応募資格】　どなたでも応募できますが、一人３点まで。

【必要事項】　①愛称（漢字の場合はふりがなも明記してください）　②愛称の説明（名前を付けた理由）
③応募者の氏名（ふりがな）、年齢、住所、性別、電話番号

【選考方法および発表】　商工観光課（東館１階）で選考委員会を設置し決定します。発表は、市役所にて記念品贈呈と広報よしのがわへの掲載をもって代えさせていただきます。

【入賞数および特典】　最優秀賞１点　吉野川市特産品詰め合わせセット

問い合わせ・申し込み

市商工観光課　〒776－8611　吉野川市鴨島町鴨島１１５番地１
☎22－2226　FAX22－2237　Eメール shoukoukankou@yoshinogawa.i-tokushima.jp

避難情報への「警戒レベル」の導入について

昨年発生した豪雨では、さまざまな防災情報が発信されたものの多様で難解であるため多くの住民が、活用されにくいなどの状況がありました。

そこで、防災情報の発信をわかりやすくするため、**住民のとるべき行動が５段階のレベル**で提供され、避難情報などには「警戒レベル○」を付けてお知らせしています。

警戒レベル	住民がとるべき行動	避難情報など（市町村）	防災情報の例（気象台）
警戒レベル５	既に災害が発生しており、命を守るための最善の行動をとる	災害発生情報（できる範囲で発表）	大雨特別警報など
警戒レベル４	・立ち退き避難を基本とする避難行動をとる ・困難な場合は近隣の安全な場所への移動、屋内での安全確保措置をとる	・避難勧告 ・避難指示（緊急）	土砂災害警戒情報など
警戒レベル３	高齢者などは立ち退き避難する その他の方は立退き避難準備など	避難準備・高齢者等避難開始	大雨・洪水警報など
警戒レベル２	ハザードマップの確認など、避難に備え自らの避難行動を確認する	－	注意報
警戒レベル１	災害への心構えを高める	－	警報級の可能性

●問い合わせ　**市防災対策課　☎22-2235　FAX22-2248**

10月1日から幼稚園、保育所、認定こども園などを利用する3歳から5歳までの子どもの

保育料（利用料）が無償化されます

（0歳から2歳の住民税非課税世帯の子どもも無償化対象になります）

対象者　本市に住民登録のある、幼稚園・保育所・認定こども園など（市外に所在する施設を含む）を利用する、「3～5歳児のすべての子ども」と「0～2歳児の住民税非課税世帯の子ども」

無償化の対象費用　保育料（利用料）

※通園送迎費、行事費、食材料費などは保護者の負担になります。

※子ども・子育て支援新制度に移行していない幼稚園を利用している場合は、月額25,700円（上限）まで無償化されます。無償化となるための手続きが必要な場合がありますので、こども未来課（本館1階）までご連絡ください。

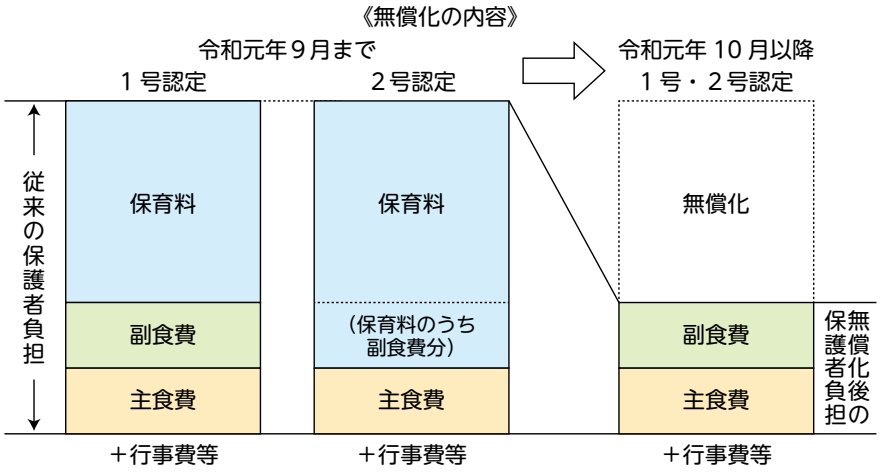

※保育料については、市独自の施策により、すでに無償になっている方もいます。

備考

- 3号認定の保護者負担における保育料には副食費や主食費が含まれているため、別途給食費（主食費・副食費）を徴収することはありません。

幼稚園・保育所・認定こども園などを利用する子どもの副食費免除について

国の制度では、2号認定の子どもについては、従来保育料の一部として負担していた副食費を、主食費とあわせてお支払いいただくことになります。

例外　年収360万円未満相当世帯の子どもおよび小学校就学前の子どもから数えて（1号認定については小学校3年生以下の子どもから数えて）第3子以降の3～5歳児の副食費は免除されます。

さらに　**吉野川市では、市独自事業として副食費免除の対象を拡大し、18歳以下の子どもから数えて第2子以降のすべての3～5歳児について、副食費の助成（無償化）を行います。**対象児童については、市より個別通知します。

幼稚園などの預かり保育も無償化の対象となります

対象者　本市に住民登録のある満３歳～５歳児で、市から保育の必要性の認定を受け幼稚園などで預かり保育を利用する子ども

無償化の対象費用　預かり保育料

無償化金額　次のいずれか低い方の金額（月額単位）

- 利用日数×４５０円（月１１,３００円が上限）
- 預かり保育利用料

手続き　無償化が適用となるのは市の認定を受けてからとなりますので、預かり保育事業を利用する方は、９月中にこども未来課で認定申請の手続きを行ってください。

※鴨島幼稚園で預かり保育を利用する児童については、施設から手続きの案内をします。

認可外保育施設などの利用料も無償化の対象となります

「認可外保育施設など」とは、認可外保育施設に加え、一時預かり事業、病児病後児保育事業、ファミリー・サポート・センター事業をいいます。

対象者　本市に住民登録のある３～５歳児または住民税非課税世帯の０～２歳児で、市から保育の必要性の認定を受け、認可外保育施設などを利用する子ども（保育所・認定こども園などを利用できていない子ども）

無償化の対象費用　保育料（利用料）

無償化金額　次のいずれか低い方の金額（月額単位）

- ３～５歳児は３７,０００円（上限）、０～２歳児は４２,０００円（上限）
- 認可外保育施設などの利用料の合計

手続き　無償化が適用となるのは市の認定を受けてからとなりますので、認可外保育施設などを利用する方は、９月中にこども未来課で認定申請の手続きを行ってください。

●問い合わせ　**市こども未来課　☎22-2269　FAX22-2245**

とくしま在宅育児応援クーポン事業が始まります

保育所、こども園（認可・認可外問わず）に通っていない０歳～２歳児にクーポン券を交付します。まず、令和元年４月から９月までに出生もしくは誕生日を迎えた、保育施設に通っていない方へ個別に申請書を送付します。その後、順次誕生月ごとに申請書を送付しますので、ご注意ください。

対象者　本市に住民登録があり、保育所などの保育施設を利用していない０歳～２歳児で、世帯年収が６４０万円未満の世帯の子ども

対象費用　一時預かり事業、病児病後児保育事業、ファミリー・サポート・センター事業、任意のインフルエンザ予防接種、など

交付金額　誕生日ごとに１５,０００円（５００円クーポン券×３０枚）

有効期限　誕生日から誕生日の前日まで（一部例外あり）

●問い合わせ　**市子育て支援課　☎22-2266　FAX22-2245**

令和２年度
公(私)立保育所(園)、公(私)立認定こども園の現況申請および認定申請について

令和２年（2020年）４月から、「鴨島中央保育園」、「鴨島幼稚園」、「知恵島幼稚園」の３施設（以下、再編元）を幼保再編し、（仮称）認定こども園鴨島中央（以下、再編先）を開園する予定です。

●**１号認定**　保育を必要としない３～５歳児の児童。
●**２・３号認定**　事情により家庭で保育することが困難な児童（２号は３～５歳児、３号は０～２歳児）。

① １号認定希望児童　【新規申請、転園（再編先含む）する場合】

入園申請期間　**10月1日(火)～11日(金) 午前9時～午後5時(土・日・祝日は除く)**
(※(私立)認定こども園めぐみ幼稚園めぐみ保育園は、10月18日(金)まで受け付けをします)
新規・転園（再編先含む）の１号希望児童は、上記期間中に入園申請を行い内定後に認定申請の手続きを行ってください。

入園申請書類　**(公立)** 10月1日(火)からこども未来課（本館１階）および各支所（川島・山川・美郷）、各こども園に備え付けます。市ホームページからダウンロード可能です。
(私立) ９月ごろから各こども園および鴨島中央保育園に備え付けます。詳しくは各施設にお問い合わせください。再編元の施設を利用中の児童で、来年度再編先の１号を希望する児童には、利用中の施設からお渡しします。

認定申請書類　公立・私立とも10月末ごろに内定通知と併せて施設からお渡しします。

② ２・３号認定希望児童　【新規申請、転園（再編先含む）、１号→２号へ認定変更をする場合】

受付期間　**11月1日(金)～15日(金) 午前9時～午後5時(土・日・祝日は除く)**
来年度２・３号希望の児童のうち、新規（出産予定の子も含む）、転園（再編先含む）、今年度１号の児童。

提出書類　**10月1日(火)からこども未来課および各支所、各施設に備え付けます。市ホームページからダウンロード可能です。再編元の施設をすでに利用中の児童は、再編元の施設からお渡しします。**

③ １・２・３号認定希望児童　【継続利用をする場合】

受付期間　**10月15日(火)～25日(金) 午前9時～午後5時(土・日・祝日は除く)**
今年度末まで保育所（園）・こども園を利用し、来年度も同じ認定で同じ施設を続けて利用を希望する児童。(年齢による３号から２号の認定変更は自動で行われるため、継続利用となります)

提出書類　**利用中の施設からお渡しします。令和元年11月以降に途中入園が決定している児童には、こども未来課から郵送します。**

＊ 注意事項 ＊

全ての申請において、必要書類が整っていない場合は受理できません。また、期間を過ぎてからの受理はできません。
２・３号認定には就労証明などの保育が必要なことを証明する書類の添付が必要ですので、早めに準備してください。
詳しくは、こども未来課または各施設に問い合わせください。

施設の種別と対象認定	施設名		連絡先等	受入年齢		備考<受付・問い合わせ>	
保育所（2・3号）	公立	鴨島呉郷保育所	鴨島町飯尾550-24 TEL・FAX 24-7852	1歳～5歳児		②新規・転園はこども未来課および各支所 ③継続は各施設、こども未来課、各支所	
	私立	鴨島ひかり乳幼児保育園	鴨島町喜来323-151 TEL 24-1282 FAX 24-1283	生後2カ月～2歳児			
認定こども園（1・2・3号）				1号	2・3号	1号	2・3号
	公立	鴨島東こども園	鴨島町牛島888-1 TEL 24-8911 FAX 24-8922	3・4・5歳児	生後6カ月～	①の入園申請は左記の希望施設へ。 ※（仮称）認定こども園鴨島中央は、鴨島中央保育園へ。 内定後、施設より配付された認定申請書類を、こども未来課へ提出してください。 ③継続は各施設、こども未来課、各支所	②新規・転園はこども未来課および各支所 ③継続は各施設、こども未来課、各支所
	公立	川島こども園	川島町桑村2421-1 TEL 25-6690 FAX 25-6691				
	公立	高越こども園	山川町町94 TEL 42-2430 FAX 42-2400				
	私立	（仮称）認定こども園鴨島中央 ※	鴨島町鴨島乙897-9 TEL・FAX 24-2356 （鴨島中央保育園）		1歳6カ月～		
	私立	認定こども園めぐみ幼稚園めぐみ保育園	鴨島町鴨島380 TEL 24-2435 FAX 22-0899		1歳児～		
	私立	鴨島かもめこども園	鴨島町西麻植字大東98-1 TEL 24-2856 FAX 24-2857		生後4カ月～		
	私立	山瀬かもめこども園	山川町諏訪266-5 TEL 30-1212 FAX 30-1213		生後6カ月～		

●問い合わせ　**市こども未来課　☎22-2269　FAX22-2245**

ハロウィンジャンボ宝くじ

9月24日(火)発売!!

1枚300円

この宝くじの収益金は市町村の明るく住みよいまちづくりに使われます。

（公財）徳島県市町村振興協会

〈人権相談〉		
10月17日(木)	13：30～16：00	西麻植会館2階会議室
10月17日(木)	13：30～16：00	山川公民館研修室3
〈行政相談〉		
10月1日(火)	13：00～15：30	川島公民館会議室
10月7日(月)	10：00～12：00	山川公民館研修室1
10月10日(木)	9：00～11：00	市役所本館1階相談室
10月17日(木)	13：00～16：00	美郷支所会議室
〈司法書士会による無料法律相談〉		
9月20日(金)	10：00～12：00	市役所本館1階相談室
10月18日(金)	10：00～12：00	市役所本館1階相談室

市内での火災・救急出動

※累計は平成31年1月からのもの

火災	
6月	5件
累計	17件
救急出動	
6月	159件
累計	975件

今月の税

市・県民税　第2期
国民健康保険税　第3期

納期限　9月30日(月)

徳島労働局からのお知らせ

「働き方」が変わります！！

― 2019年４月１日から「働き方改革関連法」が順次施行されています ―

働く方々がそれぞれの事情に応じた多様な働き方を選択できる社会を実現する働き方改革を総合的に推進するため、長時間労働の是正、多様で柔軟な働き方の実現、雇用形態にかかわらない公正な待遇の確保等のための措置を講じます。

Point 1　施行：2019年4月1日～　※中小企業は、2020年4月1日～

時間外労働の上限規制が導入されます！

時間外労働の上限について、**月45時間、年360時間**を原則とし、臨時的な特別な事情がある場合でも年720時間、単月100時間未満（休日労働含む）、複数月平均80時間（休日労働含む）を限度に設定する必要があります。

Point 2　施行：2019年4月1日～

年次有給休暇の確実な取得が必要です！

使用者は、10日以上の年次有給休暇が付与される全ての労働者に対し、**毎年５日、時季を指定**して有給休暇を与える必要があります。

Point 3　施行：2020年4月1日～　※中小企業は、2021年4月1日～

正規雇用労働者と非正規雇用労働者の間の不合理な待遇差が禁止されます！

同一企業内において、正規雇用労働者と非正規雇用労働者（パートタイム労働者、有期雇用労働者、派遣労働者）の間で、**基本給や賞与などの個々の待遇ごとに**不合理な待遇差が禁止されます。

具体的な労務管理の手法に関するお問い合わせ

働き方改革関連法に関する相談のほか、労働時間管理のノウハウや賃金制度等の見直し、助成金の活用など、労務管理に関する課題について、以下の方法により専門家が無料で相談に応じます。

徳島働き方改革推進支援センター　Tel:0120-967-951

- 電話・メール、来所による個別相談
- 団体・自治体等の相談窓口への専門家派遣
- 商工会議所等におけるセミナー開催（個別相談会）
- 企業に対する個別コンサルティングへの専門家派遣

相談無料

時間外労働の上限規制や年次有給休暇など労働基準法、労働安全衛生法の改正に関するお問い合わせ

各労働基準監督署　労働時間相談・支援コーナー

徳島　Tel:088-622-8138　鳴門　Tel:088-686-5164

三好　Tel:0883-72-1105　阿南　Tel:0884-22-0890

徳島労働局労働基準部監督課　Tel:088-652-9163

正規雇用労働者と非正規雇用労働者の間の不合理な待遇差の解消に関するお問い合わせ

【パートタイム労働者、有期雇用労働者関係】

徳島労働局雇用環境・均等室　Tel:088-652-2718

【派遣労働者関係】

徳島労働局職業安定部需給調整事業室　Tel:088-611-5386

●問い合わせ　**市商工観光課　☎22-2226　FAX22-2237**

吉野川市農地賃貸借料情報

農地の賃貸借料情報（農地の貸借の実勢価格）を提供します。賃貸借契約の目安としてご利用ください。

平成30年１月から平成30年12月までに締結された農地の賃貸借における賃貸借料水準（10ａ当たり）は、次のとおりとなっています。

１ 田（水稲）の部

締結された地域名	平均額	最高額	最低額	データ数	備考
鴨　島　町	10,000	20,600	5,000	32	
川　島　町	9,000	13,700	4,000	43	
山　川　町	10,100	18,100	4,000	29	
美　　郷	0	0	0	0	賃貸借なし
(参考)吉野川市平均	9,600			104	

２ 畑（普通畑）の部

締結された地域名	平均額	最高額	最低額	データ数	備考
鴨　島　町	12,200	20,000	6,500	36	
川　島　町	10,900	15,400	7,200	3	
山　川　町	19,500	24,000	10,000	5	
美　　郷	5,000	5,000	5,000	3	
(参考)吉野川市平均	12,400			47	

＊１　データ数は、集計に用いた筆数です。
＊２　賃貸借料を物納支給（水稲）としている場合は、30kg当たり6,000円に換算しています。
＊３　金額は、算出結果を四捨五入し100円単位としています。

●問い合わせ　**市農業委員会　☎22-2227　FAX22-2237**

コミュニティスペース

LGBTQ

参加料無料

性的マイノリティ（レズビアン・ゲイ・バイセクシャル・トランスジェンダー・クエスチョニングなど）の当事者や家族、パートナー、友達、支援者など、どなたでも参加していただけるコミュニティスペース（交流会）を開催します。　★お気軽にご参加下さい★

藤田　博美　さん

前川　宗正　さん

開催日	**9月21日（土）**
時間	**午後１時３０分～３時３０分**
場所	**吉野川市文化研修センター・研修室5** 吉野川市鴨島町鴨島６９６番地１４
講師	**プラウド香川　藤田　博美　さん** **前川　宗正　さん**
プラウド香川紹介	**LGBTQ など性の多様性を尊重する社会作りを目指し、交流・啓発活動等を行っている団体。現在は、交流会、講演会、パネル展、映画祭などを開催している。会員制度もあるが、来られる時に参加する自由スタイル。一緒に活動できるストレートアライの人も歓迎！**

★プロフィール★

藤田　博美　さん

プラウド香川代表。小学校時代は本屋のマンガコーナーに入り浸り、中学校時代は映画サブカルチャーオタク。２３歳（1994 年）より LGBTQ コミュニティに参加し、２４歳（1995 年）の時にプラウド香川の前身であるハート・ショットを友人と設立。

前川　宗正　さん

高校教員。心理療法カウンセラー。不登校訪問専門員、引きこもり支援相談士（香川県支部代表）。いじめ、自殺問題の解決に向けての活動も行っている。

定　員	25人
申し込み・問い合わせ	**市人権課**（土日祝日を除く午前９時～午後５時） 吉野川市鴨島町鴨島１１５番地１ TEL　０８８３－２２－２２２９ FAX　０８８３－２２－２２４７ E-mail　jinken@yoshinogawa.i-tokushima.jp

●申し込み方法●
参加希望する場合は予約制となります。
9月18日（水）までに市人権課（本館2階）までご連絡ください。

犬や猫の避妊・去勢手術に助成制度があります

応募要領

対　　象　本市に住民登録があり、犬・猫を飼育している方。なお、犬については、飼い犬の登録と令和元年度（2019年度）の狂犬病予防接種を受けていること。

助 成 額　1頭　5,000円

申込方法　往復はがきにより、申し込みください。

記載事項　飼い主の住所、氏名、電話番号、犬・猫の別、名前、年齢、性別、毛色。犬の場合は、犬の鑑札番号および狂犬病予防注射済票番号。返信用はがきの宛名欄にも、申込者の住所、氏名、郵便番号を記入してください。

申込期間　10月1日(火)～10月31日(木)まで【必着】

申 込 先　〒770－8007　徳島市新浜本町二丁目3番6号
公益社団法人　徳島県獣医師会

手術実施期間　11月15日(金)～令和2年1月20日(月)まで

助成方法　当選の返信はがき（助成金認定書）を受け取った方は、事前に必ず指定動物病院に問い合わせの上、手術を受けてください。費用は、本来の手術料金から5,000円を差し引いた金額をお支払いください。なお、手術手数料は病院によって異なります。

注　　意
- 動物病院に連絡をせずに、直接動物を持ち込んだ場合、手術をお断りする場合があります。
- 獣医師が犬や猫の健康上、不適当と判断した場合は、手術を実施しないことがあります。
- 手術を受けるときは、返信はがき（助成金認定書）を持参してください。
- 手術完了時に、飼い主の確認欄に押印が必要ですので、病院へ行く際には必ず印鑑を持参してください。

●記載例●

（表面）

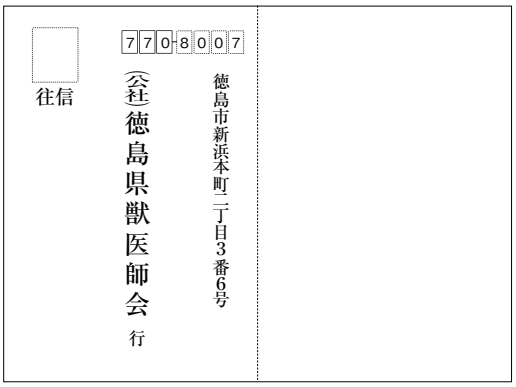

（裏面）

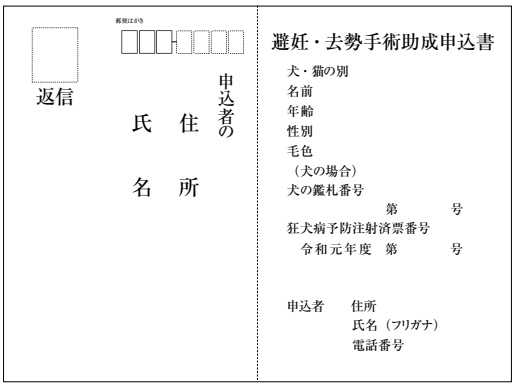

●問い合わせ　**(公社)徳島県獣医師会**
☎088-663-6607　FAX088-663-6608
市環境企画課　☎22-2230　FAX22-2247

令和元年度

秋期狂犬病予防注射日程

実施日　10月10日（木）

川島・山川地区

時　間	場　所
9:00 ～ 9:10	神後南分館（活魚うちだ裏）
9:20 ～ 9:30	旧川島町役場跡地 （旧川島東保育所前）
9:40 ～ 9:50	運転管理センター
10:00 ～ 10:10	東児島公民分館 （とんがりぼうし）
10:25 ～ 10:40	JR山瀬駅
10:50 ～ 11:05	北村農業構造改善センター
11:20 ～ 11:35	麻植郡農協旧川田支所
11:45 ～ 12:00	山川地域総合センター

実施日　10月11日（金）

美郷・鴨島地区

時　間	場　所
9:30 ～ 9:50	ふるさとセンター（美郷支所）
10:20 ～ 10:30	JR西麻植駅西消防団詰所
10:40 ～ 10:50	知恵島公民館
11:00 ～ 11:10	文化研修センター
11:20 ～ 11:35	飯尾敷地公民館 飯尾敷地コミュニティセンター
11:45 ～ 11:55	麻植郡農協旧森山支所
13:10 ～ 13:20	JR麻植塚駅北側
13:30 ～ 13:45	JR牛島駅
13:55 ～ 14:05	上浦老人憩の家

実施日　10月13日（日）

市　内　全　域

時　間	場　所
9:00 ～ 12:00	吉野川市役所本館（本館南側）

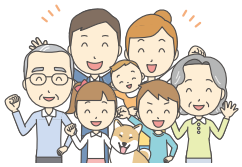

- 狂犬病予防法により、飼い犬は年１回狂犬病予防注射を受けなければなりません。
- 新しく飼い始めた犬・登録のできていない犬は、登録と予防注射をしてください。
  なお、犬の登録は生涯１回です。
- 飼い犬の死亡・所在地変更・飼い主変更などがあった場合は、そのたびに届け出が必要です。

●問い合わせ　**市環境企画課　☎22-2230　FAX22-2247**

消費者ひろば

【インターネットでの転売チケットに関するトラブルが増加】

コンサートやスポーツなどの興行チケットのインターネットにおける転売に関して、

○入場の際に本人確認が必要で転売チケットでの入場を拒否された。

○転売チケットの購入をキャンセルしようと思ったができなかった。

○チケットの代金の支払後、相手と連絡が取れなくなり、チケットを受け取ることができなかった。

などのトラブルが増加しています。

チケットを購入する際は、公式チケット販売サイトかどうか、よく確かめて購入しましょう。また、転売チケットを購入する際は、興行チケットなどの規約で、第三者への譲渡や転売が禁止されていないか、入場時の本人確認が必要か、キャンセルが禁止されていないかなどを確認しましょう。

問い合わせ

市消費生活センター（市総務課内）☎36-1840　FAX22-2244

消費者ホットライン　☎188

「消費者ひろば」は、徳島県金融広報委員会の助成金を利用して作成しています。

できごと

自衛官募集相談員を委嘱

7月4日、市役所で、自衛官募集相談員委嘱式を行いました。

自衛官募集相談員とは、自衛官志願者に関する情報の提供や自衛隊地方協力本部の行う募集の広報についての援助を行っていただく方々で、相談員の任期は7月4日から2年間です。

今回委嘱された方々は次のとおりです。

山下　　智さん（鴨島町）
椙村　禮子さん（山川町）
森口　照之さん（山川町）

△自衛官募集相談員に委嘱状を交付

鴨島東こども園七夕まつり

7月5日、鴨島東こども園にて、牛島・森山天寿会（牛島・森山地区老人会）の皆さんをお迎えし、七夕まつりが開催されました。園児も天寿会の皆さんもそれぞれの願い事を短冊に書き、願いを込めて笹の葉にしっかりと結びつけていました。

また、園児から歌のパフォーマンス、肩たたき、手作りうちわのプレゼントなどのおもてなしがあり、笑顔あふれる楽しい時間となりました。

△短冊に願いを込めて

川島こども園でゴーヤー収穫

7月17日、川島こども園園庭にて、川島春秋松寿会（川島・学島地区老人会）および更生保護女性会会員の皆さんと、3歳児約30人が園庭でゴーヤーの収穫を行いました。

園児たちは、小さな苗から大きく育った緑色のゴーヤーを手に取り、歓声を上げて喜んでいました。

毎年、会員の皆さんに栽培棚の設置と苗を提供いただいています。

△待ちに待った収穫を楽しむ

少年柔道・剣道大会で好成績

7月26日、鳴門・大塚スポーツパーク ソイジョイ武道館にて第32回徳島県防犯少年柔道・剣道大会が開催され、本市管轄の阿波吉野川警察署チームが剣道の部で優勝、柔道の部で準優勝と、輝かしい成績を残しました。

この大会は、各警察署管内の少年柔道・剣道教室に参加している小・中学生が日頃の訓練成果の発揮や親睦など、心技体の向上を図るために実施されています。

△剣道の部で優勝

△柔道の部で準優勝

吉野川市優良工事表彰

7月26日、平成30年度に竣工検査した対象工事78件のうち、優秀な成績で完成した工事6件（5社）を表彰しました。

本市では、工事施工の適正化および施工技術の向上を図るため、市が発注した請負工事のうち優秀な成績で完了した工事を毎年表彰しています。

表彰された業者は次のとおりです。

○土木部門　㈲高野建設、新興建設㈱、高越建設㈱、㈲桒原建設
○舗装部門　平山土建㈱

△優良工事業者の皆さんと

高越こども園夕涼み会

7月26日、高越こども園園庭にて夕涼み会が開催されました。やま組・そら組の園児による歌や親子での踊りのパフォーマンスが行われたほか、くじびき、ヨーヨーつりなどの模擬店も設けられ、楽しい時間を過ごしていました。

また、フィナーレでは高越連が阿波踊りを披露しました。参加者も一緒に輪に入り、暑さを吹き飛ばすような踊りで締めくくりました。

△夏の夕暮れ時を楽しむ

地域審議会を開催しました

地域の声を施策に反映できるように旧町村ごとに設置している「地域審議会」を開催しました。
今回の審議会は、「令和元年度当初予算」などについてご意見をいただきました。その一部を紹介します。

鴨島地区地域審議会（7月23日・吉野川市役所）

○上浦小学校が廃校となった場合の利活用予定や放課後児童クラブの継続
○同小学校の教員の配置
○麻植協同病院跡地に整備するアリーナの利用と料金
○同アリーナ整備後の鴨島体育館と牛島体育館の利用方針
○麻植協同病院跡地に整備する図書館への図書の寄付
○総合型地域スポーツクラブ設立準備委員会の取り組み
○自動車への制御装置取付補助などの事故対策
○新規就農者支援の期間延長
○農地中間管理機構の活用実績
○運転免許証を返納した高齢者の移動支援
○牛島公民館の設備等について
○見守りネットワークの取り組み

山川地区地域審議会（7月24日・山川公民館）

○山川公民館図書室図書の処分の経緯
○スクールガードに貸し出されるベスト等について
○高齢者の移動手段の支援
○ひきこもりに関する相談窓口
○エディブルフラワー・エコシステム・チャレンジ事業の進捗状況
○耕作放棄地対策
○廃校となった学校への出入り
○芳川顕正氏の遺品の展示
○山川中学校プールの改修
○山瀬小学校体育館の改修
○ひきこもりや不登校の予防策としての読書活動推進

美郷地区地域審議会（7月26日・ふるさとセンター）

○森林管理経営事業の実施方針等について
○旧種野小学校活用の利活用の進捗状況
○地域おこし協力隊の募集予定
○ふれあい交流の家の調理室と社協支所について
○平住宅の今後の活用予定
○古民具等の展示予定
○未入居の公営住宅の管理

川島地区地域審議会（7月30日・川島公民館）

○防災ハザードマップ作成に係る吉野川の水量等の調査
○川島城の対策や利活用などの方針
○川島城のライトアップ
○川島公民館の改修
○外国人への農地の貸出
○公営住宅の家賃、退去後の清掃等、解体予定
○市民ボランティアの維持・育成
○空き家の管理・指導
○公共施設の解体や整備への寄付等の活用
○生活保護担当職員の配置
○近隣自治体との就学援助制度の平準化
○徳島ヴォルティスホームタウンデー事業での対戦相手

情報ひろば

浄化槽設置の補助金申請について

生活排水による水質汚濁防止のため合併浄化槽の設置に対して補助金を交付しています。

受付期限　10月31日㈭

●補助金額（令和元年度）

＊汲み取り式および単独槽からの転換

人槽区分	補助金額
5人槽	332,000円
6～7人槽	414,000円
8～10人槽	548,000円

＊転換以外の新設

人槽区分	補助金額
5人槽	165,000円
6～7人槽	207,000円
8～10人槽	273,000円

※転換以外の新設の補助金は来年度から廃止となります。

※10人槽は、二世帯住宅に限ります。

問い合わせ受け付け　市環境企画課
☎ 22-2230　FAX 22-2247

古紙類の出し方

新聞紙、雑誌・雑がみを資源ごみとして出すときは、❶、❷の方法でお願いします。

❶新聞紙

新聞紙と折り込みチラシは、一緒に紙ひもで十文字にしっかり縛ってください。

❷雑誌・雑がみ

ガムテープを使用しないで、紙ひもで十文字にしっかり縛ってください。

※細かな古紙類については、飛散しますので紙袋に入れて紙ひもで十文字にしっかり縛ってください。

ごみの出し方については、本市の「ごみ分別ガイドブック」に記載していますので、ご参照ください。

問い合わせ　市運転管理センター
☎ 25-2111　FAX 25-2112

救急医療情報キットの申請はお済みですか

ひとり暮らし高齢者や高齢者のみの世帯への救急対策として、「救急医療情報キット」を無料で配布しています。これは、急病や災害時など万一のときに、氏名・かかりつけ医・健康保険・緊急連絡先などを記入した用紙をキットの中に入れて冷蔵庫に保管しておき、救急医療などに活用するものです。次に該当する方（世帯）は、申請してください。申請書は社会福祉課（本館2階）および各支所（川島･山川･美郷）に備え付けています。

なお、住民税の課税・非課税は問いません。

対象となる方　本市に住民登録があり、現に市内の既存住宅に居住している次の方。

①65歳以上のひとり暮らし世帯および高齢者のみの世帯

②その他、市長が適当と認めた方

※「救急情報」の記入内容に変更があった場合は、速やかに訂正してください。

問い合わせ　市社会福祉課 地域福祉係
☎ 22-2261　FAX 22-2260

使われていない水銀式の体温計・温度計・血圧計を回収します

水銀式の体温計などに含まれる無機水銀が不適切に処理されて環境中に排出されると、メチル水銀に変化し人の健康に重大な影響を及ぼす恐れがあります。

家庭で不要となったものを、市民課（本館1階）および各支所（川島・山川・美郷）にて回収しますので、ご協力お願いします。

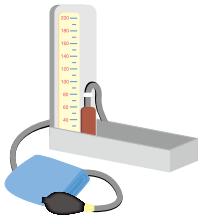

問い合わせ　市運転管理センター
☎ 25-2111　FAX 25-2112

《交通安全標語優秀作》運転手さん　スマホを見ずに　ぼくを見て

小川　侑真（上浦小学校3年）

知っていますか？障害者差別解消法

障害者差別解消法は、障がいを理由とする差別をなくし、障がいがある人もない人も、誰もがお互いを尊重して支え合うことをめざした法律です。国の行政機関・地方公共団体や民間事業者を対象に、障がいを理由に「不当な差別的取り扱い」をしないことや、「合理的配慮」を提供することを規定しています。

●不当な差別的取り扱い

障がいを理由にサービス提供を拒否したり、条件をつけたりすること。

例）学校の受験を拒否する、車いすの方や盲導犬を連れた方の入店を断る、聴覚障がい者が筆談を求めても筆談をしないなど。

●合理的配慮

障がいのある人から、何らかの配慮を求める意思表示があったときに、負担になりすぎない範囲で配慮を提供すること。

例）視覚障がい者に書類を渡すとき、内容を読み上げる、知的障がいのある方にゆっくり丁寧に話すなど。

問い合わせ相談窓口
市社会福祉課 障がい福祉係
☎ 22-2263　FAX 22-2260
市人権課
☎ 22-2229　FAX 22-2247

緑化推進事業交付金

吉野川市緑化推進協議会では、「緑の募金」を市内地域の緑化活動などに生かすため、交付金事業を行っています。地域の緑化事業や森林整備事業などを自主的に行う団体または公園や学校などの緑化を推進する自治会や子ども会に対して事業費の一部を助成しています。交付金の交付を希望する団体は、10月31日㈭までに申請してください。

詳しい内容や申請方法については吉野川市緑化推進協議会（東館1階）にお問い合わせください。

問い合わせ受け付け
市緑化推進協議会（市農林業振興課内）
☎ 22-2223　FAX 22-2237

すべての人々の人権が尊重される社会の実現を！

「部落差別の解消の推進に関する法律」（部落差別解消推進法）が平成28年12月16日に施行されました。この法律は、現在もなお部落差別が存在すること、情報化の進展に伴って部落差別の状況の変化が生じていることを踏まえ、部落差別は許されないものであるとの認識のもと、部落差別の解消を推進し、もって「部落差別のない社会を実現すること」を目的としています。

同和問題とは

日本社会の歴史的過程で形づくられた身分差別により、日本国民の一部の人々が長い間、経済的、社会的、文化的に低位の状態を強いられ、今なお日常生活の上で様々な差別を受けるなど、我が国固有の人権問題です。同和問題を正しく理解し、一人一人の人権が尊重される社会の実現を目指しましょう。

問い合わせ相談窓口
市人権課
☎ 22-2229　FAX 22-2247

農用地区域からの除外申請受付

区域内の農地を農地以外に利用する場合には、農業委員会への転用申請前に、農用地区域からの除外手続きが必要です。

例としては、農家用住宅・施設、分家住宅、資材置場、駐車場、太陽光発電施設**（第一種農地は不可）**などがあります。なお、**徳島県が作成した除外の判断基準を満たしていない場合**や、**農業委員会での転用許可の見込みがない場合**は除外することができません。

また、今回から申請様式や添付書類が変更になっています。申請書は、農林業振興課（東館1階）に備え付けています。

受付期間　10月1日㈫～31日㈭
（土・日・祝日を除く）

問い合わせ受け付け
市農林業振興課
☎ 22-2223　FAX 22-2237

市税などの納付に便利で安心な口座振替を利用しませんか

市税などの納付について、指定した金融機関の口座から自動的に振替納付ができるので、手間がかからず便利で安心です。ぜひご利用ください。

申込書は口座振替取扱金融機関、会計課（本館１階）、各支所（川島、山川、美郷）、および市税等の各担当課に備え付けています。

＜口座振替できる市税など＞

市県民税、軽自動車税、固定資産税、国民健康保険税、介護保険料、後期高齢者医療保険料、市営住宅使用料、住宅新築資金償還金、保育所等保育料、公立認定こども園給食費、幼稚園保育料、水道料金、下水道使用料

＜口座振替取扱金融機関＞

阿波銀行、徳島銀行、四国銀行、麻植郡農協、四国労働金庫、徳島信用金庫、ゆうちょ銀行

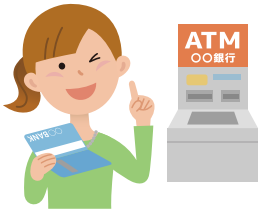

問い合わせ	市会計課 ☎ 22-2214　FAX 22-2243

油を流さないで！！　～下水道の正しい利用にご協力ください～

下水管に油が流れ込むと、冷えた油が固まって下水管をふさぎ、つまりの原因となります。下水管がつまった場合は、長時間にわたり排水ができなくなり、風呂やトイレの使用が困難になります。

油は、下水道へ排出しないようご協力をお願いします。

※廃食用油は指定場所で回収を行っていますので、リサイクルへのご協力をお願いします。

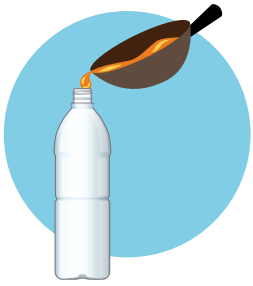

問い合わせ	市下水道課 ☎ 22-2258　FAX 22-2254

貯水槽水道の適正な管理を

貯水槽の容量が10㎥を超える場合は、水道法により簡易専用水道として位置づけられ、設置者には、清掃などの管理義務が課せられます。

また、水道法や吉野川市上水道給水条例で、10㎥以下の貯水槽の設置者は、適正な管理に努めることとされており、水道事業者（水道課）は設置者に対して、管理についての指導や助言、勧告が行えることになっています。

水道課（東館1階）では、定期的に水質管理を行い、安全で衛生的な水道水をお届けしていますが、貯水槽の管理が不十分であると水質に異常をきたす恐れがありますので、定期的な衛生管理をお願いします。

- 貯水槽は１年以内ごとに定期的に清掃し、水質検査を行ってください。
- 貯水槽の状態や周囲の状況を定期的に点検してください。
- じゃ口から出る水に濁りなどの異常があったときは、必要な水質検査を行い、安全を確認してください。
- 貯水槽の水が汚染されたときなどは直ちに給水を停止し、利用者に周知してください。

問い合わせ	市水道課 ☎ 22-2256　FAX 22-2254

生涯学習講座～どきどきチャレンジ教室～　「木目込人形教室」

来年の干支（子）の木目込人形を作ります。４回の教室でできあがります。

と　き　①10月28日(月)
②11月5日(火)
③11月15日(金)
④11月18日(月)
午後1時30分～3時30分

ところ　川島公民館 2階研修室
講　師　小林鳳美 さん
材料費　2,400円より
持ち物　先のとがったハサミ
目打ち
申込期限　9月30日(月)

問い合わせ 申し込み	川島公民館（木曜休館） ☎・FAX 25-2180

「児童虐待かも?」と思ったら、迷わず児童相談所全国共通ダイヤル『189』へ連絡を！

《交通安全標語優秀作》じてんしゃの　おともにいつも　ヘルメット

高尾　瑞（牛島小学校1年）

《交通安全標語優秀作》ちゅうしゃじょう　ゆっくりあるくよ　はしらずに　折坂　かなめ（森山小学校1年）

第43回吉野川市美郷一周駅伝出場チーム募集

と　　き　12月1日㈰
受　　付　午前8時～8時30分
スタート　午前10時
（小雨決行、荒天の場合は中止）
集合場所　ふるさとセンター
参加資格　▶一般部門　中学生以上の男女
▶女子部門　中学生以上の女子
※1チーム6～9人（監督、補欠2人含む）
参 加 費　1チーム12,000円
コ ー ス　全6区間（20.8㎞）
募集チーム数　一般部門50チーム
女子部門10チーム
申込方法　専用の申込書により事務局へ郵送または持参による申し込みとします。※申込数が募集数を超えた場合、吉野川市内のチームを優先とし、残りの枠については抽選を行います。詳細は、市陸上競技協会ホームページ（http://www.yoshiriku.com/）に掲載しています。
申込期限　9月27日㈮必着

問い合わせ申し込み
吉野川市美郷一周駅伝実行委員会事務局（市生涯学習課内）
〒776－8611
吉野川市鴨島町鴨島115番地1
☎ 22-2271　FAX 22-2270

「吉野川市飯尾敷地コミュニティセンターおよび吉野川市飯尾敷地公民館」、「吉野川市美郷ほたる館」の指定管理者を募集

令和2年4月からの指定管理者の候補者を次のとおり募集します。
募集期間　9月11日㈬～10月8日㈫
応募方法　募集要項に定める応募書類を提出
※募集要項は、生涯学習課（東館3階）および市ホームページで入手できます。
指定管理期間
令和2年4月1日～令和7年3月31日（5年間）
応募資格
吉野川市内に事業所を置く法人または団体
応募説明会・施設見学会
●吉野川市飯尾敷地コミュニティセンターおよび吉野川市飯尾敷地公民館
と　き　9月25日㈬　午前10時～
ところ　当該施設
●吉野川市美郷ほたる館
と　き　9月25日㈬　午後2時～
ところ　当該施設

問い合わせ申し込み
市生涯学習課
☎ 22-2271　FAX 22-2270

人権とぴっくす

飯尾敷地地区人権教育推進協議会の取り組み

飯尾敷地地区人権教育推進協議会は、事務局を小学校に置き、小学校および各種団体などとの連携・協力により『お互いの人権が大切にされる人権教育・啓発を推進する』という事業推進主題のもと、実践活動を進めています。

本年の取り組みとして、6月2日に福井県から3兄妹ソーシャルバンド『一途』の皆さんをお招きし、人権コンサートを開催しました。

6月7日の役員会・総会では、市人権教育推進協議会理事長 鹿児島康江さんを講師に招き、『人を人として大切にする』をテーマに自己表現を中心とした参画型の研修を行いました。

また、飯尾敷地小学校では、啓発活動の一環として毎年『絵本の回し読み』をしています。これは、PTA人権・家庭教育委員会が中心となり、各学年で一冊の絵本を決めて家族と一緒に読み、その感想をノートに書いて順番に回していくものです。

その他、毎年11月に保護者や地域の方の多くの参加をいただき、『人権学習発表会』を開催しています。飯尾敷地小学校の全校児童が、学年ごとに学習の成果をオペレッタや劇にして発表したり、PTA人権・家庭教育委員が中心となり、手話コーラスを歌ったりしています。

今後も、小学校やPTA、地域での啓発活動や各種研修会などへの積極的な参加を通じて『お互いの人権が大切にされるまちづくり』を進めていきます。

熱心に討論する参加者

問い合わせ
市人権課　☎22-2229　FAX 22-2247

ひとりで悩まずに相談してください。
とくしま自殺予防センター　☎088(602)8911 FAX088(652)2327　9:00～16:00(土・日・祝日・年末年始除く)

生活トピックス

巡回職業相談

対象者　職業相談希望の方
内　容　県内求人情報の提供と職業相談、職業についての知識や就職の心構えについて指導
※雇用保険の受け付けは行いません。
【山川】
と　き　10月7日㈪
午前10時30分～11時30分
ところ　八坂会館
【川島】
と　き　11月13日㈬
午後1時30分～2時30分
ところ　こだま会館

●問い合わせ
ハローワーク吉野川
☎24-2166　FAX22-0410

令和元年度 県立テクノスクール委託訓練生募集

知識等習得コース
科名　医療事務科
定員　14人
訓練期間　11月8日㈮～令和2年2月7日㈮
母子家庭の母等の職業訓練コース
科名　医療事務科
定員　1人
訓練期間　11月8日㈮～令和2年2月7日㈮
（準備講習期間　10月31日㈭～11月7日㈭）
訓練実施施設　㈱ニチイ学館徳島支店鴨島教室（鴨島町鴨島155番地4）
応募資格　特になし
申込期間　9月12日㈭～10月11日㈮
面接日　10月24日㈭
※入校願書など提出書類があります。詳しくはお問い合わせください。

●問い合わせ・申し込み
徳島県立西部テクノスクール
☎0883 (62) 3067
FAX0883 (62) 3140

清掃ボランティアのご案内

除草作業、清掃作業を行います。

江川湧水源周辺
集合場所　江川湧水源「いやしの舎」（吉野川医療センター西側）
作業日時　10月1日㈫
午前6時30分～7時30分

多津美橋～江川・鴨島公園
集合場所　多津美橋あずまや（鴨島第一中学校西側）
作業日時　10月1日㈫
午前7時～8時

●問い合わせ
ＮＰＯ法人江川エコフレンド
☎090 (2892) 6463
FAX24-5113（瀬尾）

第8回吉野川ウオーク

とき　11月3日㈰㈷　午前8時30分～9時30分受け付け（雨天決行、雨具は各自で持参）
集合場所　山瀬公民館（山川町堤外11番地1）
参加費　500円（小学生以下は無料）
※当日、集金します。
Aコース　お七社詣りコース約9㎞（険しい山道あり）
山瀬公民館→淤騰夜末神社→白山神社→若宮神社→忌部神社（休憩、食事）→玖奴師神社→岩戸神社・建美神社→天村雲神社→山瀬公民館（ゴール）
Bコース　お五社詣りコース約12㎞
山瀬公民館→山川町諏訪堤防→川島町長塚堤防南信号→学西中央公民分館→善勝寺→忌部神社（折り返し地点、休憩、食事）→玖奴師神社→岩戸神社・建美神社→天村雲神社→淤騰夜末神社→山瀬公民館（ゴール）
募集人員　Aコース　先着50人
Bコース　先着300人
申込方法　申込用紙に必要事項を記入し、吉野川市商工会（山川地域総合センター内）まで、郵送またはＦＡＸもしくは直接持参してください。
※申込用紙は、吉野川市商工会に備え付けています。
申込期限　10月11日㈮
※特典としてゴールした参加者に特産品をプレゼントします。

●問い合わせ・申し込み
〒779-3401
吉野川市山川町翁喜台117番地
吉野川ウオーク実行委員会
（吉野川市商工会内）
☎42-5642　FAX42-5349

第38回徳島矯正展開催

と　き　10月12日㈯
午前9時～午後3時30分
ところ　徳島刑務所（徳島市入田町大久200-1）
内　容
①所内見学および各種イベント
②広報用ビデオなどの放映
③藍染め体験
④受刑者の文芸作品などの展示
⑤刑務所作業製品展示・即売

●問い合わせ
徳島刑務所企画部門（作業担当）
☎088 (644) 0114
FAX088 (644) 0175

働くことを希望する若者の就労・悩み相談

働くことを希望している15歳～39歳までの若者を対象に、これからのことを一緒に考えます。子どもの自立に悩む家族の相談も実施します。
相談は無料で、秘密は厳守しますので、気軽にご相談ください。
※事前に予約が必要です。
と　き
- 9月27日㈮　午後1時～4時
- 10月25日㈮　午後1時～4時

ところ　ハローワーク吉野川2階会議室

●問い合わせ
あわ地域若者サポートステーション
☎088 (637) 7553
FAX088 (696) 2510

アビリンピック徳島大会2019にお越しください

本大会は障がいのある方々が日頃培った技能をお互いに競い合うことにより、職業能力の向上を図るとともに、障がい者に対する理解と認識を深め、雇用の促進と地位の向上を図ることを目的として開催しています。一般の方も見学いただけますので、ぜひお越しください。

と　き　9月21日㈯
競技開始　午前9時30分～
表 彰 式　午後1時30分～（ポリテクセンター徳島）
競技種目
①ワード・プロセッサ
②表計算
③パソコンワープロ
④オフィスアシスタント
⑤ビルクリーニング

ところ
- ポリテクセンター徳島（徳島市昭和町8-27-20）（競技種目①～④）
- 徳島ビルメンテナンス会館（徳島市昭和町2-56）（競技種目⑤）

入場料　無料
※見学申し込みは不要です。

●問い合わせ
独立行政法人　高齢・障害・求職者雇用支援機構　徳島支部
高齢・障害者業務課
☎088 (611) 2388
FAX088 (611) 2390
http://www.jeed.or.jp/location/shibu/tokushima/abi2019.html

《交通安全標語優秀作》まもろうよ　みんなのえがおと　こうつうルール
貞野　琉音（鴨島小学校1年）

国民健康保険にご加入の40～74歳の方へ　特定健診を受けましょう
市国保年金課　☎22-2213　FAX22-2243

《交通安全標語優秀作》あぶないけんやめてな　じてんしゃ2れつも　とびだしも　大塚　優菜（飯尾敷地小学校1年）

生活トピックス

第218回まちかどコンサート

オータムコンサート

と　き　9月29日㈰
午後1時～4時

ところ　ＪＲ鴨島駅前老人ホーム
あけわ敷地内（雨天 わくわくサロン）

出演者　多数

●連絡先
まちかどコンサート実行委員会
☎24-2400　FAX24-3725（鎌田）

徳島ヴォルティス ホームゲームスケジュール

とき　9月14日㈯　午後7時
対戦相手　Ｖ・ファーレン長崎
とき　9月28日㈯　午後7時
対戦相手　ツエーゲン金沢
会場　鳴門･大塚スポーツパーク
ポカリスエット
スタジアム

●問い合わせ
徳島ヴォルティス株式会社
☎088（672）7339
FAX088（672）7262
ホームページアドレス https://www.vortis.jp/

©2009 TOKUSHIMA VORTIS CO.,LTD.

阿波吉野川警察署だより

令和元年度　秋の全国交通安全運動の実施について

【実施期間】　9月21日㈯～
9月30日㈪
交通死亡事故ゼロを目指す日
9月30日㈪

【重点項目】
- 子どもと高齢者の安全な通行の確保
- 高齢運転者の交通事故防止
- 夕暮れ時と夜間の走行中・自転車乗用中の交通事故防止
- 全ての座席のシートベルトとチャイルドシートの正しい着用の徹底
- 飲酒運転の根絶

鴨島公民館だより

★講座案内（参加費無料）

●元気づくり体操　～ことばの体操～
とき　9月26日㈭
午後1時30分～3時

●子ども映画会
～ハローキティとオズの魔法の国～
とき　9月28日㈯
午前10時30分～

●そこがもっと知りたい　～持続可能な開発目標 SDGs と ESD 推進～
とき　9月30日㈪
午後1時30分～2時45分

●健康セミナー
～健康寿命をのばすためには～
とき　9月30日㈪　午後3時～4時

●歴史　～南朝・阿波山岳党　前編～
とき　10月2日㈬
午前10時～11時30分

●やさしい経済　～日本銀行の金融政策＆これからの為替の動き～
とき　10月11日㈮
午後1時30分～2時45分

●知って役立つ
～新民法での相続税・贈与税・遺言～
とき　10月17日㈭
午後1時30分～2時45分

★募集

●ドコモスマホ教室
（全6回、毎月第2水曜日）
定員15人　**募集期間**9月11日㈬～
・第1回目　～キャッシュレス決済について～
とき　10月9日㈬
午前10時～11時30分

●問い合わせ
鴨島公民館
☎24-5111　FAX24-5113

交通マナーアップとくしま2019 ～横断歩道お手挙げ作戦実施中！～

阿波吉野川警察署交通マナーアップモデル横断歩道
〈市道天島南北線　鴨島町鴨島591番地5（鴨島小学校西側）〉

●歩行者の皆さんへ
信号機のない横断歩道を渡るときは手を挙げて運転手さんにアピールしましょう。

●運転手の皆さんへ
横断歩道は歩行者優先です。信号機のない横断歩道で、歩行者がいれば一時停止しましょう。

●問い合わせ
阿波吉野川警察署
☎25-6110　FAX25-6133
鴨島町交番　☎24-2331

文化研修センター通信

●前期講座作品展・発表会
と　き　「作品展」9月20日㈮～22日㈰
「発表会」9月20日㈮～23日㈪㈷・10月5日㈯
ところ　文化研修センター 多目的ホールなど

● NPO法人吉野川市文化協会15周年記念事業
「原爆の図と文化の図」
丸木美術館より布製掛軸7ｍ20㎝の第1部から第5部までの連作を展示します（入場無料）。
と　き　9月28日㈯～10月2日㈬
午前9時～午後8時（最終日午後5時まで）
ところ　文化研修センター 多目的ホール

●「第74回徳島県展選抜展」
と　き　10月26日㈯～11月4日㈪（振替）
午前9時～午後7時30分（初日は午前10時から、最終日は午後5時まで）
※オープニングセレモニー　10月26日㈯　9時30分～
ところ　文化研修センター 多目的ホール
入場料　300円/吉野川市文化協会会員のみ200円（75歳以上･高校生以下無料）

★ボランティアスタッフ募集
「原爆の図と文化の図」「第74回徳島県展選抜展」の会期中、来場者の受付、会場案内、会場内の巡視、アンケートの回収などのボランティアを募集しています。詳しくはホームページをご覧ください。

●一日体験講座
「篆刻（てんこく）を楽しもう」
と　き　11月16日㈯　午後1時～4時30分
ところ　文化研修センター（研修室4）
講　師　射場少藍さん（篆刻講座講師）
定　員　15人（中学生以上）
参加費　1,000円（石・紙代など）　**準備物**　筆記用具

●ロビー展　「MOA児童作品展」10月11日㈮～18日㈮

▶ 令和元年度 前期講座発表会日程 ◀

9月21日㈯	午前9時30分～11時30分	茶道（表千家）
	午後1時～2時	大正琴
	午後2時～3時	日本舞踊
9月22日㈰	午前10時～11時30分	初めての民謡三味線
	午前11時30分～午後0時30分	オカリナ
	午後1時～1時45分	詩吟
	午後2時～4時	楽しい民謡
9月23日㈪㈷	午前9時30分～10時30分	太極拳 ・初級Ａ／養生太極扇 ・初級Ｂ／24式 ・32式太極剣
	午前10時30分～11時	童謡唱歌／愛唱歌
	午前11時～正午	ハワイアン
10月5日㈯	午後2時～3時	さくら三味線

●問い合わせ　文化研修センター　☎22-0015　FAX22-0016

不法投棄は大変な犯罪です！もし不法投棄を見かけたら、ご連絡ください。
阿波吉野川警察署 ☎25-6110　市環境企画課 ☎22-2230 FAX22-2247

子どものインフルエンザ予防接種費用の一部助成により、医療機関窓口での負担が軽減されます！

接種期間

10月1日(火)～令和2年1月31日(金)

対象者

接種日において本市に住民登録があり、生後6カ月から小学6年生までのお子さん

※対象者には、「吉野川市子どものインフルエンザ予防接種費用助成申請書および委任状」を9月下旬に送付します。接種を受ける際には、本人確認のため、健康保険証などを提示してください。

助成額・助成回数

接種期間内1回1,000円を2回（計2,000円）助成します。

（市内の指定医療機関窓口で、接種費用から1,000円を引いた残額をお支払いください。）

指定医療機関

「吉野川市子どものインフルエンザ予防接種費用助成申請書」の裏面に記載します。

※指定医療機関以外で接種を受ける場合は、全額個人負担となります。

注意点

○接種する前に、医療機関へ事前予約をしてください。

○助成を受けるためには、「吉野川市子どものインフルエンザ予防接種費用助成申請書および委任状」が必要です。必要事項を記入・押印の上、必ず医療機関に持参してください。

●問い合わせ　**市健康推進課　☎22-2268　FAX22-2245**

10月・11月のがん集団検診のお知らせ

●検診日の受付時間があります。申し込みの際に必ずご確認ください。

●胃がん検診および乳がん検診、腹部エコー検診は1日に受けられる人数に限りがあります。10月・11月実施の腹部エコー検診は定員に達したため、希望する方は健康推進課（本館1階）へお問い合わせください。

●腹部エコー検査は、他のがん検診を受診する方が優先となります。他のがん検診も一緒に申し込みください。

日程		検診項目／場所	午前										午後
			胃	大腸	腹部エコー	乳	前立腺	肝炎	骨	肺	ピロリ	特定健診	乳
10月 3日	木	山川公民館	●	●	×	●	●	●			●	●	
10月18日	金	鴨島公民館	●	●	×								●
10月29日	火	川島公民館	●	●	×	●	●	●			●	●	
11月 7日	木	鴨島公民館	●	●	×				●				●
11月30日	土	吉野川市役所(東館)	●	●	×	●	●	●		●	●	●	

※がん検診等の詳細については、5月に各ご家庭に配布の「平成31年度がん検診等のお知らせ（保存版）」もしくは市ホームページ、広報よしのがわ3月号をご覧ください。

●問い合わせ･申し込み　**市健康推進課　☎22-2268　FAX22-2245**

地震の心得10カ条　第1条　まず我が身の安全を図る

《交通安全標語優秀作》道へ出る　耳をすまして　右左

小西　快青（西麻植小学校1年）

《交通安全標語優秀作》しんごうを　よくみてわたろう　おやくそく

赤澤　乙羽（知恵島小学校1年）

市民公開講座のお知らせ

※吉野川市の国民健康保険に加入している40歳から74歳までの方は、**「よしのがわ国保健康ポイント事業」**の対象となりますので、ポイントカードをお持ちの場合は持参してください。

●問い合わせ　**市国保年金課　☎22-2213　FAX22-2243**

後期高齢者歯科健康診査のお知らせ

今年も後期高齢者の歯科健診（無料）が始まります
対象者は下記の年に生まれた方です

昭和18年生まれ　昭和13年生まれ　昭和8年生まれ　昭和3年生まれ

実施期限　11月30日(土)

持参物
①受診票
（徳島県後期高齢者医療広域連合からはがきが届きます）
②後期高齢者医療被保険者証

詳しくは各歯科医院にお問い合わせください。

在宅要介護者訪問歯科健康診査のお知らせ

要介護者の方は、在宅で歯科健診や歯科保健指導を受けることができます。詳しくは"徳島県後期高齢者医療広域連合"（☎088-677-3666　FAX088-666-0105）にお問い合わせください。

吉野川市歯科医師会

地震の心得10カ条　第2条　すばやく火の始末。あわてず、さわがず、冷静に

認知症サポーター養成講座を開催します!!

～みなさんも『認知症サポーター』になりませんか～

と　き	10月29日(火)　午後1時30分～3時（午後1時から受け付け）
ところ	山川地域総合センター2階　201会議室
内　容	1）認知症とは　2）認知症の症状　3）認知症の予防 4）認知症の方への接し方　5）認知症サポーターとは ※受講された方にテキストおよびオレンジリングを無料でお渡しします。
講　師	キャラバン・メイト（徳島県キャラバン・メイト養成研修受講者）
申し込み期限	10月23日(水)

●認知症とは？　加齢による物忘れがひどくなった状態や心の病気と混同されがちですが、脳の細胞が死んでしまったり、働きが悪くなったりすることで、生活する上で支障が出てくる状態のことをいいます。認知症は、誰にでもおこりうる「脳の病気」です。

認知症の人は、周囲の正しい理解と気遣いがあれば穏やかに暮らしていくことも可能であり、そのためには地域の支え合いが不可欠です。

『認知症』と『老化による物忘れ』の違い

老化による物忘れ	物忘れの自覚はある	ご飯のメニューなど体験の一部を忘れる	判断力の低下はみられない	時間や場所、人との関係などは分かる
認知症	物忘れの自覚がない	ご飯を食べたこと自体を忘れる	判断力が低下する	時間や場所、人との関係が分からなくなる

●認知症サポーターとは

認知症サポーターは「なにか」特別なことをする人ではありません。認知症に関する正しい知識と理解をもち、地域や職場で認知症の人や家族を温かく見守り支える『応援者』です。受講修了後は、認知症サポーターの印として**『オレンジリング』**をお渡しいたします。

吉野川市の認知症サポーター養成講座を受講された方は延べ4,296人います!!

●問い合わせ・申し込み

市介護保険課（地域包括支援センター）　☎22-2265　FAX22-2260

地震の心得10カ条　第3条　戸を開けて出口を確保

《交通安全標語優秀作》しまった！でふむブレーキは　もうおそい

平木　龍之介（川島小学校1年）

《交通安全標語優秀作》この笑顔　その気のゆるみで　消さないで

長濵　百恵（学島小学校1年）

介護予防教室

月	日	曜日	時　間	場　所	地区	内　容
10月	1	火	9：00～10：30	川島公民館神後分館	川島	介護予防体操
	2	水	9：00～10：30	中部農業構造改善センター	山川	介護予防体操
			13：30～15：00	上浦公民館	鴨島	介護予防体操
	3	木	9：00～10：30	川島公民館敷地分館	川島	楽しい脳体操
	7	月	9：00～10：30	こだま会館	川島	楽しい脳体操
	8	火	9：00～10：30	川島公民館学西分館	川島	介護予防体操
			13：00～14：30	牛島集会所	鴨島	介護予防体操
	9	水	13：00～14：30	中枝老人憩の家	美郷	楽しい脳体操
	10	木	9：00～11：00	西麻植公民館	鴨島	楽しい脳体操
			13：00～14：30	川島公民館城山分館	川島	介護予防体操
	11	金	9：00～10：30	川島公民館本町分館	川島	楽しい脳体操
	15	火	9：00～10：30	三山老人憩の家	美郷	介護予防体操
			13：00～14：30	湯立会館	山川	栄養のお話
	17	木	9：00～10：30	東児島公民分館（とんがりぼうし）	川島	楽しい脳体操
	18	金	9：10～10：30	中古井広域集落センター	美郷	楽しい脳体操
			13：00～14：30	飯尾会館	鴨島	介護予防体操
	21	月	9：00～10：30	森藤集会所	鴨島	介護予防体操
			13：00～14：30	立石公会堂	川島	口腔（こうくう）ケア
	23	水	13：00～14：30	知恵島公民館	鴨島	口腔（こうくう）ケア
	25	金	9：00～10：30	大東・江川公会堂	鴨島	
			13：00～14：30	上谷集落センター	美郷	介護予防体操
	29	火	9：00～10：30	喜来老人憩の家	鴨島	楽しい脳体操

健康相談

※健康手帳をご持参ください。
※資料がある場合があります。眼鏡が必要な方はご持参ください。
※健康相談の受付時間は、基本的に開始時刻から 30 分間です。

リハビリ教室

月	日	曜日	時　間	場　所	地区	内　容
10月	7	月	13：30～15：30	牛島集会所	鴨島	●血圧測定 ●体力測定（握力・2ステップ） ●理学療法士による個別運動指導 ●集団体操
	8	火	9：00～11：00	川島老人福祉センター	川島	
	28	月	13：00～15：00	敷地老人憩の家	鴨島	
	30	水	13：30～15：30	中枝老人憩の家	美郷	

●問い合わせ　市介護保険課（地域包括支援センター）　☎22-2265　FAX22-2260

地震の心得10カ条　第4条　火が出たらすぐ消火

吉野川市子育て支援施設 10 月の行事予定

鴨島児童館

住　所　鴨島町知恵島 1208 番地 2
TEL・FAX 0883-24-2379
開館日　月～土
開館時間　10 時～ 18 時（月～金）
13 時～ 18 時（土曜日）

7 日㈪　ねんねアート～ハロウィン編～
8 日㈫　絵画教室
12日㈯　おもちゃ病院が来るよ！
17日㈭　ハロウィンパーティー
26日㈯　こども夢まつり

鴨島南児童館

住　所　鴨島町飯尾 550 番地 76
TEL・FAX 0883-22-2277
開館日　月～土
開館時間　10 時～ 17 時 30 分（月～金）
13 時～ 17 時 30 分（土曜日）

3 日㈭　クッキング
10日㈭　ミニ運動会
12日㈯　ヘルスメイトさんによる親子クッキング
24日㈭　ハロウィーンパーティー
29日㈫　ジョン先生と英語で遊ぼう！

八坂児童館

住　所　山川町安楽寺 165 番地
TEL・FAX 0883-42-6828
開館日　月～土
開館時間　10 時～ 18 時（月～金）
13 時～ 17 時 30 分（土曜日）

4 日㈮　おやつ作り
11日㈮　英語教室
26日㈯　ミニ運動会
28日㈪　やさかあそべぇ（運動教室）
31日㈭　ハロウィンのお菓子作り

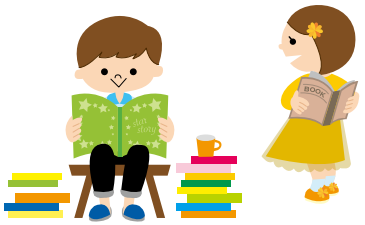

子育て支援センター ちびっこドーム

住　所　川島町桑村 2421 番地 1
（川島こども園内）
TEL 0883-25-6616
FAX 0883-25-6617
開館日　月～土
開館時間　9 時～ 17 時

3 日㈭　秋のバス遠足
11日㈮　誕生会・写真撮影
16日㈬　育児相談
18日㈮　mini運動会
31日㈭　ハロウィン仮装ツアー

子育て支援室 ほたるルーム

住　所　山川町町 94 番地
（高越こども園内）
TEL・FAX 0883-42-5758
開館日　月～金
開館時間　9 時～ 15 時

2 日㈬　子育て何でも相談
10日㈭　ハロウィン制作
16日㈬　絵本の広場
17日㈭　親子ヨガ
29日㈫　10月の制作あそび

子育て支援室 もうもうあいランド

住　所　鴨島町牛島 888 番地 1
（鴨島東こども園内）
TEL 0883-24-8914
FAX 0883-24-8922
開館日　月～金
開館時間　9 時～ 15 時

3 日㈭　ハロウィンの制作
17日㈭　絵本の読み聞かせ
24日㈭　身体計測
29日㈫　10月の制作遊び

子育て支援館 ぶどうの木

住　所　鴨島町鴨島 440 番地 2
（認定こども園めぐみ幼稚園
めぐみ保育園北側）
TEL・FAX 0883-38-9117
TEL 0883-24-2435
開館日　月～金
開館時間　9 時～ 15 時

14日㈪㈷　運動会
15日㈫　ファーストサイン
16日㈬　誕生会
23日㈬　ベビーマッサージ
31日㈭　ハロウィーンパーティー

地域子育て支援センター かもめ元気クラブ

住　所　鴨島町西麻植字大東 98 番地 1
（鴨島かもめこども園内）
TEL 0883-24-2856
FAX 0883-24-2857
開館日　月・水・木
開館時間　10 時～ 15 時

17日㈭　絵本の読み聞かせ
24日㈭　運動遊び
31日㈭　ベビーマッサージ

地域子育て支援センター 山瀬わんぱく広場

住　所　山川町諏訪 266 番地 5
（山瀬かもめこども園内）
TEL 0883-30-1212
FAX 0883-30-1213
開館日　火・木・金
開館時間　10 時～ 15 時

3 日㈭　作って遊ぼう
10日㈭　絵本読み聞かせ
17日㈭　運動遊び
24日㈭　ベビーマッサージ

※月間行事予定表はQRコードでご確認ください。
※各施設にも月間行事予定表を備え付けています。
※詳しくは、各施設へ直接お問い合わせください。

●問い合わせ　市子育て支援課　☎22-2266　FAX22-2245

地震の心得10カ条　第5条　あわてて外に飛び出さない

《交通安全標語優秀作》みつけてね　ちいさな　わたしが　あるいてる
藤田　沙羅（山瀬小学校1年）

《交通安全標語優秀作》ちゃんとみて　そらにのばした　ちいさなて

明石　芽依（高越小学校1年）

9月24日～30日は結核予防週間です!!

吉野川保健所管内は、全国や徳島県全体に比べて結核にかかる割合が高くなっています！

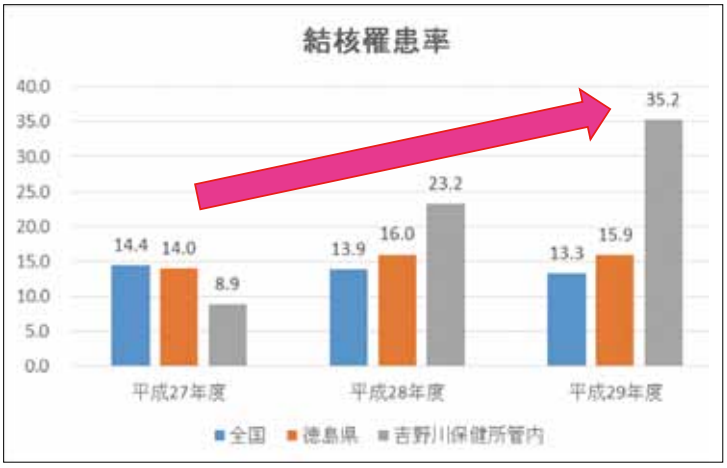

※ 罹患率＝年間新規登録患者数／総人口×１０万

結核の症状は風邪とよく似ています！あてはまる症状はありませんか？

- □ ２週間以上咳が長引いている
- □ たんがでる
- □ 体重が減った
- □ 胸が痛い
- □ からだがだるい

あてはまる症状がある時は早めに医療機関に受診しましょう！！

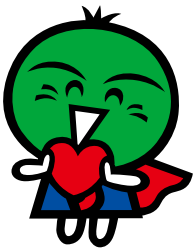

年に１回、胸部レントゲン検査を受けることも忘れずに!!

●問い合わせ　吉野川保健所 健康増進担当　☎36-9018　FAX22-1760

土地家屋調査士・行政書士
鎌田真一事務所
①所有する土地と隣の土地との境界がわからない
②家屋を新築、増築、取壊したとき
③相続に関する疑問や質問（遺産分割協議書の作り方）
わからないことがあればいつでもご相談ください
吉野川市鴨島町西麻植字中筋141
☎0883-36-9830
鎌田真一事務所　検索

事故で困ったな…
保険って難しいな…
誰かに聞きたいな…
ご相談ください。あなたの心がスッキリするまでお話しさせて頂きます。
ユートピア保険サービス
TEL.0883-24-9103（9：00～17：00）
定休日：日曜、祝日　鴨島町麻植塚３８４－６
R１９２沿・渡辺医院様隣・P有

誰も体験したことのない、驚きのＶＲ住宅展示場
VR バーチャル空間
体験会実施中
土地・建物のトータルプランナー
株式会社 松島組
鴨島町　JR麻植塚駅前
tel.0883-24-1233
http://www.smiletrust.com/
松島組　検索

スマホ教室開催中！
①11:00～12:00
②13:00～14:00
③15:00～16:00

ドコモショップ山川店
詳しくは当店まで　TEL:0120-52-7477

地震の心得10カ条　第６条　門や塀に近寄らない

国民年金だより

令和元年10月1日から「年金生活者支援給付金制度」がはじまります。

年金生活者支援給付金は、公的年金等の収入や所得額が一定基準以下の年金受給者の生活を支援するために、年金に上乗せして支給されるものです。

受け取りには請求書の提出が必要です。案内や事務手続きは、日本年金機構（年金事務所）が実施します。

対象者

●老齢基礎年金を受給している方（以下の要件をすべて満たしている必要があります）
・65歳以上
・世帯員全員が市町村民税が非課税となっている
・年金収入額とその他所得額の合計が約88万円以下

●障害基礎年金・遺族基礎年金を受給している方（以下の要件を満たしている必要があります）
・前年の所得額が約462万円以下

請求手続き

●平成31年4月1日以前から年金を受給している方
・対象者には、日本年金機構から請求手続きの案内が9月上旬から順次届きます。同封のはがき（年金生活者支援給付金請求書）を記入し提出してください。

●平成31年4月2日以降に年金を受給し始めた方
・年金の請求手続きと併せて年金事務所または国保年金課（本館1階）で請求手続きをしてください。

注意
日本年金機構や厚生労働省を装った不審な電話や案内にご注意ください。日本年金機構や厚生労働省から口座番号をお聞きしたり、手数料などの金銭を求めることはありません。

※制度など詳しく知りたい場合は、給付金専用ダイヤルまたは年金事務所へお問い合わせください。

問い合わせ
給付金専用ダイヤル
☎0570(05)4092
徳島北年金事務所
☎088(655)0200
市国保年金課　☎22-2213
FAX 22-2243

社会保険労務士会による無料年金相談

社会保険労務士会による無料年金相談を実施します。

年金事務所と同じ相談ができ、各種年金の請求および届け書の受付もできますので、ぜひご利用ください。

※事前に予約が必要です。

相談日時・場所
▽9月26日㈭　午前10時～午後3時／本館1階相談室
▽10月24日㈭　午前10時～午後3時／本館1階相談室

予約先・問い合わせ
街角の年金相談センター徳島（オフィス）
☎088(657)3081
市国保年金課　☎22-2213
FAX 22-2243

幸せいえづくり研究所
ご縁に感謝します
わたしたちの想い…
『家づくりをする全てのお客様が、幸せな家づくりが出来るよう、家づくりのパートナーとして最高の幸せな家づくりに導く存在であること』
お客様にとって価値ある財産であり、幸せづくりでもある「大切な住まい」をお客様が安心・安全で健康に過ごせるようプロデュース致します。
株式会社南北
建設業許可番号：徳島県知事許可（般-21）第77016号
宅地建物取引業者免許番号：徳島県知事（2）第2709号
0883-22-1101
http://www.k-nanboku.com/　吉野川市鴨島町上下島493-9　FAX 0883-22-1103

東野リキュールの本格梅酒
二人で仲よく梅酒を造り精一杯おもてなししています
ホーホケキョ　白竜峡　高越山　紅竜峡　梅酒蔵
東野リキュール製造場　東野 宏一
TEL 0883-43-2216
吉野川市美郷字川俣5番地5　FAX 0883-43-2212

1日体験入学
募集中!!
お気軽にお問い合せください!!
大人の学校
悠遊大學
生きる場所　遊ぶ場所　学ぶ場所
お問合せ　悠遊大学事務局　〒771-2107 徳島県美馬市美馬町字八幡115番地（重清西小学校内）
0883-55-2951　担当 繁岡

地震の心得10カ条　第7条　協力し合って応急救護

《交通安全標語優秀作》登下校　左右しっかり　見渡して

岡瀬　美音（鴨島第一中学校2年）

夜間・休日在宅当番医表

9月・10月

☆平日／18時～22時 ☆休日／9時～13時、14時～18時、19時～22時
☆○印は、休日診療日
☆吉野川市ホームページにも「夜間・休日当番医」の案内があります。
☆日本中央テレビ、ケーブルネットおえでも放送しています。
☆変更になる場合がありますので、必ず当番医または徳島中央広域連合（☎26-1190）でご確認の上、受診してください。
☆問い合わせ／市健康推進課　☎22-2268　FAX22-2245

9月	10月	医院名	電話番号
11	19	井内内科	24-3070
12	15	杏和医院	22-0333
13	5	高橋皮膚科クリニック	24-5122
14	18	鴨島耳鼻咽喉科	24-8070
⑮		古本内科クリニック	24-7377
⑯		美摩病院	24-2957
17	7	中西内科クリニック	42-6755
18	21	石原内科循環器科	24-2536
19	23	リバーサイドクリニック岡田	24-8884
20	16	グリーン耳鼻咽喉科	24-2488
21	28	森住内科医院	22-3010
㉒		渡辺医院	24-7177
㉓		四宮医院	25-2016
24	26	麻名内科外科クリニック	26-0020
25	25	山下耳鼻咽喉科クリニック	42-7533

9月	10月	医院名	電話番号
26	24	さくら診療所	42-5520
27	29	かなめ小児科内科クリニック	26-0310
28	30	あおぞら内科	22-1311
㉙		松永医院	42-2110
30	31	知恵島皮膚科診療所	36-9012
	1	糸田川クリニック	24-7555
	2	よしのがわ往診診療所	36-1850
	3	鈴木内科（喜来）	24-3413
	4	石原小児科	24-2388
	⑥	糸田川眼科	24-2531
	8	鴨島病院	24-6565
	9	富本医院	42-3123
	10	大内整形外科	24-3058
	11	工藤内科医院	42-3113
	12	阿部整形外科	24-4880

9月	10月	医院名	電話番号
	⑬	杉山医院	25-2802
	⑭	矢田医院	25-2006
	17	岸整形外科	25-3133
	⑳	木村内科胃腸科	24-6413
	㉒	谷医院	42-2353
	㉗	鈴木内科（敷地）	24-5880

小児救急医療体制

●徳島市夜間休日急病診療所
（☎088－622－3576）
●県立中央病院
（☎088－631－7151）
〈月～土〉
8時30分～19時30分最寄りの医療機関
19時30分～22時30分
徳島市夜間休日急病診療所
22時30分～翌8時30分県立中央病院
〈日・祝日〉
9時00分～17時00分
徳島市夜間休日急病診療所
18時00分～22時30分
徳島市夜間休日急病診療所
22時30分～翌8時30分 県立中央病院
●吉野川医療センター（☎26－2222）
診療日　日曜日
診療時間　9時～16時
（直接問い合わせてください）

地震の心得10カ条　第8条　山崩れ、がけ崩れ、津波に注意

図書だより

鴨島図書室（鴨島公民館内）
☎24-5111　FAX24-5113

◆**開室時間**
午前10時～午後6時

◆**9月、10月の休室日**
火曜日、祝日

◆**ボランティアグループ「よみっこ★か～も」による絵本のよみきかせ会**
と　き　10月12日㈯
午前10時30分～
ところ　鴨島公民館2階和室
参加費　無料

◆**新刊案内**
【一般書】
「目撃」　西村　健 著
「動乱の刑事」　堂場瞬一 著
「限界病院」　久間十義 著
【児童書】
「くぬぎのもりのりすのがっこう」　ふくざわゆみこ 著
「かわうそモグ」　真珠まりこ 著

◆**お知らせ**
令和2年4月の鴨島図書館開設に伴い、鴨島図書室の貸し出しを9月30日㈪までとします。予約、リクエストもキャンセルさせていただきます。ご迷惑をおかけしますが、よろしくお願いします。

川島図書館
☎25-3141　FAX25-5382

◆**開館時間**
午前10時～午後6時

◆**9月、10月の休館日**
水曜日、祝日、月末資料整理日
（9月30日㈪、10月31日㈭）

◆**吉野川市青少年育成市民協議会川島支部作品展**
と　き　10月1日㈫～
29日㈫まで
ところ　川島図書館
（1階ロビー）
入場料　無料

◆**秋の手作り教室 - ハロウィングッズ**（事前の申し込みが必要）
と　き　10月26日㈯
午後1時30分～3時30分
ところ　川島図書館（2階）
講　師　西山欣子さん
参加費　無料

山川図書館
☎42-5222　FAX26-4101

◆**開館時間**
午前10時～午後6時

◆**9月の休館日**
月曜日、祝日

◆**おはなし会**
とき　9月14日㈯
午後2時から
（約30分間）／
毎月第2土曜日
開催

◆**お知らせ**
9月16日㈪㈷から12月20日㈮（予定）までの期間、図書館内のリニューアル工事のため、臨時休館します。ご不便をおかけしますが、ご理解とご協力をお願いします。

(有)クリーンエンゼル
各種ごみの処理いたします!!
ごみのことならおまかせください!
ご一報ください。お見積もり無料です。
TEL:0883-25-3636
吉野川市川島町山田字芝生39番地6

スタッド 高原教室
一日無料体験学習

随時受付中　無料学力診断も行います!
◆4技能の小学英語
◆無学年のプリント教材
◆指導教科：国数英
◆コンピュータ学習（CAI）
指導対象：幼児～高校生
指 導 者：中谷 敬子
連 絡 先：090-9555-9699
所 在 地：高原字関135-5
JR牛島駅東 徒歩5分

●週替わり……1,296円～ etc.
二次会・女子会・同窓会
●フルコース・和会席
……6,480円～
●各種プラン
……6,480円～
各種 宴会・会合・会食　ご予約承ります!
Cana
レストラン・カナ
インスタグラム QR
TEL.(0883)24-8815

写真はイメージです
大切な思い出を心ゆくまで語り合っていただけたら…
法要・ご会食プランのご案内
料理長の会席おすすめコース（各コース 税・サ込）
●5,400円コース……8品
●6,480円コース……9品
●無料送迎バス（少人数可）
●お料理は旬の素材を用いますので、季節により料理内容が変わります。
●法要引き出物ご手配させて頂きます。
●お弁当の宅配も承ります。
セントラルホテル鴨島
TEL.(0883)24-8989
吉野川市鴨島町鴨島471-2

地震の心得10カ条　第9条　避難は徒歩で、持ち物は最小限に

《交通安全標語優秀作》小さな手　つなぐその手が　命綱
河村　優芽（市立川島中学校1年）

青少年育成補導

にげるくり

川島小学校　増原 美七海

くりがりへ　山へ行くと
とげのあるちくちくするくり
わってみると
茶色くぴかぴか光っている
おいしそうなくり
とろうとすると
くりが山からにげてった
自然のにおいが
いいにおい

「ぶんげい麻植第14号」より

二学期が始まりました！

長い夏休みも終わり、二学期がスタートしました。二学期は学力や体力を伸ばせる大切な学期です。また、皆さんが楽しみにしている行事もたくさんあります。毎日の生活を「安全で有意義」に過ごすように心掛けましょう。

そして、「安全で有意義な生活」を過ごすために、親子で交通安全のルールとマナーを見直してみましょう。

子どもと約束！交通安全ルール！

- 道路に急に飛び出さない
- 道路を横断するときは、横断歩道や信号のある場所で
- 信号が赤の時は渡らない
- 信号が青になったら左右をよく見て、車が来ないことを確かめて渡る
- 道路や車のそばでは、絶対に遊ばない

自転車安全利用五則

①自転車は、車道が原則、歩道は例外
②車道は左側を通行
③歩道は歩行者優先で、車道寄りを徐行
④安全ルールを守る
・飲酒運転・二人乗り・並進は禁止
・夜間はライトを点灯
・信号を守る
・交差点での一時停止と安全確認
⑤子どもはヘルメットを着用

生活リズムを整えよう

★早寝！早起き！朝ごはん！

子どもたちが健やかに成長していくためには、適切な運動、調和のとれた食事、十分な休養・睡眠が大切です。

「よく体を動かし、よく食べ、よく眠る」といった、成長期の子どもにとって当たり前で必要不可欠な基本的生活習慣が乱れてくると、学習意欲や体力、気力も低下してきます。家庭で、生活習慣を見直してみましょう。

お礼

納涼花火大会、阿波踊り大会では、多数の皆さんのご参加をいただいて特別補導を実施することができました。ご協力ありがとうございました。

連絡先・問い合わせ

市青少年育成補導センター
☎25-6620
FAX 25-6621

《交通安全標語優秀作》危ないよ　まあいいかという　その心

益田　陸寿（山川中学校1年）

●土地、建物に関する登記・調査・測量　●相続登記
●会社設立・変更の登記　●裁判所提出書類の作成
司法書士　土地家屋調査士　行政書士
河野真司事務所（かわの まさし じむしょ）
鴨島町飯尾 308-7
吉野川市役所から南へ 300m
TEL 0883-22-4301
FAX 0883-22-4302

館内法要メニュー 法要会席
3,500円 /4,000円 /4,500円 /5,000円 /6,500円
法要後のお食事、承ります。※上記価格に税金＋サービス料が別途必要です
★10名様以上で『無料送迎』　★食後の珈琲サービス
★仏様用の御霊具膳サービス
★白飯とお漬物をご希望の方にサービス
ハートプラザ住友 年中無休 088-695-3224 阿波市土成町土成字大法寺8

地震の心得10カ条　第10条　正しい情報を聞く

広報よしのがわ 9
2019年(令和元年)9月号
通巻180号

yoshinogawa city

第16回 故郷を知る!!

吉野川市指定有形文化財(古文書)

松月翁の碑

指定年月日：1997（平成9）年9月17日指定
所在地：吉野川市山川町井上214（明王院）
所有／管理者：明王院

高越寺へ至る登山道入口に位置し、高野山真言宗に属する明王院境内東側の土塀ぎわに造立されている。松月翁は周防国岩国（現山口県岩国市）出身の僧で、19年間に及んで諸国に滞在し、1781（天明元）年に阿波国（現徳島県）にとどまり住むこととなった。翁は和歌に精通しており、奥川田の歌人鹿児島政明らを指導した。

緑色片岩製で、西面には「松月翁」、東面には歌題である「行路雪」の3字の周囲にひらがなで「ぬるるままそそのへへつつここははややままたたににふふききゑゑぬ」（「濡るる儘ぞ園、野辺経つつ此処は早や、山又谷に吹雪消え得ぬ」）という短歌を彫っている。台座正面には、「勧進主鹿児島政明、鹿児島政章、文化二（1805）乙丑年」とあり、両側面には寄進者の名前を彫っている。鹿児島父子が松月の門人たちに語らい、師の没後かその退去後に師徳を慕って造立したものといわれている。

西面

東面

編集後記

まだまだ残暑が厳しい日もありますが、暑い夏は過ぎ、早いもので9月号の発行となりました。

「子どもの頃はこんなに暑くなかったのに」と思えるほど令和最初の夏も各地で連日の猛暑日でした。寝苦しい夜と戦いながら、気持ちは何とか乗り切ったつもりです。

私の夏の思い出といえばやはり小学生の頃の夏休みです。友人とよく虫捕りや川遊びなどに出かけたり、スイカを食べたり。外で一日中遊んだことを覚えています。

さて、吉野川市の夏の風物詩、阿波踊りでは、たくさんの人で盛り上がりを見せ、取材に訪れたわれわれ広報係もエネルギーを感じ、華やかな「彩」、躍動の「舞」と、活気や熱気あふれる日でした。

これから秋に向かっていきますが、季節の変わり目によって寒暖差も大きくなりますので、体調管理にはくれぐれも気をつけましょう。（編）

真夏の粋な阿波踊り

発行／吉野川市　編集／総務部秘書広報課
〒776-8611 徳島県吉野川市鴨島町鴨島115番地1
TEL 0883-22-2203　FAX 0883-22-2244
URL https://www.city.yoshinogawa.lg.jp/
E-mail mail@yoshinogawa.i-tokushima.jp
再生紙と植物油インキを使用。

UD FONT 見やすく読みまちがえにくい
ユニバーサルデザインフォントを採用しています。