

よしのがわ

3月号

2017.3.8
vol.150



お誕生会(ちびっこドーム)



CONTENTS

市民のうごき		
住民基本台帳 (前月比)		
計	42,403	(-55)
男	20,074	(-13)
女	22,329	(-42)
世帯数	18,027	(-25)
※65歳以上人口		
計	14,537人	男 6,270人 女 8,267人
平成29年 2月 1日現在		

- ◆子育て・女性活躍等応援サイト「チャチャナビ」を開設 2~3
- ◆吉野川市人権教育推進協議会講演会 4
- ◆飼い犬の登録と狂犬病予防注射 5
- ◆税務署からのお知らせ 6
- ◆「税についての作品」入賞者 7
- ◆耐震化促進 8
- ◆簡易水道事業が上下水道事業に統合 9
- ◆できごと 10~11
- ◆お知らせ 12~13
- ◆募集 13~15
- ◆催し 15
- ◆生活トピックス 16~18
- ◆おしえて!! 歯医者さん 19
- ◆在宅医療・介護連携推進事業 20~21
- ◆乳幼児健康診査日程 22
- ◆がん検診のご案内 23
- ◆とくしまマラソン交通規制 24
- ◆スポーツ安全保険 24
- ◆子育て支援施設 25
- ◆介護予防教室 26
- ◆リハビリ教室 26
- ◆夜間・休日在宅当番医表 26
- ◆図書だより 27
- ◆青少年育成補導 27

吉野川市子育て・女性活躍等 応援サイトおよびアプリ 「チャチャナビ」を開設します。



吉野川市では、子育てに対する不安を解消し安心して子育てができる社会、また、女性活躍を推進させる社会づくりのため、子育て、女性活躍に役立つ情報を一元的にお届けする「チャチャナビ」を3月中旬ごろに開設します(開設時期は市ホームページなどでお知らせします)。

また、アプリ「チャチャナビ」は、スマートフォンやタブレット端末などの携帯情報端末で利用できるため、時間や場所を問わない効果的に情報を受け取ることができるようになります。ぜひご利用ください。

チャチャナビの由来

チャチャナビとは、^{チャイルド}Child(子ども)、^{チャレンジ}Challenge(挑戦)、^{チア}Cheer(応援)の頭文字をとって総称したものであり、市民の皆さんに親しんでもらえる名称にしました。

サイトおよびアプリの概要

チャチャナビでは、各種分野ごとに情報を分類したり、「妊娠・出産」「0歳～6歳」「小学生」「中学生～」といったシーンごとに分類したりするなど、必要とする情報が探しやすくなっています。

●手当・助成情報

出産祝金、児童手当、育児用品購入費助成事業および子どもはぐくみ医療費助成などの手当や助成に関する情報を掲載しています。

●母子保健事業情報

妊産婦・乳幼児、子どもの保護者の健康を支援する母子保健事業の情報を掲載しています。

●幼稚園・保育所・認定こども園情報

入園・入所申し込みや手続きなどの教育・保育施設に関する情報を掲載しています。



(チャチャナビサイト イメージ)

※掲載している画面は開発中の画面ですので、実際とは異なる場合があります。

●施設情報等(お出かけ情報)

「子どもと遊びたい」「子どもを預けたい」など、市民の皆さんの要望に沿った施設を検索することができ、施設をマップ上に表示することや、当該施設までのルート表示を行うことができます。

●障がいのある子どもへの支援情報

障がいのある子どもへの手当や助成事業などの情報を掲載しています。

●相談先情報

子育てに関する相談、母子・父子家庭相談、健康やこころの悩み相談などに関する相談先を紹介しています。

●女性活躍応援情報

女性に役立つ情報を掲載しています。

●イベント情報

子育て、女性に役立つイベント情報を随時更新して掲載していきます。

●当番医・小児科医情報

夜間休日の緊急診療所を掲載しています。

また、病児・病後児保育施設の情報も掲載しています。

●予防接種【サイトのみ】

子どもの定期接種のスケジュールや感染症予防についての情報を掲載していきます。

●笑顔時計【サイトのみ】

笑顔時計は、皆さんの笑顔とともに時を刻み、皆さんの笑顔をチャチャナビの最大の魅力として、親しみのあるものにするため、応募いただいた笑顔の写真を掲載するものです。

笑顔時計に掲載を希望する方は、サイト内の応募フォームから応募してください。

たくさんのご応募をお待ちしています。

●子育て日記帳【アプリのみ】

子どもの日々の成長記録(写真、身長・体重)をコメント付きの日記形式で登録することができます。また、身長・体重のデータはグラフ化して、標準成長曲線グラフとの対比もできます。

●プッシュ通知機能【アプリのみ】

スマートフォンなどの携帯情報端末に対して、市からのイベント情報や重要なお知らせなどを、選択した地域や年齢にあわせて配信(通知)します。



(チャチャナビアプリ イメージ)

アプリ開設後、以下のQRコードからインストールできます。

Android 端末はこちら

ANDROID APP ON
Google Play



iPhone 端末はこちら

Download on the
App Store



●問い合わせ 市企画財政課 ☎22-2221 FAX22-2244



2017年度 吉野川市人権教育推進協議会講演会

トークセッション 心の扉を開いて ～自分らしく生きる～

「自分らしく生きる」、「だれもが生きやすい社会にする」には…。

誰もが日々自問自答しているのではないのでしょうか。2人が繰り広げるトークセッションの中に、そのヒントが隠されているかもしれません。



プロフィール

鳥取県内の被差別部落に生まれ、小・中学生時代の学習会の中で育てられ、部落差別を無くしたいと真に思い行動をしてきた。

現在は、不登校や差別に悩む子どもたちや保護者からの相談を受けたり、講演活動を通じて、「いのち輝いて生きる」ことの大切さを伝えている。

坂田 かおり 氏
(さかた かおり)

部落解放同盟鳥取県連合会
女性副部長

部落解放同盟鳥取県連合会
米子市協議会女性部部长



プロフィール

兵庫県神戸市に生まれる。幼いころから性別に違和感があり、誰にも相談できず、一人悩みを抱えたまま過ごしてきた。

18歳の時に、性同一性障害と診断され、21歳で性別適合手術を受ける。現在は男性として念願の結婚をかなえ、パートナーと仲良く暮らしている。

自分自身が経験してきたことを生かし、当事者への支援や講演活動等に尽力している。

清水 展人 氏
(しみず ひろと)

一般社団法人日本LGBT協会
代表理事

NPO法人 Japan GID
Friends 理事長

吉野川市人権講師団 講師

と き 4月29日(土)祝 午後2時～4時
(受付：午後1時30分から)

ところ 吉野川市文化研修センター
吉野川市鴨島町鴨島696-14
☎22-0015 FAX22-0016

参加費無料



各種人権問題をテーマとした人権講座を定期的で開催します。平成29年度は次のとおり講座を予定していますので、ぜひご参加ください。

- | | | | |
|------|---|-------------|------------------|
| ○第1回 | テーマ：男女共同参画 | とき：5月20日(土) | ところ：吉野川市交流センター |
| | 講師 オフィス「想」ネットワーク主宰 中野 満知子(なかの まちこ)氏 | | |
| ○第2回 | テーマ：性的マイノリティの人権 | とき：7月28日(金) | ところ：吉野川市文化研修センター |
| | 講師 レインボープライド愛媛代表 エディ 氏 | | |
| ○第3回 | テーマ：外国人の人権 | とき：9月13日(水) | ところ：山川公民館 |
| | 講師 国立大学法人徳島大学 准教授 モートン 常慈(じょうじ)氏 | | |
| ○第4回 | テーマ：感染症患者の人権 | とき：未定 | ところ：吉野川市交流センター |
| | 講師 ライフ・エイズ・プロジェクト(LAP)代表 清水 茂徳(しみず しげのり)氏 | | |

●問い合わせ 市人権課・市人権教育推進協議会

☎22-2229 FAX22-2247

E-mail jinken@city.yoshinogawa.lg.jp



飼い犬の登録と 狂犬病予防注射

狂犬病予防法により、犬の飼い主には「飼い犬を登録すること（生涯1回）」「年1回狂犬病予防注射を受けさせること」が義務付けられています。平成29年度は、次の日程のとおり、飼い犬の新規登録と狂犬病予防注射を実施しますので、必ず受け

させてください。飼い犬の死亡、所在地の変更、飼い主の変更などがあった場合は、その都度届け出が必要です。

○登録手数料（生涯1回） 3000円
○注射手数料 3000円

飼い犬の登録・平成29年度 狂犬病予防注射日程表

美郷地区		
4月7日(金)	午前	9:30 ~ 9:40 丸尾ウリコ氏宅付近
		9:55 ~ 10:05 藤川氏宅付近
		10:15 ~ 10:30 東山小学校
	午後	10:40 ~ 10:50 平山土建(株)付近
		11:00 ~ 11:15 旧美郷庁舎
		11:25 ~ 11:35 旧田徳夫氏宅付近
山川地区		
4月10日(月)	午前	9:30 ~ 9:40 ぼたる川第2団地A棟付近
		9:50 ~ 10:05 石川オート付近
		10:20 ~ 10:35 元木会館
		10:45 ~ 11:00 山瀬駅前
		11:10 ~ 11:25 麻植郡農協山川支所
	午後	1:00 ~ 1:15 北村農業構造改善センター駐車場
		1:25 ~ 1:40 瀬詰八幡神社
		1:50 ~ 2:00 八坂会館
		2:10 ~ 2:25 青木大師堂
		2:35 ~ 2:45 宮地集会所
4月11日(火)	午前	9:30 ~ 9:50 奥川田消防団詰所
		10:05 ~ 10:15 榎谷集会所
		10:25 ~ 10:35 旗見集会所
		10:50 ~ 11:05 麻植郡農協旧川田支所
		11:15 ~ 11:25 徳島鶏卵(株)
	午後	1:00 ~ 1:10 川田駅
		1:20 ~ 1:30 舟戸西中央集会所
		1:40 ~ 1:50 大坪千恵子氏宅付近
		2:00 ~ 2:15 西福寺
		2:25 ~ 2:40 野郷神社
川島地区		
4月12日(水)	午前	9:30 ~ 9:50 山田公民分館
		10:00 ~ 10:10 山田西分館
		10:20 ~ 10:35 神後公民分館
		10:45 ~ 11:00 城山公民分館
		11:15 ~ 11:30 川島駅
	午後	1:00 ~ 1:10 朝日ヶ丘分館
		1:20 ~ 1:50 上桜保養センター跡駐車場
		2:00 ~ 2:15 川島公民館
		2:25 ~ 2:40 川島小学校東側駐車場
		2:50 ~ 3:10 山本商店付近(久保田)
3:20 ~ 3:35 こだま会館		

4月13日(木)	午前	10:00 ~ 10:15 近久公会堂	
		10:25 ~ 10:40 東児島公民分館(とんがり帽子)	
		10:50 ~ 11:05 猪井理髪店西側	
		11:15 ~ 11:35 三ツ島西公会堂	
		1:00 ~ 1:15 学西公民分館	
	午後	1:25 ~ 1:40 ぶどうセンター	
		1:50 ~ 2:00 楠本力氏宅北(吉本)	
		2:10 ~ 2:25 学島小学校駐車場	
		2:35 ~ 2:50 船積金物店	
		3:00 ~ 3:15 活魚うちだ裏	
6:00 ~ 8:00 市運転管理センター			
鴨島地区			
4月17日(月)	午前	9:00 ~ 9:15 知恵島地区公民館	
		9:30 ~ 9:40 笠井純一氏宅付近	
		9:55 ~ 10:10 神島教育集会所	
		10:20 ~ 10:35 若宮神社	
		10:50 ~ 11:00 大東・江川公会堂	
	午後	11:15 ~ 11:25 大島鮮魚店付近	
		1:00 ~ 1:10 呉郷公園	
		1:25 ~ 1:45 三谷寺	
		2:00 ~ 2:15 麻植郡農協旧森山支所	
		2:30 ~ 2:40 牛島郵便局	
4月18日(火)	午前	2:55 ~ 3:10 上浦老人憩の家	
		3:25 ~ 3:35 高白集会所	
		3:50 ~ 4:00 先須賀公会堂	
		9:00 ~ 9:20 持福寺	
		9:35 ~ 9:55 松家建材付近	
	午後	10:10 ~ 10:25 牛島駅	
		10:40 ~ 10:50 牛島八幡神社	
		11:05 ~ 11:20 大西隅子氏宅付近	
		11:30 ~ 11:45 松島呉服店付近	
		1:10 ~ 1:25 敷地公会堂	
4月19日(水)	午前	1:40 ~ 1:55 西麻植会館	
		2:10 ~ 2:20 多津美公会堂	
		2:45 ~ 3:15 江川・鴨島公園	
		3:30 ~ 3:45 知恵島小学校	
		4:00 ~ 4:10 鎮守神社	
	午後	9:00 ~ 9:15 春日免神社	
		9:30 ~ 9:40 内原老人憩の家	
		9:55 ~ 10:10 友成壮輔氏宅付近	
		10:25 ~ 10:35 牛島公民館	
		10:50 ~ 11:05 麻植塚駅北側	
4月23日(日)	午前	11:20 ~ 11:30 蛇の目自動車付近	
		1:00 ~ 1:15 飯尾敷地コミュニティセンター	
		1:30 ~ 1:45 西麻植地区公民館	
		2:00 ~ 2:15 西麻植駅西消防団詰所	
		2:30 ~ 2:45 文化研修センター	
	午後	5:30 ~ 8:00 吉野川市役所	
		市内全域	
		午前	9:00 ~ 12:00 吉野川市役所玄関前
			午後

※秋の予防注射時の夜間注射は行いません。

●問い合わせ 市環境企画課 ☎22-2230 FAX22-2247

税務署からのお知らせ

平成28年分の個人事業者の方の消費税及び地方消費税の確定申告は、平成29年3月31日(金)が申告・納付の期限となっています。

申告書はできるだけご自分で作成し、早めに提出してください。なお、申告書は郵便や信書便による送付で提出することもできます。

個人事業者の方の消費税及び地方消費税の確定申告について

【平成28年分において課税事業者となる個人事業者の方】

- ① 平成26年分の課税売上高が1千万円を超える事業者
- ② 平成26年分の課税売上高が1千万円以下の事業者で、平成27年12月末までに「消費税課税事業者選択届出書」を提出している事業者
- ③ ①、②に該当しない場合で、平成27年1月1日から平成27年6月30日までの期間(特定期間)の課税売上高が1千万円を超える事業者

なお、特定期間における1千万円の判定は、課税売上高に代えて、給与等支払額の合計額によることもできます。

(注) 事業の用に供していた建物や機械などの譲渡収入も、課税売上高に含まれます。

【申告に当たっての留意点】

- 課税事業者となる方は、平成28年分(課税期間)の課税売上高が1千万円以下であっても、平成28年分の消費税及び地方消費税の申告・納付が必要です。
- 平成26年分の課税売上高が5千万円以下で、平成27年12月末までに「消費税簡易課税制度選択届出書」を提出している課税事業者の方は、「消費税及び地方消費税の確定申告書(簡易課税用)」を提出してください。これ以外の課税事業者の方は、「消費税及び地方消費税の確定申告書(一般用)」を提出してください。
- 消費税及び地方消費税の確定申告書には、課税期間中の課税売上げの額及び課税仕入れ等の税額の明細等を記載した書類(一般用については「付表2」、簡易課税用については「付表5」)を添付してください。
- 還付税額のある申告書を提出される方は、「消費税の還付申告に関する明細書(個人事業者用)」を添付してください。
- 平成28年分の消費税及び地方消費税の確定申告書には、マイナンバー(個人番号)の記載および申告する本人の本人確認書類の提示または写しの添付が必要となりますのでご注意ください。

納付期限と振替納税の利用について

確定申告による消費税及び地方消費税の納期限及び振替日は、次のとおりです。

- 納期限・・・平成29年3月31日(金)
- 振替日・・・平成29年4月25日(火)

現金で納付される場合は、納期限までに現金に納付書を添えて、お近くの金融機関(日本銀行歳入代理店)または住所地などの所轄の税務署の納税窓口で納付してください。

その他、振替納税は、「預貯金口座振替依頼書兼納付書送付依頼書」を提出していただくだけで、指定の預貯金口座から振替日に自動的に納税が行われます。納税のために金融機関または税務署に向く必要もなく、預貯金残高を確認しておくだけで納付手を済ませることができる、大変便利で確実な納付方法ですので、ぜひご利用ください。

なお、振替納税の場合には、領収証書は発行されませんのでご注意ください。

- ・税に関する情報は国税庁ホームページ(www.nta.go.jp)へ
- ・国税に関する社会保障・税番号制度についての詳しい情報は、国税庁ホームページ内の「社会保障・税番号制度<マイナンバー>」(<http://www.nta.go.jp/mynumberinfo/index.htm>)へ
- ・e-Taxに関する情報はe-Taxホームページ(www.e-tax.nta.go.jp)へ
- ・e-Taxの操作に関するお問い合わせはe-Tax・作成コーナーヘルプデスク(TEL0570-01-5901)へ
- ・e-Tax・作成コーナーヘルプデスクは月曜日から金曜日(祝日および12月29日～1月3日を除く)の午前9時から午後5時までご利用いただけます(ご利用可能時間については、今後変更する場合がありますので、事前にe-Taxホームページでご確認ください)。

●問い合わせ 川島税務署 ☎25-2211

※電話をおかけいただきますと、自動音声でご案内しますので、案内に従って、ご用件の番号を選択してください。

e-Tax データ送信!
又は 書面提出!

便利な 申告書の作成は 国税庁ホームページの
「確定申告書等作成コーナー」で!!

画面の案内に従って金額等を入力すれば、税額などが自動計算され、所得税及び復興特別所得税、贈与税、消費税及び地方消費税の申告書や青色申告決算書などを作成できます。

マイナンバーカード ICカードリーダー
おうちで作成 ネットで申告

e-Tax 国税庁ホームページ

詳しくは 国税庁 で 検索

平成28年度「税についての作品」(作文・絵はがき・標語)

平成28年度「税についての作品」(作文・絵はがき・標語)について、優秀者が表彰されました。
税についての作品(作文・絵はがき・標語)は、租税教育の一環として、税のしくみや役割についての理解を深めていただくことを目的としています。

表彰された方は、次のとおりです。(敬称略)

平成28年度 「税についての作品」(作文・絵はがき・標語) 各賞受賞者

(作文)

学 校 名	学年	氏 名	各 賞
川 島 小 学 校	6	中 尾 心 優	なかお みゆう (公社) 阿波麻植法人会 (会長賞)
川 島 小 学 校	6	後藤田 彩 音	ごとうだ あやね (公社) 阿波麻植法人会 (入選)
山 瀬 小 学 校	6	岡 田 結 咲	おかだ ゆ い
川 島 小 学 校	6	元 木 侑 実	もとぎ ゆうみ
川 田 小 学 校	6	杉 本 想 真	すぎもと そうま (公社) 阿波麻植法人会 (佳作)
飯尾敷地小学校	6	新 居 明 果	に い あきか
西 麻 植 小 学 校	6	松 井 葉 音	まつい はあと
学 島 小 学 校	6	新 居 愛 菜	に い あいな 吉野川・阿波租税教育推進協議会長賞
鴨島第一中学校	2	三 浦 友里江	みうら ゆりえ 徳島県納税貯蓄組合連合会長賞(特選)
山 川 中 学 校	3	水 本 琴 美	みづもと ことみ 徳島県納税貯蓄組合連合会長賞(入選)
市立川島中学校	3	鳥 海 匠	とりうみ たくみ 川島税務署長賞
鴨島第一中学校	3	市 橋 萌 可	いちはし もえか 川島税務署管内納税貯蓄組合連合会長賞(特選)
山 川 中 学 校	1	藏 本 麗 菜	くらもと れいな
県立川島中学校	3	松 岡 優 季	まつおか ゆうき
市立川島中学校	3	今 津 陽 菜	いまづ はるな 川島税務署管内納税貯蓄組合連合会長賞
鴨島東中学校	3	毛 利 菜 々	もうり な な
県立川島中学校	3	筒 井 陸 斗	つつい りくと 吉野川・阿波租税教育推進協議会長賞
鴨島東中学校	3	槇 納 彩 葉	まきの いろは
川 島 高 等 学 校	1	中 尾 優 花	なかお ゆうか 高松国税局長賞
川 島 高 等 学 校	1	栗 原 奈 々	くわはら な な 川島税務署長賞
吉野川高等学校	1	中 内 朱 佳	なかうち あやか 吉野川・阿波租税教育推進協議会長賞

(絵はがき)

学 校 名	学年	氏 名	各 賞
飯尾敷地小学校	6	西 山 楓 華	にしやま ふうか 川島税務署長賞
飯尾敷地小学校	6	須 藤 愛 由	すとう あ ゆ (公社) 阿波麻植法人会 (女性部会長賞)
飯尾敷地小学校	6	野 口 愛 加	のぐち まなか (公社) 阿波麻植法人会 (特選)
山 瀬 小 学 校	6	森 悠 成	も り ゆうせい
飯尾敷地小学校	6	山 田 葉流菜	やまだ はるな (公社) 阿波麻植法人会 (入選)
飯尾敷地小学校	6	大 栗 唯 愛	おおぐり ゆ あ
飯尾敷地小学校	6	大 村 海 琳	おおむら かいり
川 島 小 学 校	6	大 岸 美 心	おおぎし み み
西 麻 植 小 学 校	6	泉 亜結莉	いずみ あゆり (公社) 阿波麻植法人会 (佳作)
山 瀬 小 学 校	6	三 木 優 羽	み き ゆうは
山 瀬 小 学 校	6	片 岡 陽 佳	かたおか はるか

(標 語)

学 校 名	学年	氏 名	各 賞
飯尾敷地小学校	6	野 口 愛 加	のぐち まなか 吉野川市長賞
川 島 小 学 校	6	元 木 侑 実	もとぎ ゆうみ 四国税理士会川島支部支部長賞
川 島 小 学 校	6	阿 部 舜 矢	あ べ しゆんや 阿波麻植間税会(優秀賞)

●問い合わせ 吉野川・阿波租税教育推進協議会事務局(川島税務署総務課内)

☎25-5217

建築物の耐震診断の義務化について

国道192号(緊急輸送道路などの避難路)に面している建物のうち、次の両方に当てはまるものは、法律によって耐震診断を受けることが義務付けられています。

1. 地震などで倒れた場合、国道の半分以上をふさぐ恐れがある高さのもの
2. 昭和56年5月31日以前に着工したもの

対象となる建物は、耐震診断を受けて平成33年3月末までにその結果を県へ報告しなければなりません。

報告期限が迫り耐震診断が混み合ってくると、希望する日程での作業が難しくなることが考えられますので、**早めに耐震診断の実施**を検討してください。

★耐震診断は、国および市の補助金で行います。
原則として、建物を所有される方の費用負担はありません。

★耐震診断の結果による耐震改修工事の実施については、義務付けはされていません。

住宅・建築物の耐震化支援制度について

耐震診断や耐震改修にかかる個人の負担を軽くし、住宅・建築物の耐震化を促進するため、吉野川市ではさまざまな支援制度を設けていますので、ご相談ください。

吉野川市内の建築物の耐震化状況(平成29年1月10日現在)

○住宅 単位：戸

区分	全住宅数	耐震性有住宅数	耐震改修等実施数	耐震化率(%)
木造	12,670	7,371	184	59.6
非木造	2,780	2,560	—	92.1
合計	15,450	9,931	184	65.5

○災害時に防災拠点等となる公共施設 単位：棟

施設区分	対象施設	新耐震および改修済施設	耐震化率(%)
国の施設	3	3	100
県の施設	25	24	96
市の施設	120	106	88.3
消防署	2	1	50

●問い合わせ 市建築営繕室 ☎22-2224 FAX22-2246

消費者ひろば

【還付金詐欺にご注意を！】

市役所の職員を名乗る者からの電話で「払いすぎた税金を払い戻します。」などと語り、手続きのためにATMに誘導され、指示どおり操作すると、お金をだまし取られていた、といった還付金詐欺のトラブルが後を絶ちません。吉野川市でも、このような相談が数件寄せられています。

「お金が戻ってくるので、携帯電話を持ってATMに行くように」と言われたらそれは還付金詐欺です。市役所の職員が、還付金の受け取りのためにATMに行くよう電話することは、絶対にありません。

もし、市役所の職員を名乗る者から還付金についての電話があり、怪しいと思ったら、電話を切り、自分から担当部署に問い合わせを確認してください。不審な電話があっても、慌てず落ちついて行動することが被害を未然に防ぎます。

問い合わせ
市総務課(相談窓口) ☎22-2231
☎22-2231
FAX 22-2244
県消費者情報センター ☎011740
☎088(623)0174
FAX 088(623)0174

「消費者ひろば」は、徳島県金融広報委員会の助成金を利用して作成しています。

「簡易水道事業が上水道事業に統合」

平成29年度から、簡易水道事業を上水道事業に統合します。これにより、簡易水道事業給水区域であった美郷全域および山川町の一部の地域の水道料金（水道使用料金並びにメーター使用料）については、平成29年4月使用分から次の表のとおり改定しますので、ご注意ください。

なお、これに伴う新たな口座振替などの手続きは必要ありません。

<水道使用料金>

基本料金（1カ月につき）		超過料金（1m ³ につき）
水量	料金	
10m ³ まで	1,025円	138円

<メーター使用料>

口径	使用料 （1カ月につき）	口径	使用料 （1カ月につき）
13mm	55円	40mm	205円
20mm	102円	50mm	756円
25mm	108円	75mm	1,080円
30mm	154円	100mm	1,542円

●問い合わせ

上下水道料金お客さまセンター ☎22-2257 FAX22-2254
市経営企画課 ☎22-2259 FAX22-2254

人権とぴつくす

美郷地区人権教育推進協議会の取り組みについて

昨年12月4日、種野小学校にて、老若男女問わず多くの方に参加いただき、「美郷地区人権教育推進大会」、種野幼稚園・小学校「学校文化祭」および「三世代交流表現会」を行いました。

「人権教育推進大会」での人権コンサートでは、兵庫県宝塚市から、メッセ・ジョン・グデュオ「アンニョン・クレヨン」を招き、「人権ともだちコンサート」さあ、手をつなごう！』と題して、美しい歌声とメッセ・ジョンをいただきました。

彼らは「未来創造プロジェクトこどもたちの船」を立ち上げ、①あかるくじんわりみんなで人権を考えよう ②夢の見つけ方と叶え方、生きるために大切なこと ③「ともだち」ってなんだろう？みんなちがってみんないいコンサート、これら3つをテーマに掲げ活動されています。

や、世の中はいろいろな人がいて成り立っている、「みんな違ってみんないい」というメッセ・ジョンが深く心に染み渡りました。また、一人一人が幸せに生きていくにはどうしたらいいのか、ということをお大人も子どもも一緒に考えることができました。

「学校文化祭」では、幼・1年生、3・4年生、5・6年生が劇を行いました。一人一人が演技を通じて、自分の思いを伝えることができました。

「三世代交流表現会」では、高齢者の皆さんに、メッセ・ジョンカードと花の苗をプレゼントし、肩たたきをしました。高齢者の方と直接触れあい、子どもたちの自己肯定感も高まったと感じています。



劇を通じて人権について学びました

問い合わせ

市人権課

☎ 22-2229
FAX 22-2247

できごと

徳島県無形文化財 保持者認定

平成28年10月31日に、藤森洋一さん（山川町川東）が県指定無形文化財「阿波手漉き和紙製造の技法」保持者に認定され、教育長から認定書を伝達しました。

藤森さんは、先代（故藤森



手漉き和紙製造用具の前に立つ藤森洋一さん(左)

平成28年度地域教育 支援活動奨励賞を受賞

鴨島町の森藤獅子舞保存会、山川町の川東名神代御宝踊り保存会が、地域教育支援活動奨励賞を受賞されました。

これは、子どもたちの健全な成長および地域教育力の向上をめざし、地域全体で子どもの教育に取り組む気運のさらなる醸成を図るため、学校・家庭・地域における教育支援を行う地域住民などの方々、今後の活躍が期待される個人や団体を表彰するものです。

今回受賞された団体は、地域伝統文化の振興に積極的に

實さん）から和紙づくりの技法を受け継ぎ、阿波和紙の文化を国内外に発信する取り組みを行っています。



受賞された森藤獅子舞保存会(前列右)と川東名神代御宝踊り保存会(前列左)

取り組んでいる活動が認められ、徳島県教育委員会教育長からの奨励賞の受賞となりました。

全国都道府県対抗 伝に出場

第35回全国都道府県対抗女子駅伝大会が1月15日に京都

文化財防火訓練

1月26日、山川地域総合センターで、川田東部第1自主

府で、第22回全国都道府県対抗男子駅伝大会が1月22日に広島県で行われました。本市から、遠藤桃菜さん（鳴門高3年、鴨島東中出身）飯田未夢さん（鳴門高2年、市立川島中出身）、大倉秀太さん（小松島西高3年、山川中出身）、橋本尚斗さん（鳴門高2年、市立川島中出身）の4人の高校生が選ばれ、降雪・積雪の中、また、当日のエントリー変更による出走などにも関わらず、徳島県の代表として力強い走りを見せてくれました。



写真左から、橋本尚斗さん、大倉秀太さん、遠藤桃菜さん、飯田未夢さん

防災会、市消防団山川方面第8分団、徳島中央広域連合西消防署の協力を得て、文化財保護を目的とした防火訓練を実施しました。

国は、昭和24年1月26日に世界最古の建築である法隆寺金堂の壁画が焼損したことをきっかけに、この日を「文化財防火デー」と定めており、吉野川市でも毎年この日に、地域住民と連携して防火訓練を行っています。

母子健康手帳ケース 贈呈式

1月26日、市役所で母子健康手帳ケースの贈呈式が行われました。

平成29年度のJA共済連による、県内の市町村を対象とした地域貢献事業の一環として吉野川市に寄贈が決まったもので、JA麻植郡の大久保組合長から「吉野川市のますますの発展や活性化に協力をしたい」とのあいさつの後、川真田市長に目録が手渡されました。

母子健康手帳は、妊娠から出産、そして乳幼児期の予防

接種の接種状況などを長期にわたり記録するため、ケースを利用することで手帳の破損などを防ぐことができます。寄贈されたケースは4月以降、母子健康手帳を交付する際にお渡しします。



目録を受け取る川真田市長(写真右)



真剣に訓練に取り組む参加者

百歳の誕生日 おめでとーいびざうます

1月1日に鴨島町飯尾の宮原藤枝さん、1月15日に鴨島町知恵島の大倉正月さん、1月27日に鴨島町牛島の小野チエ子さんが百歳の誕生日を迎えられ、徳島県と吉野川市から祝い状を贈りました。

宮原さんは、現在も自宅で生活されており、デイサービスに行く日以外は、近くのお寺まで散歩をされているとのこと。また、好きな食べ物には焼き肉で、お酒も飲まれるそうです。誕生日当日は、親族の方に見守られながら笑顔で祝い状を受け取り、長寿の秘訣は「無欲でいること」と語られていました。



宮原藤枝さん

大倉さんは、大阪で木型師として働いていたそうで、橋や銀行の看板、歯車なども作られていたとのこと。終戦後は鴨島で農業に従事し、

ハウスで生姜しょうがを作られていたそうです。現在は施設で生活されており、先日開催された祝う会では、笑顔で祝い状を受け取られており、長寿の秘訣は「意思を強く持つこと」と語られていました。



大倉正月さん

小野さんは、60歳頃まで和裁を仕事にされていたそうです。また、老人会活動を率先して行ったり、80歳過ぎまで日本舞踊を続けられたりしたそうです。誕生日当日は、施設の方や、親族の方に見守られながら祝い状を受け取り、長寿の秘訣は「前向きに生きること」と語られていました。



小野チエ子さん

吉野川市内の百歳以上の長寿者は35人（女性31人男性4人）になりました。

スポーツ少年団駅伝



声援を受けて元気に走り出す子どもたち

1月29日、吉野川総合スポーツ運動場で第12回吉野川市スポーツ少年団駅伝大会が開催されました。

26チームが参加し、5区間5kmを走り抜きました。成績は次のとおりです（敬称略）。

混合の部

- 優勝 YSCオーレ
 - 準優勝 山川少年野球クラブA
 - 第3位 森山F.C
 - 区間賞
 - 1区 宮城 陽斗(森山F.C)
 - 2区 久我 向陽
- (鴨島タイガース)

3区 渡部 竜

(麻植フットボールクラブ)

4区 多田 怜生

(YSCオーレ)

5区 篠原 秀斗

(YSCオーレ)

女子の部

優勝 鴨島キャッツ

準優勝 森山J.V.C

第3位 鴨島ソフトテニスクラブジュニア部G-1

【区間賞】

1区 江口 祈李

(鴨島キャッツ)

2区 野口 はな

(鴨島ソフトテニスクラブジュニア部G-1)

3区 多田 若菜

(鴨島キャッツ)

4区 仁居 ななみ

(森山J.V.C)

5区 寒川 綾花

(知恵島J.V.C)

1km走の部

第1位 鎌田 八雲

(川島少年野球クラブ)

第2位 北谷 一晴

(スポーツ少年団)

第3位 上岡 太翔

(山川少年サッカークラブ)

今月の健康

血管内皮障害ってなあに？

血管内皮細胞は、全身をめぐる血管の最内層にある細胞で、血管の健康状態を維持するのに非常に重要な役割を果たしています。血管内皮機能は、高血圧や糖尿病、脂質異常症、肥満などさまざまな生活習慣病によりその機能が低下します。こうした要素が重複した状態であるメタボリックシンドロームも血管内皮機能の低下に大きく関係し、血管内皮機能が低下した状態が続けば動脈硬化を起こします。この状態を早期に発見し改善することができれば動脈硬化の予防につながります。

40歳以上の方は特定健康診査、20歳〜39歳の方はヤング健診を受けることで、おおよその血管内皮機能を確認することができます。まずは自分の血管の状態を確認してください。健診日程については、広報よしがわ4月号でご確認ください。

4月号は、「ビタミン」について掲載します。



情報ひろば



お知らせ

吉野川市ごみ指定袋に
広告を掲載しませんか

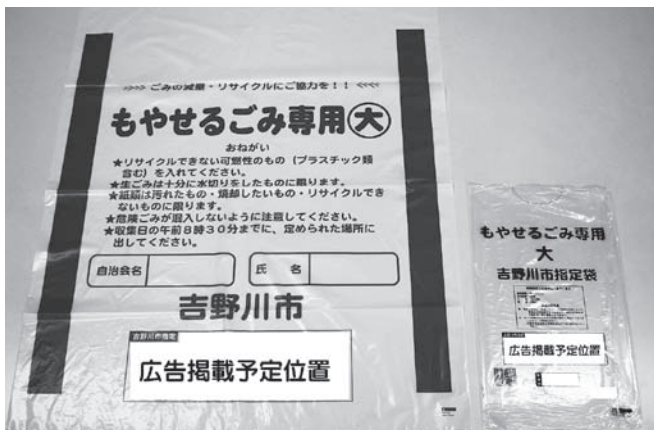

吉野川市ごみ指定袋(左)と外袋

平成29年度吉野川市ごみ指定袋
への広告掲載を希望する事業者を
募集します。
広告掲載するごみ袋 もやせるご

み専用①(ごみ袋と外袋に掲載)
制作枚数 ごみ袋225万枚、外
袋22万5千枚(予定)

最低広告掲載料 30万円(税込)

※最低広告掲載料以上でお申し込
みください。

※広告料には制作費(デザイン料
および版制作費用)は含みません。

広告掲載期間 平成29年8月～平
成30年7月(在庫の状況により変
わることがあります)

募集期間 3月13日(月)～24日(金)

応募方法 運転管理センターに備
え付けています広告掲載申込書に
記入の上、運転管理センターまで

郵送または持参してください。

※詳しくは、市ホームページでご
確認ください。

資源ごみ(びん)の出し方につ
いて【お願い】

資源ごみ(びん)を出すときの
袋は、

□無色透明びん

□茶色びん

□その他の色付きびん
の指定があります。□欄にチェツ
クを入れた一種類のびんを出して
ください。

また、共通専用ごみ袋について
も、□欄にチェツクを入れた一種
類でお願いします。

指定以外の色が混じっている場
合は回収できません。その際は、
黄色のお知らせシールにてお伝え
します。指示に従い、出し直して
ください。

なお、お急ぎの場合、資源化ご
みモデル集積所をご利用くださ
い。

※びんの口が透明であれば透明び
んとして扱ってください。資源ご
み(びん)は、飲食用のびんに限
ります。化粧用品や薬品の入って
いたびんは、もやせないごみとし
て出してください。

平成29年度ごみ収集カレンダー
にびんの分別についてのお願いを
入れていますので、ご確認ください
い。

問い合わせ・申し込み

〒779-1330 吉野川市川
島町栗村2286番地4

吉野川市環境局運転管理センター

☎ 25-2111

FAX 25-2112

土地・家屋価格等

縦覧帳簿の縦覧

固定資産税の納税者は、所有す
る土地・家屋が適正に評価されて
いるかを確認するために、平成29
年度価格(評価額)を縦覧するこ
とができます。

縦覧の際には、印鑑と申請者の
本人確認ができるもの(免許証な
ど)を持参ください。

縦覧期間 4月3日(月)～5月31日

(水)午前9時～午後5時(土・日・
祝日を除く)

縦覧場所 税務課(本館2階)

料金 無料

縦覧できる人

○納税義務者

○納税義務者の同居の親族

○委任を受けた人

(納税義務者の委任状が必要)

○納税管理人

問い合わせ

市税務課

☎ 22-2215
FAX 22-2247

国民健康保険証の更新について

新しい保険証を、3月下旬に簡易書留で郵送しますので、届き次第、記載内容をご確認ください。

なお、4月1日までに届かない場合は、国保年金課（本館1階）までご連絡ください。

問い合わせ

市国保年金課 ☎22-22213

FAX 22-22243

性的マイノリティ啓発用ポスターを掲示しませんか



市人権課・人権教育推進協議会では、お互いに一人一人の個性を認め合い、自分らしく暮らせるまちづくりのために、性的マイノリティ（LGBT）の人権啓発に取

り組んでいます。

その一環として、このたび、啓発用ポスターを作製しました。掲示を希望する事業所などがあれば、人権課（本館2階）でお渡ししますので、お気軽にご連絡ください。

なお、数に限りがありますので、ご了承ください。

問い合わせ

市人権課 ☎22-22229

FAX 22-22247

美郷地区で工事を計画する際は問い合わせてください



吉野川市美郷は、国指定天然記念物「美郷のホタルおよびその生地」として全域が指定されています。ホタルの生育環境に影響を及ぼす可能性があるものについては、現状変更申請が必要となりますので、美郷地区で工事を計画する際には教育委員会生涯学習課

（東館3階）までお問い合わせください。

問い合わせ

市生涯学習課 ☎22-22271

FAX 22-22270

埋蔵文化財包蔵地内での工事などについて

埋蔵文化財包蔵地内で、土地の掘削を伴う土木工事などを行う場合には、着工の60日前までに事前の届け出が必要です。

また、事前照会なども行っていますのでお問い合わせください。

問い合わせ

市生涯学習課 ☎22-22271

FAX 22-22270

募集

市民農園使用者募集

市民農園の利用者を、次のとおり募集します。ご希望の方は、お申し込みください。

募集区画数

● 山川諏訪：11区画（1区画25㎡・約7.5坪）

吉野川市山川町諏訪185番1
● 鴨島江川：2区画（1区画20㎡・約6坪）

吉野川市鴨島町西麻植字江川181番3

● 鴨島森藤：5区画（1区画25㎡・約7.5坪）

吉野川市鴨島町森藤787番1
使用期間
4月1日～平成30年3月31日
使用料金（年額）
1区画：3000円

※途中契約の場合は、月割り計算になります。

その他
主な農機具（管理機など）の無償貸与（燃料は各自負担）および水道あり

※区画に空きがあれば、随時申し込み可能です。

問い合わせ・申し込み

市農業振興課 ☎22-22228

FAX 22-22237



問い合わせ・申し込み

第23回「最後まで残った空海の道」ウォーク 山道コース

とき 5月21日(日)午前8時
藤井寺集合、午前8時30分出発
コース 吉野川市第11番札所藤井寺〜神山町第12番札所焼山寺經由鍋岩まで(15・6km)

第18回「四国三郎をまたぐ空海の道」ウォーク 平地コース

とき 5月21日(日)午前8時30分
切幡寺集合、午前9時出発
コース 阿波市第10番札所切幡寺〜吉野川市第11番札所藤井寺經由ひまわり農産市まで(14・2km)

参加資格 健康な人であれば年齢・性別は問いません。
募集人員 先着申込順(山道コース500人、平地コース500人)
参加料 両コースとも1500円
持参品 軽装、履き慣れた運動靴、弁当、水筒、おやつ、雨具、タオル、つえなど
受付期間 4月1日(土)〜15日(土)



午前9時〜午後5時(土・日以外)
受付場所 市商工観光課(東館1階)または各支所(川島・山川・美郷)、阿波市商工観光課または各支所(阿波・土成・吉野)、神山町役場
申込方法 所定の申込用紙に必要事項を記入し、申し込みください。
◆参加料の払い込みは、申込場所での現金払い、または郵便振替か現金書留でお願いします。
◆郵便振替で振り込まれる方は、

領収書を申込書に貼り付けてください。

◆申し込み後不参加の場合は、参加料の払い戻しはできません。

問い合わせ・申し込み

〒776-8611

吉野川市鴨島町鴨島115番地1
吉野川市商工観光課「最後まで残った空海の道ウォーク実行委員会事務局」
☎22-2226
FAX22-2237

吉野川市高齢者保健福祉計画・介護保険事業計画策定委員会委員募集

吉野川市の高齢者が健康で生きがいをもって暮らせる社会をつくるため、平成30年度から平成32年度までの高齢者保健福祉計画および介護保険事業計画を策定します。その策定委員会の委員として計画策定に参加していただける方を募集します。

役割 策定委員会に出席し、意見を述べていただきます。なお、1回あたり約2時間の会議を、任期中に4回程度開催します。
任期 平成29年4月から平成30年

3月まで
応募資格 (次のすべてに該当する方)
①吉野川市に住居票があり、今後

も引き続き在住予定の方。

②平成29年4月1日現在、40歳以上(介護保険被保険者)の方
③高齢者福祉および介護保険に関心の高い方

※ただし、国・地方公共団体の議員、常勤の公務員、介護サービス提供事業所に勤務している方および役員は応募できません。

募集人数 5人以内
応募方法 3月29日(水)までに、申込書を直接持参もしくは郵送で、介護保険課(本館2階)に提出してください。申込書は介護保険課および各支所(川島・山川・美郷)に備え付けています。

問い合わせ・申し込み

〒776-8611
吉野川市鴨島町鴨島115番地1
吉野川市介護保険課企画総務係
☎22-2264
FAX22-2260

臨時職員募集

吉野川市が運営する保育所・幼稚園、認定こども園に入園している児童への言語聴覚指導を充実するため、平成29年度吉野川市臨時職員を募集します。

募集人員 1人

職務内容 就学前児童の個別言語聴覚指導

資格等 言語聴覚士の免許および普通自動車運転免許を有する方

日額賃金 8000円

※通勤距離が2km以上の方は、別途通勤手当が支給されます。

申込方法 市販の履歴書に必要事項を記入し、お申し込みください。
※資格者証などの写しを必ず添付してください。

申込期限 4月7日(金)

選考方法 書類選考および面接

任用期間 原則として、平成29年9月末までの必要な期間。なお、継続して任用が必要なときは、6カ月を超えない期間で任用します。

問い合わせ・申し込み

市子育て支援課 ☎22-22266
FAX 22-22245

生涯学習講座「ドキドキチャレンジ」受講生募集

★ソーパークーピング教室

とき 4月18日(火)

午後1時30分から

ところ 川島公民館 2階研修室

※エレベーターはありません。

講師 玉村恵実子さん

受講料 無料

材料費 800円

対象者 本市在住の方

定員 14人

申込期限 4月10日(月)まで



石けんを材料にしたソーパークーピング

問い合わせ・申し込み

川島公民館 ☎・FAX 25-21800

催し

第9回高開石積み

シバザクラまつり

期間 4月1日(土)～4月23日(日)

石積み・シバザクラ花見ウォーク

とき 4月8日(土)・13日(木)・16日(日)

ところ 美郷ほたる館集合

参加料 500円

持参物 弁当、水筒、おやつ、タオル、つえ など

※会場内では、美郷の特産品PR・販売などを行います。

※会場内は狭いため、大変混雑が予想されますので、気をつけてお越しください。



石積みに咲いたシバザクラ

問い合わせ

美郷ほたる館 ☎43-2888
FAX 26-7010

市税・国民健康保険税の休日納付相談を行います

とき 3月26日(日)

午前9時～午後5時

ところ 吉野川市役所本館 1階相談室

内容 市税・国民健康保険税の納付相談

問い合わせ

市税務課

市国保年金課

☎22-2215
☎22-2247
FAX 22-2213
FAX 22-2243

市内での火災・救急出動

火災	0件
救急出動	160件
累計	1,897件

※累計は平成28年1月からのもの

〈人権相談〉		
3月21日(火)	13:30～16:00	交流センター人権擁護委員会室
4月13日(木)	13:30～16:00	西麻植会館2階会議室
〈行政相談〉		
4月3日(月)	10:00～12:00	山川公民館研修室1
4月4日(火)	13:00～15:30	川島公民館会議室
4月13日(木)	9:00～12:00	市役所本館1階相談室
4月20日(木)	13:00～16:00	美郷支所会議室
〈司法書士会による無料法律相談〉		
3月17日(金)	10:00～12:00	市役所本館1階相談室
4月21日(金)	10:00～12:00	市役所本館1階相談室
〈消費者相談〉		
毎週月・金曜日	10:00～15:00 (正午～13:00は除く)	市役所本館3階総務課

「児童虐待かも?」と思ったら、迷わず児童相談所全国共通ダイヤル「189」へ連絡を!



生活トピックス

巡回職業相談

対象者 職業相談希望の方
内容 県内求人情報の提供と職業相談、職業についての知識や就職の心構えについて指導
 ※雇用保険の受け付けは行いません。

【山川】

とき 4月10日(月)
 午前10時～11時30分

ところ 八坂会館

【川島】

とき 5月10日(水)
 午後1時30分～2時30分

ところ こだま会館

問い合わせ

ハローワーク吉野川
 ☎24-2166 FAX22-0410



働いていない若者の就労・悩み相談

働くことに対して不安や悩みを抱えている若者(義務教育修了後15歳～おおむね39歳)やその家族に対して相談に応じます。

相談は無料で、秘密は堅く守られますので、気軽にご相談ください。

とき 4月20日(木)
 午後1時～4時

ところ 吉野川市役所 本館

2階 相談室21



問い合わせ

あわ地域若者サポートステーション
 ☎088(637)7553
 FAX088(696)2510

清掃ボランティアのご案内

除草作業、清掃作業を行います。

江川湧水源周辺

集合場所 江川湧水源「いやしの舎」
 (吉野川医療センター西側)

作業日時 4月1日(土)
 午前6時30分～7時30分

多津美橋～江川・鴨島公園

集合場所 多津美橋あずまや
 (鴨島第一中学校西側)

作業日時 4月1日(土)
 午前7時～8時

問い合わせ

NPO法人江川エコフレンド
 ☎090(9553)9760
 FAX24-5113(岡田)



第7回

菜の花フェスタ&食と健康



とき 3月26日(日)

午前10時～午後3時

ところ 川島公園および川島城内
 (川島町川島)

内容 ライブ、阿波踊り、マジック、フラダンス、オカリナ、寸劇、抽選会(景品あり)、子ども広場(風船釣り、射的など)、露店販売(焼きそば、焼きいも、ホットドッグ、フライドポテトなど)、即売会(自然食品など)、医師会と歯科医師会による無料健康相談など

参加費 無料

問い合わせ

特定非営利活動法人
 吉野川に生きる会
 ☎080(3533)5146(島勝)
 ☎090(7142)1497
 FAX22-0311(事務局 安崎)

四国デスティネーションキャンペーンの開幕について

平成29年4月1日から3カ月間、全国から四国へ観光のPR・送客を行う、「四国デスティネーションキャンペーン(四国DC)」が開幕します。

このキャンペーンでは、四国全体で非常に多くの魅力ある観光素材の情報を提案しています。吉野川市においても、キャンペーン期間中、高開石積みシバザクラまつりや空海の道ウオーク、美郷ほたるまつり、五九郎まつりなど、さまざまなイベントを実施する予定です。

キャンペーン期間中、魅力ある観光素材を求めて観光に来た方への「おもてなし」などに、皆様のご協力をお願いします。



問い合わせ

四国ツーリズム創造機構
 ☎087(813)0432
 FAX087(813)0312

第194回まちかどコンサート

世界自閉症啓発デーコンサート

出演者 フラナニ(フラダンス)、カマンベール(JeeJe's)他多数

とき 4月1日(土)午後5時～8時
ところ JR鴨島駅前老人ホームあけわ敷地内(雨天決行)



連絡先

まちかどコンサート実行委員会
 ☎24-2400 FAX24-3725(鎌田)

第2回吉野川に架かる橋

フォトコンテスト

～撮ってください
 あなたが感じる橋の写真～



対象 吉野川に架かる46橋

(詳しくはホームページ「橋の博物館とくしま」をご覧ください。)

各賞

【一般の部】

最優秀賞 1点
 優秀賞 2点
 特別賞 3点

【こどもの部】

最優秀賞 1点
 優秀賞 3点
 特別賞 5点

応募締め切り 7月31日(月)まで
 ※郵送の場合、当日消印有効。

問い合わせ・応募

徳島県県土整備部道路整備課
 ☎088(621)2555
 E-mail douroseibika@pref.tokushima.jp

ひとりで悩まずに相談してください。

とくしま自殺予防センター ☎088(602)8911 FAX088(652)2327 9:00～16:00(土・日・祝日・年末年始除く)



生活トピックス

鴨島公民館だより

★江川わくわくホールイベント案内

○鴨島公民館元気まつり

とき 3月26日(日) 正午～午後3時

場所 イベント広場・体育館

内容 働く車の試乗会、体験コーナー、バルーンアート、各種ゲーム、吉野川高校ヨッピーピッピー焼き、模擬店ほか※模擬店チケット500円(当日600円) 鴨島公民館にて販売中!

○ニッポン全国市町村公演

「昭和ノスタルジア・コンサート」

～一緒に歌いませんか!!～

とき 4月14日(金)

開場 午後1時30分

開演 午後2時

入場料 1,000円(当日1,500円)

出演 北海道歌旅座

★講座案内

○子どもえいが会 ～チャーリーとこぐまのモモ～

とき 3月25日(土) 午前10時30分

○やさしい経済 ～日本経済の見通しと株価の動き～

とき 4月7日(金) 午後1時30分～2時45分

○知って役立つ

～高齢者の自転車・自動車事故を起こさない・受け
ない対応～

とき 4月19日(水) 午後1時30分～2時45分

★平成29年度いきいき高齢者講座生募集

○元気づくり体操

とき 第4木曜日 午後1時30分～3時

定員 50人

○男性料理教室

とき 第1金曜日 午前10時～午後0時30分
※4月は第2金曜日

定員 20人

★見学者募集(参加費無料・講座と同時受付)

○大塚製薬・日清紡・裁判所・四国放送

とき 4月21日(金)

午前8時40分出発(午後4時45分帰着)

定員 27人

○伊方原子力発電所

とき 5月30日(火) 午前7時出発(午後7時帰着)

定員 40人(75歳未満、要身分証明書)

○ドイツ館・賀川記念館・福寿醤油・ハレルヤ

とき 6月14日(水)

午前8時40分出発(午後5時10分帰着)

定員 27人

○NHK・県警・県庁・議会・ひょうたん島

とき 7月12日(水)

午前8時40分出発(午後4時40分帰着)

定員 27人

○日亜化学・四国加工機・阿南食品工場

とき 9月4日(月)

午前8時40分出発(午後5時帰着)

定員 27人

○税関・海上保安庁・日本製紙・漁協

とき 11月16日(木)

午前8時40分出発(午後4時30分帰着)

定員 27人

問い合わせ・申し込み

鴨島公民館 ☎24-5111 FAX24-5113

鴨島公民館 平成29年度 講座・教室生を募集(3月18日(土)から受付開始)

講座名	曜日	時間	人数	講座名	曜日	時間	人数
よちよちひろば	金曜日	10:00～11:00	50	和紙ちぎり絵	第2木曜日	10:00～12:00	10
絵本の読み聞かせ	第2土曜日	10:30～11:00	30	料理教室		10:00～12:30	20
歴史	水曜日	10:00～11:30	60	木目込人形		14:00～16:00	20
菊づくり	月曜日	9:30～11:30	50	卓球	月・水曜日	9:00～12:00	15
オカリナ	第2木曜日	13:30～15:00	30	フラダンス	第2金曜日	10:00～11:30	40
童謡唱歌	第1・3木曜日	14:00～15:30	30	太極拳	木曜日	10:00～11:30	100
三味線	第1・3土曜日	9:30～11:30	20	ダンススポーツ	金曜日	13:30～15:00	40
てのひら手話	第1・3木曜日	14:00～15:30	20	歩こう会	第2・4水曜日	9:30～11:30	40
やさしい経済	第2金曜日	13:30～14:45	60	楽しい民謡	第1・3金曜日	15:00～16:30	20
そこがもっと知りたい	第4月曜日	13:30～14:45	60	小・中学生対象はじめての日本舞踊	第1・3土曜日	13:30～15:00	15
FPから学ぶくらしとお金	第3土曜日	10:00～11:30	60	はじめての写真	第2・4月曜日	10:00～11:30	15
健康セミナー		15:00～16:00	60	笑いヨガ	第4木曜日	15:15～15:45	50
知って役立つ	第3水曜日	13:30～14:45	30	山野草押し花	第4水曜日	13:30～15:30	10
古典文学の楽しみ	第1・3金曜日	10:00～11:30	20	スポーツ吹矢	第1・3木曜日	9:30～11:00	20
英会話	第1・3水曜日	10:00～11:30	16	郷土の漢詩で学ぶ歴史・文化	4/8(土)、4/22(土)	13:30～15:00	50
パッチワーク	第2・4月曜日	13:00～16:00	10	ハンドメイド干支ぬいぐるみ	11/18(土)	13:00～15:00	10

案内チラシは、鴨島町内の量販店、銀行、郵便局、地区公民館に備え付けています。

不法投棄は大変な犯罪です!! もし不法投棄を見かけたら、ご連絡ください。
阿波吉野川警察署 ☎25-6110 市環境企画課 ☎22-2230 FAX22-2247



生活トピックス

徳島ヴォルティス ホームゲーム スケジュール

とき 4月1日(土)
午後2時

対戦相手 松本山雅FC

とき 4月15日(土)
午後2時

対戦相手 名古屋グランパス
会場

鳴門・大塚スポーツパーク
ポカリスエットスタジアム



©2009 TOKUSHIMA VORTIS CO.,LTD.

問い合わせ

徳島ヴォルティス株式会社

☎088 (672) 7339

FAX088 (672) 7262

ホームページアドレス

<http://www.vortis.jp/>

文化研修センター通信

★平成28年度後期講座修了 作品展&発表会

▶作品展

とき 3月31日(金)～4月2日(日) 午前9時～午後5時(最終日は午後4時まで)
ところ 多目的ホール、ロビー

展示内容 パッチワーク・小物、クラフトバンド、すてきなビーズアクセサリ、
藍染め、木目込人形、かずら工芸、七宝焼、編物・手芸、花で生活を楽しむ、
自然の素材を織る、ねんどの花クレイアート、陶芸、楽しく学びま書Ⅱ、実
用書道、楽しいペン字、いけ花(末生流笹岡、池坊)、洋画、現代水墨画、篆
刻、短歌、絵手紙、写真とテーマ

▶発表会

ところ 多目的ホール、和室、ロビー

4月1日(土) 茶道(表千家) [午前10時～正午、和室]、大正琴 [午後1時～2時、
和室]、着物着付け [午後2時～3時30分、和室]、さくら三味線 [午後3時
30分～4時30分、和室]

4月2日(日) オカリナ [午前10時～10時30分、和室]、民謡三味線 [午前
10時30分～午後0時30分、和室]、日本舞踊 [午後0時30分～2時、和室]
民謡 [午後2時～4時、和室]

4月9日(日) 太極拳(初級A・B、32式太極剣、32式太極拳) [午前9時30
分～11時30分、ホール]、童謡・唱歌 愛唱歌 [午前11時30分～正午、ホール]
※進行状況により、時間が前後する場合があります。

★子ども伝統文化

〈いけ花〉 とき 月1回日曜日 午前10時～正午

ところ 研修室2

講師 谷本秀翠さん 定員 20人 対象者 小学生

〈茶 道〉 とき 月1回土曜日 午前10時～11時30分

ところ 和室

講師 近藤宗陽さん 定員 15人

対象者 小学生・中学生

問い合わせ・申し込み

文化研修センター ☎22-0015 FAX22-0016



阿波吉野川警察署だより

道路交通法が一部改正され、3月12日から運用(施行)されます。大きな改正は2つ、1つ目は準中型自動車・準中型自動車免許が新設されたこと、2つ目は臨時認知機能検査と臨時高齢者講習です。

★準中型自動車・準中型自動車免許について

※今回の改正点は、太字部分

●普通自動車

最大積載量 **2トン未満** / 乗車定員 10人以下 / 車両総重量 **3.5トン** / 免許の種類 普通自動車免許 / 受験資格 18歳以上

●準中型自動車

最大積載量 **2トン以上4.5トン未満** / 乗車定員 **10人以下** / 車両総重量 **3.5トン以上7.5トン未満** / 免許の種類 **準中型自動車免許** / 受験資格 **18歳以上**

●中型自動車

最大積載量 **4.5トン以上6.5トン未満** / 乗車定員 11人以上29人以下 / 車両総重量 **7.5トン以上11トン未満** / 免許の種類 中型自動車免許 / 受験資格 20歳以上かつ普通免許保有等通算2年以上

準中型自動車での違反行為に伴う放置違反金や反則金額は、大型・中型自動車などと同様です。準中型免許の取得にあたっては、準中型自動車の運転に係る取得時講習が義務付けられています。準中型免許を取得し、その期間が通算1年未満の方が準中型自動車を運転する際は初心者マークの表示義務の対象となります。

★臨時認知機能検査と臨時高齢者講習について

75歳以上の方は運転免許制度が次のように変わります。

●75歳以上の運転者の認知機能が低下した場合には行われやすい特定の違反行為をすると臨時認知機能検査を受けなければなりません。

●臨時認知機能検査で「認知機能が低下している恐れがある」と判断されると、「臨時高齢者講習」を受けなければなりません。

●認知機能検査や臨時高齢者講習を受けなかった場合は免許取り消しや免許停止になります。

免許更新時に受ける認知機能検査で「認知症の恐れがある」と判断されると、違反状況に関わらず、臨時適性検査の受検が医師の診断書の提出が義務付けられます。



問い合わせ

阿波吉野川警察署 ☎25-6110 FAX25-6133

鴨島町交番 ☎24-2331

おしえて!! 歯医者さん

第11回 骨粗しょう症と歯科治療

質問 骨粗しょう症の薬を飲んでいきます。主治医から、歯科を受診するときには、骨の薬を飲んでおくことを伝えるように言われましたが、何か問題があるのでしょうか？

回答 骨粗しょう症の治療薬は、種類によっては歯科治療の際に注意が必要となるものがあります。治療薬の中でも、骨の吸収を抑える効果があるビスホスホネート製剤やデノスマブと呼ばれる種類の薬剤を飲んでいて、または注射を受けている場合には必ず歯科医師に申し出てくださいます。この種類の薬剤は、骨粗しょう症だけでなくがんの骨転移を予防するために投与されている場合もあります。

頻度は低いです。ビスホスホネート製剤やデノスマブを投与されている場合には、骨吸収抑制薬関連顎骨壊死と呼ばれる、歯を支えるあごの骨が壊死する場合があります。歯を抜いたり根の治療をしたりしたところが治らず、口の中にあごの骨が露出

して壊死を起こし、非常に治りにくい状態になります。さらに、あごの神経障がいが出て、痛みを伴う場合もあります。また、そのような治療を行わない場合でも自然に起こることがあるとの報告や、抜歯などの前に2、3カ月の期間投薬を休止すれば、壊死が起きるリスクを減らせるという報告、差はないという報告などもあり、確実な予防法は確立されていません。ただ、抜歯などをする前に歯周病などの治療を行い、口の中を清潔にしておけばリスクを減らせる可能性があるとの報告もありますので、なるべく、薬を飲み始める前に歯周病などの治療を済ませておきましょう。

骨粗しょう症に限らず、通院歴や飲んでいるお薬などで歯科治療に注意が必要な場合があります。歯科医院を受診したときは、できるだけ詳しく正確に伝えてください。

【吉野川市歯科医師会】
お口の質問を募集しています。下記までメールまたはFAXでお寄せください。

●お口の質問について(窓口)●

市企画財政課 メールアドレス kikaku@city.yoshinogawa.lg.jp FAX 22-2244

国民年金だより

平成29年度も「学生納付特例制度」を利用する方へ

平成28年度に学生納付特例の承認を受けている方で、4月以降も引き続き在学予定の方には、4月初旬に申請書(ハガキ)が届きます。平成28年度と同じ学校などに在学する方

申請書(ハガキ)に必要な事項を記入して、返送してください。

在学する学校などに変更がある方
申請書(ハガキ)で手続きをすることはできません。学生証の写しを添えて、国民年金課または各支所(川島・山川・美郷)で、平成29年度の学生納付特例の手続きをしてください。

問い合わせ

徳島北年金事務所
☎088(655)0911
市国保年金課 ☎22-2213
FAX 22-2243

後納保険料納付書の「使用期限」にご注意ください

後納保険料納付書の使用期限は、平成29年3月31日までです。使用期限を過ぎると納付書は使えなくなり、新たに申し込みの手続きが必要となりますのでご注意ください。

なお、後納保険料の5年を超す期間については、後納制度による保険料の納付ができません。また、保険料額は毎年度改正(増額)されますので、あらかじめご了承ください。

問い合わせ

ねんきん加入者ダイヤル
(ナビダイヤル)
0570-0031004
徳島北年金事務所
☎088(655)0911

国民年金保険料は前納がお得です

第1号被保険者の方は、保険料をまとめて前納すると、保険料の総額が安くなります。

ですが、割引率が最も高いのは口座振替の前納です。

保険料の納付方法

現金納付・口座振替・クレジットカード納付・電子納付

問い合わせ

徳島北年金事務所
☎088(655)0911
市国保年金課 ☎22-2213
FAX 22-2243

社会保険労務士会による無料年金相談

社会保険労務士会による無料年金相談を実施します。各種年金の請求および届け書の受け付けもできますので、ぜひご利用ください。※事前の予約が必要です。

相談日時・場所

▽3月23日(木) 午前10時～午後3時 / 本館1階相談室
▽4月27日(木) 午前10時～午後3時 / 本館1階相談室

予約先・問い合わせ

街角の年金相談センター 徳島(オフィス)
☎088(657)3081
市国保年金課 ☎22-2213
FAX 22-2243

在宅医療・介護連携推進事業

この事業では、医療や介護を必要とする高齢者が、住み慣れた地域で自分にあった暮らしを人生の最期まで続けることができるよう、在宅医療と介護を一体的に提供するために、医療機関と介護サービス事業者などの関係者の連携を推進することを目的に活動しています。

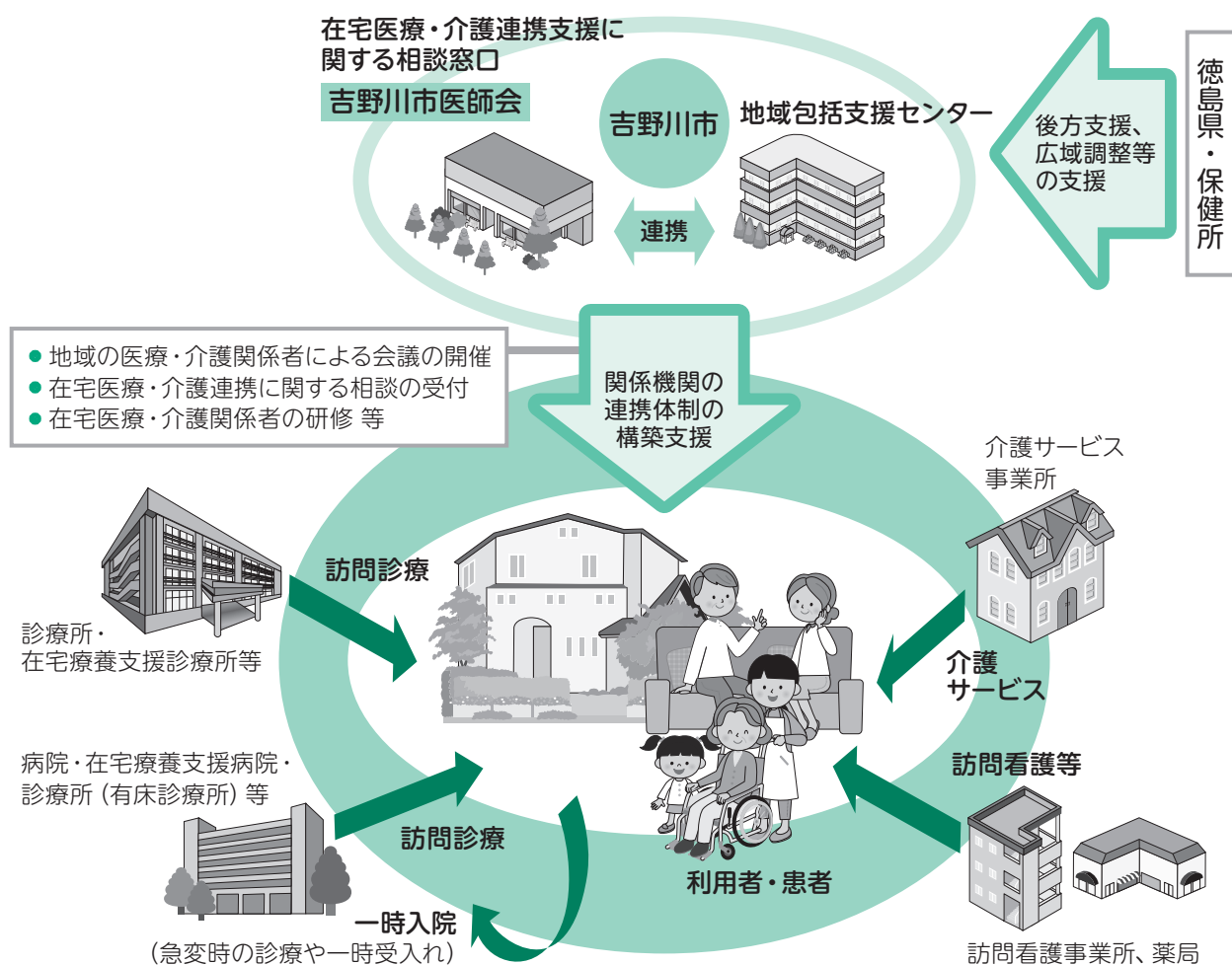

在宅医療・介護連携に関する相談支援

- ◆在宅医療・介護連携に関する相談窓口の設置・運営により、連携の取り組みを支援
- ◎吉野川市医師会訪問看護ステーション内に相談窓口を設置
☎22-3488 FAX22-3322
- ◎吉野川市地域包括支援センター
☎22-2265 FAX22-2260

医療・介護関係者の情報共有の支援

- ◆情報共有シート、地域連携パスなどの活用により、医療・介護関係者の情報共有を支援
- ◎徳島県全県下で『退院支援(医療と介護の連携)の手引き』を活用
- ◎慢性心不全患者の退院指導時に介護職種の同席が可能
- ◎介護施設の利用者が入院をする際に、連携パス「吉野川市介護・医療連携シート」を作成し活用する
- ◆在宅での看取り、急変時の情報共有にも活用

医療・介護関係者の研修

- ◆地域の医療・介護関係者がグループワークなどを通じ、多職種連携の実際を習得する研修
- ◆介護職を対象とした医療関連の研修会の開催など
- ◎在宅医療連携部会で研修計画を作成
 - ・緩和ケアから学んだこと～リビングウィル
 - ・摂食・嚥下障害について
 - ・皮膚・排泄ケアについて
 - ・在宅での口腔ケアについて
- ◎医療介護連携部会で研修計画
 - ・慢性心不全患者への退院指導を作成



在宅医療・介護連携の課題の抽出と対応策の検討

地域の医療・介護関係等が参画する会議の開催として、在宅医療連携部会と医療介護連携部会で在宅医療・介護連携の現状を把握し、課題の抽出、対応策の検討を行っています。

地域住民への普及啓発

- ◆地域住民を対象にしたシンポジウムなどの開催
- ◎吉野川市在宅医療フォーラム
 - 「いつまでも住み慣れた家で過ごすために」
- ◎吉野川市在宅医療フォーラムInやまかわ
 - 「いくつになっても笑顔で過ごせるスマイルプラン」
- ◎「介護の経験から思うこと」
- ◆在宅での看取りについての講演会の開催など
- ◎在宅医療講演会
 - 「リビングウィル～自分らしい最期を迎えるために～」
- ◆パンフレット、チラシ、広報、ホームページなどを活用した、在宅医療・介護サービスに関する普及啓発

地域の医療・介護の資源の把握

- ◆地域の在宅医療機関や介護サービス提供事業所のリストをマップ化しました。



在宅医療介護講演会



在宅医療講演会

●問い合わせ 市介護保険課(地域包括支援センター) ☎22-2265 FAX22-2260

平成29年4月～9月

平成29年度 乳幼児健康診査日程

4カ月児健康診査・離乳食講習(前期編)		
日 程	対 象 児	
平成29年 4月26日(水)	平成28年	12月生まれ
5月17日(水)	平成29年	1月生まれ
6月14日(水)		2月生まれ
7月12日(水)		3月生まれ
8月23日(水)		4月生まれ
9月13日(水)		5月生まれ
受付時間：午後1時30分～1時50分		
離乳食講習時間	午後0時30分～1時	

9カ月児健康診査		
日 程	対 象 児	
平成29年 4月5日(水)	平成28年	6月生まれ
5月24日(水)		7月生まれ
6月7日(水)		8月生まれ
7月5日(水)		9月生まれ
8月2日(水)		10月生まれ
9月6日(水)		11月生まれ
受付時間：午後1時～1時30分		

1歳6カ月児健康診査		
日 程	対 象 児	
平成29年 4月13日(木)	平成27年	8月21日～9月生まれ
5月18日(木)		10月生まれ
6月15日(木)		11月生まれ
7月13日(木)		12月生まれ
8月17日(木)	平成28年	1月生まれ
9月14日(木)		2月生まれ
受付時間：午後1時～1時30分		

3歳児健康診査		
日 程	対 象 児	
平成29年 4月6日(木)	平成25年	10月生まれ
5月11日(木)		11月生まれ
6月8日(木)		12月生まれ
7月6日(木)	平成26年	1月生まれ
8月3日(木)		2月生まれ
9月7日(木)		3月生まれ
受付時間：午後0時50分～1時20分		

妊婦一般健康診査(医療機関委託)

妊娠届け出時に、県内委託医療機関において健診が受けられる受診票を14枚交付します。

乳児一般健康診査(医療機関委託)

1歳の誕生日までに、県内委託医療機関において無料で健診が受けられる受診票を2枚交付します。お子さんが生まれたら健康推進課(本館1階)もしくは、各支所(川島・山川・美郷)にて申請をしてください。

- 受診の望ましい時期 ①生後1カ月 ②生後6～7カ月

妊婦及び乳児一般健康診査費の助成(特例)

里帰り出産などの理由により、県内の委託医療機関以外で受診した場合は、吉野川市が負担する額を上限として健診費用を助成します。詳細はお問い合わせください。

マタニティ教室		
日 程	対 象 者	内 容
平成29年6月2日(金)	下記の時期に妊娠をした方	<ul style="list-style-type: none"> ・生まれてくる子どもの生きる力を育てるために知ってもらいたいこと ・赤ちゃんの育ちを支えるお母さんの身体の変化 ・妊娠中に必要なお母さんの栄養
時間：午前9時～11時30分		

股関節脱臼検診		
日 程	対 象 児	
平成29年 5月25日(木)	平成29年	1月23日～3月24日生まれ
7月20日(木)		3月25日～5月19日生まれ
9月28日(木)		5月20日～7月27日生まれ
受付時間：午後1時45分～2時		

離乳食講習(後期編)		
日 程	対 象 児	
平成29年 4月21日(金)	平成28年	9月生まれ
5月26日(金)		10月生まれ
6月23日(金)		11月生まれ
7月28日(金)		12月生まれ
8月25日(金)	平成29年	1月生まれ
9月29日(金)		2月生まれ
講習時間	午前9時40分～10時10分	

フッ素塗布事業 (市内歯科医療機関委託)

1歳6カ月児健診対象のお子さんに、歯の健康を守るため実施しています。個人通知しますのでぜひ受診してください。

のびのび相談 (予約制)

お子さんの言葉や行動などについて、気になることがあれば個別相談を実施していますので、お気軽にご連絡ください。

新生児・乳児訪問 (こんにちは赤ちゃん事業)

赤ちゃんが生まれたら保健師がお宅にお伺いして、育児・授乳のこと、産後の身体に関する相談・援助を実施します。

電話相談・乳幼児相談

保健師や管理栄養士が各種相談をお受けします。お気軽にご相談ください。

- 育児に関すること
- 離乳食に関すること
- 子どもの発育発達について
- 予防接種について など

徳島県外での子どもの予防接種費用助成について

里帰り出産などの理由により、県外の市町村に保護者とともに里帰りしているお子さんの定期予防接種について、接種費用を吉野川市で定める範囲内で助成しています(接種前に申請が必要です)。詳細はお問い合わせください。

- 平成29年4月から平成29年9月までの母子保健事業の予定です。
- 都合により日程などが変更になることがあります。その際には、ホームページなどでご案内します。
- 各健診の実施場所は、吉野川市役所です。
- 表記の母子保健事業については無料です。
- 健診・各種教室の対象の方には個人通知します。なお、対象時期が近づいても通知が届かない場合はお問い合わせください。
- 予防接種は個別接種になっています。詳しくは、ホームページをご覧ください。健康推進課(本館1階)へお問い合わせください。

●問い合わせ 市健康推進課 ☎22-2268 FAX22-2245

地震の心得10カ条 第5条 あわてて外に飛び出さない



●● 平成29年度 がん検診のご案内 ●●

平成29年度のがん検診は、次の日程で実施します。がん検診は、健康保険の種別にかかわらず、吉野川市民で対象の方は受けることができます。5月下旬に、検診対象者に『受診券つづり』をお送りします。計画を立てて検診を受けましょう。

平成29年度 がん検診年間実施スケジュール

○…実施あり

検診の日程		6月			7月		8月			9月	10月		11月	12月	1月~2月
		1日	24日	28日	7日	19日	8日	18日	26日	21日	11日	25日	31日	23日	18日
検診の種類		木	土	水	金	水	火	金	土	木	水	水	火	木	月
実施地区		山川	鴨島	鴨島	川島	山川	美郷	川島	鴨島	鴨島	川島	鴨島	山川	鴨島	鴨島
集団検診 (公民館等 で実施)	胃がん検診	○	○	○	○	○	○	○	○	○	○	○	○	○	○
	大腸がん検診	○	○	○	○	○	○	○	○	○	○	○	○	○	○
	乳がん検診	○	○	○	○	○	○	○	○	○	○	○	○	○	○
	腹部エコー	○	○	○	○	○	○	○	○	○	○	○	○	○	○
	肝炎ウイルス検査			○			○		○		○		○	○	
	前立腺がん検診			○			○		○		○		○	○	
	骨粗しょう症検診									○					○
肺がん検診													○		
個別検診 (医療機関 で実施)	子宮がん検診	広域医療機関で個別検診を5月から2月末まで実施予定													
	乳がん検診	広域医療機関で個別検診を5月から2月末まで実施予定													
	肝炎ウイルス検査	指定医療機関で個別検診を5月から2月末まで実施予定													
	前立腺がん検診	指定医療機関で個別検診を5月から2月末まで実施予定													
	大腸がん検診	指定医療機関で個別検診を5月から2月末まで実施予定													
	ヤング健診	指定医療機関で個別検診を5月から2月末まで実施予定													
	健康診査	指定医療機関で個別検診を5月から2月末まで実施予定													
歯周疾患検診	市内歯科医療機関で個別検診を5月から2月末まで実施予定														
巡回検診	肺がん検診	(8月下旬~10月) 													

都合により、スケジュールや内容が変更となることがあります。農村健康管理センター(阿波市)でも、一部の個別がん検診を実施する予定です。6月~7月の集団検診やその他の検(健)診について、広報よしのがわ4月号で詳細をお知らせします。

※特定健診と同じ日に実施することがあります。特定健診の健診日については、広報よしのがわ4月号をご覧ください。

がん検診等検(健)診受診券つづりをご活用ください!

5月下旬に、個人が年間に受けることができる『受診券つづり』を個別に郵送します。有効期間は、5月1日から平成30年2月末までとなっています。

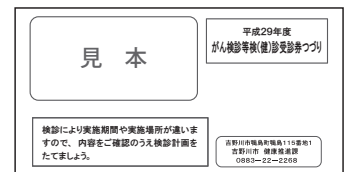

●受診券つづり郵送対象者は、20歳から74歳の女性および40歳から74歳の男性です。

- ※20歳から39歳男性はヤング健診のみ受診できます。希望される方は健康推進課にお申し込みください。
- ※75歳以上(昭和18年3月31日生まれ以前)の方で、検診を希望される方は健康推進課にお申し込みください。
- ※健康保険の種別に関係なく、対象年齢の方は検(健)診を受けることができます。

職場などでがん検診を受ける機会がない方は、市が実施する検診を受けることができます。詳細は健康推進課へお問い合わせください。

●検診の種類

- 集団検診…吉野川市内の公民館などで検診バスにて検診を実施します。
- 個別検診…医療機関で検診を実施します(医療機関名は広報よしのがわ5月号に掲載します)。

●申込・受診方法

集団検診・個別検診の申し込みは、4月3日(月)から受付開始します。

集団検診…集団検診予定日の2週間前までに健康推進課にお申し込みください。

胃がん・乳がん・腹部エコー検診は定員になりしだい締め切らせていただくことがありますので、お早めにお申し込みください。

個別検診…医療機関に事前予約し、受診券と身分証明ができるもの(保険証など)を持って受診してください。

ただし、乳がん検診を受ける方は、問診票を送付しますので、事前に健康推進課へお申し込みください。

●問い合わせ 市健康推進課 ☎22-2268 FAX22-2245

地震の心得10カ条 第6条 門や塀に近寄らない

とくしまマラソン3月26日(日) 交通規制のお知らせ

西条大橋は 全面通行止となります



1,000万人のガンバリサポート

スポーツ安全保険

対象となる事故

団体活動中の事故 / 往復中の事故

保険期間

平成29年4月1日午前0時から
平成30年3月31日午後12時まで

補償内容

補償内容は、加入区分によって異なります。
詳しくは、ホームページなどをご覧ください。

例	死亡保険金：2,000万円 後遺障害保険金：3,000万円(最高額) 入院保険金：4,000円/1日 通院保険金：1,500円/1日(30日限度)
A1、C、A2区分の場合	

※事故の日からその日を含めて180日以内の死亡、後遺障害、入院、手術、通院が対象となります。
※上記に加え、賠償責任保険、突然死葬祭費用保険も付帯されています。

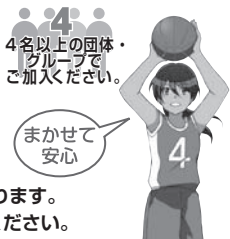

加入区分・掛金

加入対象者	補償対象となる団体活動	加入区分	年間掛金(1人当たり)
子ども(中学生以下) ※特別支援学校高等部の生徒を含む	スポーツ活動	A1	800円
	文化活動 ボランティア活動 地域活動	AW	1,450円
大人(高校生以上)	上記団体活動に加え、個人活動も対象	C 64歳以下	1,850円
	スポーツ活動 スポーツ活動の指導・審判	B 65歳以上	1,200円
	文化活動 ボランティア活動 地域活動 準備・片付け・応援・団体の送迎	A2	800円
全年齢	危険度の高いスポーツ	D	11,000円

※右記年齢の判断は、「平成29年4月1日」と「掛金の支払い手続きを行う日」のいずれか遅い日の年齢を基準とします。
※スポーツ活動を行う場合は対象となりません。

年間掛金には、制度運営費(10円)が含まれます。

公益財団法人 スポーツ安全協会 徳島県支部 <<(公財)徳島県体育協会内>>
〒770-0942 徳島市昭和町三丁目35番地1
(TEL) **088-655-3660** 電話受付時間 午前8時30分~午後5時15分(土、日、祝日を除く。)



保険の詳細内容、資料の請求は、
ホームページをご覧ください。
※インターネットからも加入受付をおこなっております。

スポーツ安全協会 検索

この広告はスポーツ安全保険(スポーツ安全保険特約書に基づく傷害保険(スポーツ安全協会傷害保険特約・スポーツ安全協会傷害保険特約(学校管理下外担保)・突然死葬祭費用担保特約付帯普通傷害保険)、賠償責任保険(スポーツ安全協会賠償責任担保特約等付帯施設賠償責任保険及びスポーツ安全協会傷害保険特約(学校管理下外担保)付帯普通傷害保険賠償責任担保条項))の概要についてご紹介したものです。ご加入の際には、必ず「スポーツ安全保険のあらし」および「重要事項説明書」をよくお読みください。詳細は保険約款および特約書によりますが、ご不明の点がございましたら(公財)スポーツ安全協会または東京海上日動火災保険(株)までお問い合わせください。

<引受幹事保険会社>
東京海上日動火災保険株式会社
担当課 公務第2部 文教公務室
TEL 03-3515-4346(平日9:00~17:00)

<共同引受保険会社(平成29年4月)>
あいおいニッセイ同和 共栄火災 損保ジャパン日本興亜
大同火災 東京海上日動 日新火災 富士火災 三井住友海上
平成28年12月作成 16-T20747

●問い合わせ 市生涯学習課 ☎22-2271 FAX22-2270

地震の心得10カ条 第7条 協力し合って応急救護



吉野川市 子育て支援施設 4月の行事予定



【マークの説明】 A:午前実施 P:午後実施 D:日中実施 ★:要予約

親:親対象 子:未就学児対象 乳:乳児のみ対象 幼:幼児のみ対象 児:幼稚園以上が対象 その他:具体的に記載

施設名	子育て支援センター ちびっこドーム		子育て支援館 ぶどうの木		鴨島児童館		鴨島南児童館		近久児童館		八坂児童館		
場所	川島町栗村 2421番地1 (川島こども園内)		鴨島町鴨島380番地 (認定こども園めぐみ 幼稚園めぐみ保育園内)		鴨島町知恵島 1208番地2		鴨島町飯尾 550番地76		川島町学字近久 157番地2		山川町安楽寺 165番地		
連絡先	TEL 0883-25-6616 FAX 0883-25-6617		TEL(FAX)0883-38-9117 TEL 0883-24-2435		TEL FAX 0883-24-2379		TEL FAX 0883-22-2277		TEL FAX 0883-25-4985		TEL FAX 0883-42-6828		
開館日	月~土		月~金		月~土		月~土		月~土		月~土		
開館時間	9時~17時		9時~15時		10時~18時(月~金) 13時~18時(土曜日)		9時30分~18時		9時30分~18時(月~金) 13時~18時(土曜日)		10時~18時(月~金) 13時~17時30分(土曜日)		
1	土	A★親子	楽しい親子の筆 ペン・硬筆教室				P	自由遊び	D	自由遊び	P	自由遊び	
2	日												
3	月	D親子	自由遊び	D親子	自由遊び	D	自由遊び	D	自由遊び	A親子 P児	英語教室 お花見	D	手芸の日
4	火	A親子	お花見に いこう	A親子	子育て相談	D	自由遊び	A親子	ほっとティー ブレイク	P児	英語教室	D	自由遊び
5	水	D親子	自由遊び	D親子	自由遊び	D	自由遊び	A親子 P★児	英会話教室	D	自由遊び	P児	おやつ作り
6	木	A親子	子育て 何でも相談	D親子	自由遊び	P児	俳句教室	D	自由遊び	D	自由遊び	D	自由遊び
7	金	D親子	自由遊び	D親子	自由遊び	A親子	お花見会	D	自由遊び	P★児・ 親子	たこ焼き パーティー	D	自由遊び
8	土	A親子	ともだち いいな			P	自由遊び	A★親子	びよびよ広場	P	自由遊び	P	自由遊び
9	日												
10	月	D親子	自由遊び	D親子	自由遊び	P児	進級 お祝い会	D	自由遊び	D	自由遊び	D	自由遊び
11	火	D親子	自由遊び	A親子	子育て相談	D	自由遊び	A親子	ほっとティー ブレイク	D	自由遊び	D	自由遊び
12	水	D親子	自由遊び	A親子 2歳児	コアラルーム	A親子 P児	紙芝居の日	A親子 P★児	英会話教室	D	自由遊び	D	自由遊び
13	木	D親子	身体計測	A親子 0,1歳児	カンガルー ルーム	A親子	楽しい工作 あそび	P★児	硬筆教室	D	自由遊び	A★親子	ベビー マッサージ
14	金	A★親	ピラティス 体験会	A親子	のんびり ティータイム	D	自由遊び	P★児	茶道教室	P★児	おやつ作り	P幼・児	英語教室
15	土	D親子	自由遊び			★D 親子幼児	春の バス遠足	A★親子 P★児	クッキング	P	自由遊び	P	自由遊び
16	日												
17	月	D親子	自由遊び	D親子	自由遊び	A親子	ティータイム &クッキング	P★児	絵画教室	A★親子	おやつ作り	P幼・児	ダルクローズ リトミック
18	火	A親子	絵本の 読み聞かせ	A親子	子育て相談 身体測定	D	自由遊び	A★親子 A親子 P★児	リトミック ほっとティー ブレイク 書道	D	自由遊び	P	手芸の日
19	水	A★親子	バス遠足	A親子 2歳児	コアラルーム	★A親乳	助産師による産後 メンテナンス教室	A親子 P★児	英会話教室	A★親子 P児	4月・5月生 まれの誕生会	D	自由遊び
20	木	A★親子	ベビーマッサージ &赤ちゃんヨガ	A親子 0,1歳児	カンガルー ルーム	★A親子	春色イヤリ ング作り	A★親子 P★児	お楽しみ会	D	自由遊び	P幼・児	絵本の日
21	金	A親子	こどものための 食育サロン	A★親子	お誕生日会	P児	クッキング タイム	A★親子	リズム体操	P児	プチ生け花	D	自由遊び
22	土	D親子	自由遊び			P	自由遊び	D	自由遊び	P児	愛館日	P	自由遊び
23	日												
24	月	A親子	育児相談	D親子	自由遊び	A親子 ★P児	リズムあそび ミュージッククラブ	D	自由遊び	A親子	絵本の 読み聞かせ	P★児	絵画教室
25	火	A親子	リトミック☆ リトミック♪	A★親乳	ベビー マッサージ	D	自由遊び	A親子	ほっとティー ブレイク	D	自由遊び	P幼・児	おやつ作り
26	水	A親子	こども園 園庭開放	A親子 2歳児	コアラルーム	D	自由遊び	A親子 P★児	英会話教室	P児	工作	P幼・児	こいのぼり 作り
27	木	D親子	身体計測	A親子 0,1歳児	カンガルー ルーム	A親子 P児	絵本の読み聞かせ 茶道クラブ	P★児	硬筆教室	P児	茶道	D	自由遊び
28	金	A★親子	誕生会 写真撮影	A★親子	たのしい クッキング	★P児	生け花 クラブ	A★親子 P★児	製作を楽し もう!	P	自由遊び	D	自由遊び
29	土												
30	日												

※詳細については、直接施設までお問い合わせください。 ※上記の行事予定が、やむを得ない事情により予告なく変更となる場合がありますのでご了承ください。



4月の介護予防教室

日	曜日	時 間	場 所	地区	内 容
4	火	9:00~10:30	川島公民館神後分館	川 島	健
5	水	13:00~14:30	上浦地区公民館	鴨 島	
6	木	9:00~10:30	川島公民館敷地分館	川 島	
10	月	9:00~10:30	森藤集会所	鴨 島	
		13:00~14:30	立石公会堂	川 島	
		13:00~14:30	敷地老人憩の家	鴨 島	
11	火	9:00~10:30	川島公民館学西分館	川 島	
		13:00~14:30	牛島集会所	鴨 島	
12	水	9:00~10:30	中部農業構造改善センター	山 川	康
		13:00~14:30	中枝老人憩の家	美 郷	
17	月	9:00~10:30	山瀬地区公民館	山 川	
18	火	13:00~14:30	湯立会館	山 川	
19	水	9:00~10:30	川島公民館朝日ヶ丘分館	川 島	
21	金	13:00~14:30	飯尾会館	鴨 島	
24	月	9:10~10:30	城戸下浦高開集落センター	美 郷	
25	火	9:00~10:30	喜来老人憩の家	鴨 島	談
		9:00~10:30	三山老人憩の家	美 郷	
		13:00~14:30	元木会館	山 川	
26	水	13:00~14:30	知恵島地区公民館	鴨 島	
27	木	9:00~10:30	東児島老人憩の家	川 島	
28	金	9:00~10:30	江川大東公会堂	鴨 島	
		13:00~14:30	上谷集落センター	美 郷	

※健康手帳をご持参ください。 ※資料がある場合があります。眼鏡が必要な方はご持参ください。
 ※健康相談の受付時間は、基本的に開始時刻から30分間です。

4月のリハビリ教室

日	曜日	時 間	場 所	地区	内 容
4	11	火	9:00~11:00	元木会館	・血圧測定 ・体力測定(握力・2ステップ) ・理学療法士による個別運動指導 ・集団体操
	14	金	9:00~11:00	川島公民館本町分館	
	17	月	9:30~11:30	西麻植地区公民館	
月	19	水	13:30~15:30	山瀬地区公民館	
	24	月	13:00~15:00	江川大東公会堂	

●問い合わせ 市介護保険課(地域包括支援センター) ☎22-2265 FAX22-2260

夜間・休日在宅当番医表

3月・4月

☆平日/18時~22時 ☆休日/9時~13時,14時~18時,19時~22時
 ☆○印は、休日診療日
 ☆吉野川市ホームページにも「夜間・休日当番医」の案内があります。
 ☆日本中央テレビ、ケーブルネットおえの2チャンネルでも放送しています。
 ☆変更になる場合がありますので、当番医または徳島中央広域連合
 (☎26-1190) で必ずご確認のうえ受診してください。
 ☆問い合わせ/市健康推進課 ☎22-2268 FAX22-2245

3月	4月	医 院 名	電話番号	3月	4月	医 院 名	電話番号	3月	4月	医 院 名	電話番号
8	(16)	富本医院	42-3123	24	24	山下耳鼻咽喉科クリニック	42-7533		(9)	岸整形外科	25-3133
9	(29)	大内整形外科	24-3058	25	25	麻名内外科クリニック	26-0020		10	四宮医院	25-2016
10	(23)	工藤内科医院	42-3113	(26)	15	木村内科胃腸科	24-6413		11	糸田川眼科	24-2531
11		高橋皮膚科クリニック	24-5122	27	26	さくら診療所	42-5520		12	渡辺医院	24-7177
(12)		阿部整形外科	24-4880	28	20	石原内科循環器科	24-2536		13	松永医院	42-2110
13		井内内科	24-3070	29	28	あおぞら内科	22-1311		14	美摩病院	24-2957
14		中西内科クリニック	42-6755	30	27	かなめ小児科内科クリニック	26-0310		(30)	鴨島病院	24-6565
15	22	森住内科医院	22-3010	31		よしのがわ往診診療所	36-1850	小児救急医療体制 ●徳島市夜間休日急病診療所 (☎088-622-3576) ●県立中央病院 (☎088-631-7151) (月~土) 8時30分~19時30分 最寄りの医療機関 19時30分~22時30分 徳島市夜間休日急病診療所 22時30分~翌8時30分 県立中央病院 (日・祝日) 9時00分~17時00分 徳島市夜間休日急病診療所 18時00分~22時30分 徳島市夜間休日急病診療所 22時30分~翌8時30分 県立中央病院 ●吉野川医療センター(旧麻植協同病院) (☎26-2222) 診療日 日曜日 診療時間 9時~17時(直接問い合わせてください)			
16		鴨島耳鼻咽喉科	24-8070		1	糸田川クリニック	24-7555				
17	18	いぬい産科婦人科クリニック	22-1230		(2)	鈴木内科(喜来)	24-3413				
18	19	リバーサイドクリニック岡田	24-8884		3	梶本胃腸科内科	24-2413				
(19)	17	谷 医 院	42-2353		4	和田耳鼻咽喉科	24-2566				
(20)		鈴木内科(敷地)	24-5880		5	石原小児科	24-2388				
21		知恵島皮膚科診療所	36-9012		6	古本内科クリニック	24-7377				
22	21	グリーン耳鼻咽喉科	24-2488		7	矢田医院	25-2006				
23		杏和医院	22-0333		8	杉山医院	25-2802				

地震の心得10カ条 第9条 避難は徒歩で、持ち物は最小限に

図書館だより

鴨島図書室(鴨島公民館内)
☎24-5111 FAX24-5113

- ◆開室時間 午前10時～午後6時
- ◆3月、4月の休室日
火曜日、祝日、年度末蔵書点検期間(3月16日(木)～21日(火))、3月26日(日)(鴨島公民館イベント開催のため)
- ◆ボランティアグループ「よみっこ★か～も」による絵本のおみかかせの会
毎月第2土曜日午前10時30分から／鴨島公民館2階和室／参加費無料

- ◆新刊案内
【一般書】
「セイレーンの懺悔」 中山七里 著
「告白の余白」 下村敦史 著
「痣」 伊岡瞬 著
【児童書】
「3びきのこねこ」 いもとようこ 著
「なきむしにかんぱい!」 宮川ひろ 著

川島図書館
☎25-3141 FAX25-5382

- ◆開館時間 午前10時～午後6時
- ◆3月、4月の休館日
水曜日、祝日、月末資料整理日(3月31日(金)、4月28日(金))
- ◆二人展(写真展)「活動報告」川村泰史×阿部和剛
とき 4月3日(月)～30日(日)

山川図書館
☎42-5222 FAX26-4101

- ◆開館時間 午前10時～午後6時
- ◆3月、4月の休館日
月曜日、祝日、年間蔵書点検(3月1日(水)～10日(金))、月末資料整理日(3月31日(金)、4月28日(金))

ところ 川島図書館1階ロビー
入場料 無料
◆川島町文化伝承グループによる
ふるさとのおはなし会
とき 3月26日(日)
午後1時30分～2時30分
ところ 川島図書館2階
参加費 無料



- ◆おはなし会
3月11日(土)、4月8日(土)
午後1時30分から(約30分間)
／毎月第2土曜日開催
- ◆子ども映画会
3月18日(土)(ミッフィーとどうぶつえん)、4月1日(土)(はらぺこあおむし)、4月15日(土)(チップとデール)
(午後2時から約1時間)

青少年育成補導



卒園・卒業をむかえる

みなさんへ

吹いてくる風にも、春のきざしが感じられるようになり
ました。

卒園・卒業を迎えられる園児、児童生徒のみなさんおめでとうございます。

それぞれの思い出を大切に
し、新たな希望や目標に向かって、前進してください。

春休みの生活について

- 新学校・新学年・新学級に備えて目標を立てましょう。
- 早寝・早起きをし、朝ご飯をしっかり食べるなど規則正しい生活をし、体も鍛えましょう。
- 自主学習(復習など)に取り組みましょう。
- 家族や地域のひととの時間を大切にしましょう。
- 約束や交通ルールなどを守

り、安全で事故のない楽しい春休みを過ごしましょう。

保護者の皆さんへ

寒さも和らぎ、だんだんと、過ごしやすい季節になってきます。子どもたちは休みということもあって、気が緩みがちになり、生活が乱れやすくなります。

また3月は、不審者情報の件数が増加する時期です。自分たちの子どもを非行や犯罪・事件事故から守るために、家庭でのルールや約束事を決めた話し合ったりしてください。

連絡先・問い合わせ

市青少年育成補導センター
☎25-6620
FAX 25-6621

りそう

(山菜同好会)
山川中学校 福原 智哉
たけのこがみちばたにふたつ
こどもがふたりあたりのいしでほる
……それじゃあふかくほれないの
こどもがあしでける
……それじゃあきれいにとれないの
たけのこはんにしよう
……あまりきたいしないほうがいいのに
「ぶんげい麻植 第11号」より

編集後記

今月号の表紙写真は、ちびっこドーム(川島町)で行われたお誕生会での1シーン。親子の笑顔写真を選びました。

取材中、子どもたちが無邪気に遊び、お母さんが優しく見つめる、そんな光景を見てほほ笑ましい気持ちになりました。吉野川市では、他の施設でもたくさんイベントを行っています。子育てのママ・パパには心強いですね(本号25ページ参照)。

また、3月中旬には「吉野川市子育て・女性応援サイト」【チャチャナビ】(本号2・3ページ参照)が開設されます。プッシュ通知によりお知らせを受信したり、笑顔時計に写真を投稿できたりします。さらに、アプリ機能も充実していますので、ぜひ、活用してください。

「子育てならまかせてみてね」で吉野川市「YouTube吉野川市公式チャンネル」より引用)この言葉がピットリです。(編)



YouTube
(吉野川市公式チャンネル)

みてね



慶事法事・各種宴会

おすすめコース
5,400円 一人様
 ●付出し ●油物
 ●お造り ●焼物
 ●酢の物 ●寿し
 ●汁物 ●茶碗蒸し
 ●フルーツ

◆4,320円コース ◆5,400円コース ◆6,480円コース

…… 飲み放題コースもあります。 ……

2階「イス席」、3階「たたみ席」をご用意!
エレベーター設置。バリアフリーだから楽々!!

■デリバリーサービス ■血鉢 ■寿し ■懐石料理

10名様より
無料送迎
バスあり

名代 寿し 辰 別館

鴨島町中央通り ☎(0883)24-3433

上柱休養村センター

阿波 土佐の湯

営業時間/午前10:00~午後10:00
定休日/木曜日

入浴料 Charge
大人(中学生以上)…500円
小人(3歳以上)……250円

TEL.0883-35-5471 阿波市阿波町北正広205-1

HOLISTIC BEAUTY
Peace out
ピース アウト

御予約制

tel.0883-22-1805

鴨島町牛島1580-13 2F

定休日 月・第3日曜

Hair & Beauty Salon

free cafe & gallery

tel.0883-22-1802

定休日 月・第3日曜

土地・建物のトータルプランナー

株式会社 **松島組**

鴨島町 JR麻植塚駅前
tel.0883-24-1233
<http://www.smiletrust.com/>

松島組

大切な思い出を心ゆくまで語り合っていたら…

法要・ご会食プランのご案内

料理長の会席おすすめ3コース(各コース 税・サ込)

- 5,400円コース …… 9品
- 6,480円コース …… 11品
- 7,560円コース …… 12品

- 無料送迎バス(少人数可)
- お料理は旬の素材を用いますので、季節により料理内容が変わります。
- 法要引き出物ご心配させていただきます。
- お弁当の宅配も承ります。

セントラルホテル 鴨島 TEL.(0883)24-8989

吉野川市鴨島町鴨島471-2

住友

春の宴会

ご予約 受付中!

お1人様 5,000円税サ込たっぷり!
「会席料理 3,500円」+「ドリンク 1,500円プラン」

お花見におすすめ!

こだわり弁当

1人前 3,000円 [税別]

サイズ: 上 33.5cm×12.5cm、下 32.3cm×11cm
※4月末まで

ハートプラザ住友 年中 088-695-3224
無休

お仏壇・お墓様・石製品のこころなら

株式会社 **ぶつだん.もり かもじま店**

住所:吉野川市鴨島町牛島字四ツ屋90-1

営業時間 9:00~18:00(土曜日 定休)

☎0883-36-1115

ぶつだん.もり

お墓のあれこれ サービス隊!!

サービスカーが走っています!!
お墓の事なんでもご相談ください!!

- お墓の耐震工事
- お墓の洗浄、草抜きなど

お客様のあれこれにお応えしてまいります。

☎0120-48-1115

私たちに
お任せ
ください!

(有)クリーンエンゼル

各種ごみの処理いたします!!

- 粗大ごみ取り扱い
- 故人遺品整理・片付け
- 生活ごみ
- 引越ごみ
- 事業所ごみ
- 等々

ご一報ください。お見積り無料です。

TEL:0883-25-3636 FAX:0883-25-5175

吉野川市川島町山田字芝生39番地6

相談できる! 納得できる!

生命保険の相談

保険のプロがお客様の立場で加入中の保障内容の説明や見直しの仕方まで丁寧にアドバイスしてくれます。

保険クリニック吉野川店

フリーコール **0800-1234-929**

時 月~土=10:00~18:00 (定休日:日、祝日)

場 鴨島町麻植塚384-6 (国道192号線沿い/渡辺医院隣/P完備)