

Yoshinogawa



市民のうごき

| 住民基本台帳 (前月比) | |
|--------------|---------------------------|
| 計 | 39,243 (-4) |
| 男 | 18,584 (+3) |
| 女 | 20,659 (-7) |
| 世帯数 | 17,954 (+37) |
| ※65歳以上人口 | |
| 計 | 14,940人 男 6,508人 女 8,432人 |
| 令和4年5月1日現在 | |

船窪のオンツツジ群落
撮影日：令和4年5月19日

CONTENTS

- ◆市長としゃべらんで 2~5
- ◆新型コロナウイルスワクチン予防接種のお知らせ 6
- ◆第二弾吉野川市プレミアム商品券 7
- ◆情報ひろば 14~16



市ホームページ
二次元コード

市長としやべらんで

吉野川市国際交流協会 会長

原井 敬 市長 × 萩森 健治 氏



「市長としやべらんで」第9回目の今回は、「吉野川市国際交流協会」会長の萩森健治さんとの対談が実現しましたので、その模様をお伝えします。

国際交流協会とは

市長 本日はお忙しい中、ありがとうございます。早速ですが、萩森さんのプロフィールや国際交流協会に関わるようになったきっかけを、お話いただけたらと思います。

萩森 はい。私は大阪の八尾市出身で妻が鴨島町の出身です。小学校4年の時に父親の転勤で兵庫県の西宮市に移りました。大学院を卒業して建設会社に入り、おもにトンネル工事の技術職として36年間働きました。2008年に定年退職して吉野川市に移住しました。

市長 吉野川市に来ることは決めていたんですか？

萩森 はい、退職する前からこちらに家を建てていて、家族はこっちに住んでいましたので。私は東京や大阪で単身赴任をしていました。退職を機にこちらに帰って来て、いろいろと活動するようになりました。

市長 国際交流協会に入ったきっかけは何だったんでしょうか？

萩森 退職して、好きなことができると思っていたのですが、こっちの出身じゃないしずっと単身赴任でしたからこっちに全然友達がいなかったんです。だから退職したものすごく行かない。行くところもない。何かすること、友達を作らないといけ

ないと思います。いろんなサークルに顔を出しました。その一つが国際交流協会、それと野鳥の会、空海の道、さくら診療所の吉田先生が代表理事を務めるTICO（徳島で国際協力を考える会）にも顔を出しました。

そういった経緯で国際交流協会に入りました。私は大学院の時に鉱山の研修でアフリカのコンゴに1年間滞在していましたし、退職した年にはODA（政府開発援助）の民間モニターで視察団の副団長としてケニアを訪問しました。そういった経験もあって外国人との交流はまったく違和感がない、むしろ楽しいなという感じで入りました。

市長 国際交流協会の会長をされてから長いですね。

萩森 そうですね。今年で8年目になります。余談になりますが実は私、会社ではあまり出世しなかったんです。辞表を4回出したかな。定年までいきましたがいつも辞めたいと思っています。ところが国際交流協会ではとんとん拍子に出世しました（笑）。

市長 この間、国際交流協会主催の日本語教室に参加させてもらったときに和気あいあいと気兼ねなく参加できる雰囲気だなと思いました。何よりも萩森さんが楽しそうに運営していて、そういった雰囲気が教室の中に伝わっていますね。日本語の勉強というだけで、ある意味ストイック





はぎもり けんじ
萩森 健治 氏

吉野川市国際交流協会 会長



原井 敬 市長

クナイイメージがあったのですが楽しく学ぶという感じですね。
萩森 国際交流協会は市内在住の外国人と交流するというのが主な目的です。

それから活動の柱が大きく三つあります。一つ目は市民の国際化を支援しようといういろいろな講座を開催しています。二つ目は在留外国人の支援で主に日本語教室でサポートをしています。三つ目は市民と外国人が交流を通じて多文化を尊重しながら

共生できる社会の構築です。

現在は70人程で活動していますが、コロナ禍であることや高齢化の影響もあり会員数が少し減ってきてなかなか難しいです。

市長 基本的にボランティアですよね。

萩森 そうなんです。ボランティアです。会員の年会費と、市や県からの助成金でなんとかやりくりできています。

国際交流協会は、1992年に設立して今年で30周年になります。日本語教室も同じ年に開設しました。特に日本語教室は徳島県内で初めて開設したのが当時の鴨島町で県内では一番歴史があるんです。

市長 もともと鴨島の教室だけでなくと活動していて、近年になって山川教室も始めたのは西の方でも元々ニーズがあったということですか？

萩森 はい。山川教室を作る前は鴨島教室に山川からも来るし対岸の阿波町からも、それから美馬市からも来てたんです。それで、西の方にもニーズがあるということで、山川にも作ろうということで始めました。いろんな交流イベントもやっていきます。

市長 吉野川市では4000人くらいの外国人の方がいて、市民の人口比率でいうと1%くらいになるんです。

よね。今コロナ禍で大変ですが、ほとんどの方が技能実習生ですか？

萩森 70%くらいの方が技能実習生と特定活動の方で、定住者は少ないですね。留学生もほとんどいないと思います。

市長 この前、日本語教室を見学させてもらったときに参加していた国の人はインドネシアとベトナムと中国とモンゴル。最近はベトナムの方が多いですね。

萩森 今年1月末の外国人比率なんですけど、今年是中国が一番多いです。次いでベトナム、インドネシア、フィリピン、ミャンマーですね。去年は1位がベトナム、2位が中国でした。今まで過去15年ほどの平均は全体の人数が390~400人くらいが一番多いときは440人くらいでした。去年が415人、今年が375人と減っています。

市長 新型コロナウイルスの影響など、その時々のご時世で左右されるんですね。

萩森 そうですね。吉野川市の外国人の人口比率を見ても国際情勢は影響していると思いますが、フィリピンの方は常に40人程で推移しているんです。日系の方が多いので定住者が多いからあまり変動がないようですね。

市長 なるほど。また最近では労働者不足といいますか若い働き手を確保



するのがどこの企業も大変なので、やはり外国人の労働力というのは地域経済に貢献してくれていますね。
萩森 はい。吉野川市でも縫製業とか食品加工、建設、介護などの分野で貢献してくれています。

楽しいから続けられる

市長 萩森さんがボランティアで講師を務める中で印象的だったのが自分自身も外国の方から元気をいただいているとおっしゃっていたことです。異文化交流ももちろんですが若

い世代の人たちとも交流するのが純粹に楽しくて元気をもらえる、活動を続けていくうえでそういうのも自分の糧になっているんですね。

萩森 そうですね。なんとか続けられるのは元気をもらえるし楽しいからです。

市長 ボランティアで長続きしようと思つたらまずそこですね。

萩森 私も日本語教室で教えて12年くらいになるかな。教えるようになってから今まで続けていられるのは楽しいからやっているんです。

日本語教室については市長さんにご覧いただいたとおり、技能実習生がほとんどなんです。私が日本語教室の体験を通じて感じたことは海外に行かなくてもいろんな国の人と話ができるので、そこがいいと思っています。ベトナム、中国、インドネシア、ミャンマー、タイ、フィリピン、モンゴル、アメリカ、フランス、カナダと10数カ国、いろんな人が吉野川市に交流ができる。特に日本語教室の受講生はみんな非常に熱心で日々仕事しながらも日曜日に日本語教室に来てくれます。

市長 みなさん前向きで明るいんですね。日本に来て多くを吸収しようという前向きな姿勢ですね。

萩森 みんなが頑張っているのだから私も頑張れる、真面目に教えないといけないなと、そんな気持ちにな

るんです。そして地元にとっては貴重な労働力になる。もう一つはいろいろ話をしていたら、もっと日本にいたいとか、徳島県で働きたいとか、期限がきても特定技能に移って後5年いたいとか、そういう方が多いです。試験を受けたいので教えて欲しいとかね。

市長 ということは、当然お給料もそうですが治安も含めて日本が住みやすいということでもありますね。

萩森 そうですね。

市長 日本語教室の受講生の獲得というのはどんな感じでされているんですか？例えば技能実習生という受け入れてある会社に営業に行くんですか？

萩森 それはあんまりしてないんです。ほとんど口コミです。例えばベトナム人同士のスマホの連絡網のよくなもののやりとりで鳴島に無料で教えてくれるところがあるとか、そこへ行ったらいろいろイベントに連れて行ってくれるとか、阿波踊りに行けるとかバスツアーがあるよとかそういうのが飛び交っていると思います。

市長 口コミはすごいですね。

萩森 逆に企業さんからホームページで「日本語教室があるのを見たいですが行ってもいいですか？何を持って行ったらいいですか？」という会社からの要請がある場合もあり



国際交流協会主催の日本語教室にて

ます。それで「いつでもいいですよ、お金も何もいりませんよ」とそんな感じですよ。他には日本語教室に来てくれる人が新しい友達と一緒に連れて来てくれたりもします。

市長 そういうネットワークで教室に来てるんですね。例えばインドネシアだったらインドネシアの人たちのグループとか、ベトナム、中国とかそれぞれのグループで「楽しい会があるから行こう」となるわけですね。

萩森 そうですね。例えばバスツアーを開催したら、日本語教室に来ていた人の友達10人が一緒にバスツアーに参加したいということ

もあるんです。

市長 今はコロナ禍でそういう企画ができなかったと思いますが、活動できなかった時期に大変だったところはありますか？

萩森 ありますね。イベントを思うようにできない、それと教室も。

市長 していいかどうかの判断も難しいですよ。もしそこで感染が広まってしまうたら会社の方にも迷惑をかけることになりますよね。

萩森 そうなんです。私たちもあくまでもボランティア活動ですし、イベントの開催は不要不急の活動ですから。日本語教室に関しては、去年（2021年度）とその前の年は、教室が閉鎖の時にはZoomを使つてオンラインでやっていました。ただZoomで実際日本語を教えるのは難しいので、近況報告、今どうしてる？大丈夫？とかそういうやりとりをしていました。使えるようになるのがなかなか大変でした。

市長 講師のボランティアとして日本語教室に参加しようと思つたら英語がある程度できないと駄目なのかなど思っていました、しゃべれなくても全然大丈夫なんですよ。

萩森 はい。ほとんどの外国人が母国で半年とか1年日本語を勉強してからきています。私たちは全部日本語だけで教えますから。



市長 あとは、今後のいろいろな活動の中で若い地元の人たちに参加してもらえたら嬉しいですね。

萩森 そうですね。できれば若い人に日本語教室に来てもらって、最初は横に座ってみんなの話を聞いたり、実習生に質問したり話し相手になってもいいと思います。そこから少しずつ始めていけばいいんじゃないかと。

かなと思います。「とりあえず1回来てみてください」と伝えたいですね。

市長 地元の若い人たちにも視野を広げてもらいたいですね。若いうちに異文化交流といいますが広い視野を持っていくというのはとても大事なことです。そういった意味で国際交流協会の活動はいいきっかけになりますよ。

萩森 そうですね。親密につきあうほど分かるようになりますね。

市長 元々の目的としては外国人の方に日本語を教えて徳島での生活を充実してもらうものだと思いますが、そこに関わるいろんなボランティアの方もそれぞれ自分自身で成長できる。そこが楽しいところなのかなと。

萩森 そうですね。教えるだけではなく、逆に刺激をもらおうと思います。私も日々刺激を受けています。

市長 萩森さんの活動をいろいろお聞きしましたが、今後他にも取り組んで行きたい希望とかがありましたら。

萩森 これは提案なんですけども、吉野川市も外国人を受け入れる、そういうことに取り組んでいただけたらという気はします。吉野川市の人口が減るとしたら、外国人が増えれば減った分を補えるんじゃないかと。

市長 将来の人口ビジョンは先行きが厳しい状況なんです。当然、移住者獲得とか子育て支援とか他市町村に負けないようにやっていくんですが、それでもやっぱり統計上減ることが想定されているのでそのときを見据えて、いかに行政サービスを持続可能なものにしていくのかが大きな課題です。

最後になりますが、本年3月に吉野川市国際交流協会は徳島県から「ユニバーサルデザインによるまちづくり賞」を先進的な取り組みをされているということで表彰していただいたんですよ。萩森さんらの活動をもっと地域の方々に知っていただきたいと思っています。今は多様性の時代、障がいのある方やLGBTQの方、外国人の方など、多様性を認める社会という話をよく聞くと、思います。そういう取り組みの延長が住みやすい地域につながっていくのかなと思っています。外国人も気兼ねなく住めるまちというのは私たちがとっても住みよいまちだと思います。

萩森さんが日本語教室でバイタリティあふれて楽しそうにされている姿が印象的で、まだまだお元気で活躍いただきたいと思います。本日はありがとうございました。



日本語教室に参加したメンバーのみなさんと

吉野川市国際交流協会

地域に密着し、市民が主体となり、市の国際化を図るため、多彩な事業を実施し、国際社会における人間愛と平和の形成に寄与することを目的としている。主な事業は、国際性豊かな人材の育成や国際化教育の充実、国際感覚を備えた地域づくりなどさまざまな事業を行っている。

●ホームページアドレス
<https://yia2020.net/>



新型コロナワクチン4回目接種

新型コロナウイルスワクチンを3回接種した場合であっても、時間の経過とともにワクチンの有効性が低下することが報告されています。4回目接種は新型コロナウイルス感染症にかかった場合の重症化予防を目的として行われます。接種対象の方は接種をご検討ください。

4回目接種対象者

1. 接種日時点で**60歳以上**の方（申請不要）
2. **18歳以上59歳以下の方のうち、基礎疾患を有する方や重症化リスクが高いと医師が認める方**（※1）



（※1）R4.5.17時点では60歳未満の方への4回目接種について、努力義務規定は適用されていません。
※国により科学的知見を踏まえて見直しされる可能性があります。

基礎疾患を有する方の範囲は次をご確認ください。

1. 以下の病気や状態の方で、通院／入院している方

- 慢性の呼吸器の病気
- 慢性の心臓病（高血圧を含む。）
- 慢性の腎臓病
- 慢性の肝臓病（肝硬変等）
- インスリンや飲み薬で治療中の糖尿病または他の病気を併発している糖尿病
- 血液の病気（ただし、鉄欠乏性貧血を除く。）
- 免疫の機能が低下する病気（治療や緩和ケアを受けている悪性腫瘍を含む。）
- ステロイドなど、免疫の機能を低下させる治療を受けている
- 免疫の異常に伴う神経疾患や神経筋疾患
- 神経疾患や神経筋疾患が原因で身体の機能が衰えた状態（呼吸障がい等）
- 染色体異常
- 重症心身障がい（重度の肢体不自由と重度の知的障がいとが重複した状態）
- 睡眠時無呼吸症候群
- 重い精神疾患（精神疾患の治療のため入院している、精神障害者保健福祉手帳を所持している、または自立支援医療（精神通院医療）で「重度かつ継続」に該当する場合）や知的障がい（療育手帳を所持している場合）



2. 基準（BMI 30 以上）を満たす肥満の方 ※ BMI とは、肥満や低体重（やせ）の判定に用いる指数。

BMI = 体重 kg ÷ (身長 m) ÷ (身長 m)

例) 身長 170cm 体重約 87kg の場合 → $87 \div (1.7) \div (1.7) = 30.1$

初回接種（1・2回目）の際に、「基礎疾患申出書」を提出して優先接種を受けた方には、接種券を順次発送いたします。基礎疾患を有する18～59歳の方で新たに接種希望の方は、市ホームページもしくは健康推進課窓口にある【接種券発行申請書】を提出してください。

接種券の送付

3回目接種から5カ月以上経過後に順次発送します。
（60歳以上の方は、申請なく接種券を送付します。）

4回目接種回数と費用

接種回数：1回 接種費用：無料



4回目の接種券付き
予診票はみどり色です。

●問い合わせ 健康推進課 新型コロナワクチン担当
☎36-1177 FAX22-2260

第二弾

吉野川市スーパープレミアム付き
商品券の購入申込を開始します

5,000円で
10,000円分の
買い物ができます!!

新型コロナウイルスの影響により、落ち込んでいる市内の地域経済の活性化を図ることを目的に「吉野川市スーパープレミアム付き商品券」を販売します。この商品券を購入するためには、予約申込が必要です。

販売対象 吉野川市に住民登録のある方 発行総額 3.5億円 (35,000冊)

販売価格 1冊 5,000円 (1,000円×10枚 プレミアム率100%)

- A共通券 (登録店全てで使える商品券) 1,000円×5枚
- B地元店舗限定券 (市内に本社・本店がある登録店で使える商品券) 1,000円×5枚



専用WEBサイト
二次元コード

購入枚数 1人2冊まで、申込多数の場合抽選 (35,000冊を越える場合)。

購入方法 ① 専用WEBサイトからの申し込み

② はがき (申込者が用意) に申込票を貼付して『〒776-8799 鴨島郵便局留 吉野川市スーパープレミアム付き商品券実行委員会事務局宛』まで郵送してください。

申込期間 6月9日(木)～30日(木) ※はがきの場合、当日消印有効

当選通知 7月中旬頃 (当選者のみに個別通知)

購入場所 吉野川商工会議所・吉野川市商工会・吉野川市川島公民館

(申し込み時に購入場所選択、三密回避のため購入日も指定。購入期間内であれば変更可能、事前に連絡をお願いします。ただし購入日は希望に沿えない場合があります。)

購入期間 7月26日(火)～8月2日(火)

午前10時から午後4時まで (川島公民館は7月28日(木)を除く)

利用期間 7月26日(火)～10月31日(月)

利用方法 吉野川市内の商品券登録店のみ利用可能です。

「登録店一覧」は後日、市ホームページなどでお知らせします。



A 共通券



B 地元店舗限定券

表

郵便はがき
63円 7768799
吉野川市スーパープレミアム付き
商品券実行委員会事務局
鴨島郵便局留

裏

のりで貼ってください



吉野川市スーパープレミアム付き商品券購入申込票

- 商品券購入希望数 _____ 冊
購入は冊単位 (1,000円×10枚) で、上限は1人2冊までとなります。
※「1」または「2」の数字以外は無効となります。
- 商品券購入予定日と場所
購入場所を一つ選び、ご希望購入予定日に一つだけ○を記入してください。

吉野川商工会議所で購入
7/26(火) 7/27(水) 7/28(木) 7/29(金) 7/30(土) 7/31(日) 8/1(月) 8/2(火)

鴨島

吉野川市商工会で購入
7/26(火) 7/27(水) 7/28(木) 7/29(金) 7/30(土) 7/31(日) 8/1(月) 8/2(火)

山川

吉野川市川島公民館で購入
7/26(火) 7/27(水) 7/28(木) 7/29(金) 7/30(土) 7/31(日) 8/1(月) 8/2(火)

川島

郵便番号 _____ ※必ず全て記入してください。

住所 吉野川市

フリガナ _____

氏名 _____ ※一人につき一通、送ってください。

電話番号 _____

●問い合わせ 吉野川市スーパープレミアム付き商品券実行委員会事務局
 商工観光課 ☎22-2226 吉野川商工会議所 ☎24-2274 吉野川市商工会 ☎42-5642
 FAX22-2237 FAX24-2288 FAX42-5349

徳島ガンバロウズオルト エキシビジョンマッチを開催!

「徳島ガンバロウズオルト」と国内男子プロバスケットボールリーグ「B.LEAGUE (Bリーグ)」で活躍する選手チーム「Will」が一日限りのエキシビジョンマッチを開催します!

「徳島ガンバロウズオルト」を知っていただくことはもちろん、本イベントでは徳島の子ども達が選手とふれあい、活躍できる内容となっています。

入場無料となりますので、是非観戦にご来場ください!

試合 徳島ガンバロウズオルト vs チーム「Will」
とき 6月26日(日) 午後1時 TIP OFF【試合開始】
ところ 日本フネン市民プラザ メインアリーナ
※アリーナ内で観戦される場合は、上履きが必要です。

詳しくはこちら



二次元コード



ONE PROJECT
IN TOKUSHIMA

GAMBAROUS
ALT
TOKUSHIMA

VS



Will

主催：株式会社ウィル

共催：吉野川市／吉野川市教育委員会／徳島県バスケットボール協会

●問い合わせ 市長公室 ☎22-2203 FAX22-2244

徳島ヴォルティス 吉野川市民デー開催!

とき 7月23日(土) 午後6時キックオフ
ところ 鳴門・大塚スポーツパーク ポカリスエットスタジアム
対戦相手 FC琉球



© TOKUSHIMA VORTIS

吉野川市在住・在学の小中高生を無料招待&大人は優待販売

対象者 吉野川市に在住・在学の小中高生、吉野川市に在住の大人の方

料金 【小中高生】北ホーム自由席／無料

【大人】北ホーム自由席／優待料金 (1,000円)

購入・発券方法

右の二次元コードまたは下記 URL から無料招待および優待チケットの購入・発券を行うことができます。購入・発券にはJリーグIDの取得が必要となりますのでご注意ください。当日は北ホーム入場口から入場してください。

販売期間 7月9日(土) 正午～23日(土) 午後5時59分

URL <https://www.jleague-ticket.jp/p/vo2022-ht0723?ser=79vzgj5k2>

詳細は、徳島ヴォルティスのホームページをご覧ください。

※新型コロナウイルスの感染拡大状況により内容に変更が生じる場合があります。



二次元コード

●問い合わせ 商工観光課 ☎22-2226 FAX22-2237



マイナンバーカード 「休日特設窓口」および「団体向け出張申請受付」のお知らせ

市民課では市役所本館1階にマイナンバーカード申請サポート窓口を設け、申請に必要な顔写真の無料撮影や申請の受付をしていますが、このたび9月末までをマイナンバーカード取得強化月間として、「休日特設窓口」と「団体向け出張申請受付」を実施します。

まだマイナンバーカードをお持ちでない方は、ぜひこの機会にマイナンバーカードを申請ください。



国のマイナポイント第2弾・徳島県版プレミアムポイント第2弾、あわせて最大**23,000円分**のポイントを受け取るには**9月末**までにマイナンバーカードを申請することが要件になっているよ！

(1) 休日特設窓口について

【実施場所】 吉野川市役所本館1階 ※本館東側通用口からお入りください。

【実施日】 6月26日(日)・7月3日(日)・8月14日(日)・9月11日(日)

【受付時間】 午前9時～正午

【申請に必要なもの】

① 本人確認書類(必須)

1点で可：運転免許証・パスポート・住民基本台帳カード(写真付き)など

2点必要：健康保険証・年金手帳・社員証・学生証・医療受給者証など

② 通知カード

③ 申請用QRコード付き交付申請書

(2) 団体向け出張申請受付について

マイナンバーカードの申請サポートを希望する者が5人以上いる市内の団体や法人などの事務所等へ市職員が出向き、申請に必要な顔写真の無料撮影や申請の受付を行います。

【実施日時】 7月1日(金)から9月30日(金)までの平日

【対象となる団体】 ※個人での申し込みはできません。

- ・吉野川市内で活動する団体(自治会、PTA、各種サークル活動団体、福祉施設等)
- ・吉野川市内に事業所を有する法人(民間・公的機関問わず)

【申込条件】

- ・5人以上の申請希望者が見込まれること。
- ・写真撮影・受付等ができる会場で、机・椅子、機材搬入用の車1台分を駐車させていただきます。
※個人宅へのお出張はいたしません。
- ・会場の施設管理者および団体の代表者の許可を得ていること。

【出張申請を利用できる方】

- ・吉野川市に住民票のある方
- ・申請者本人が会場に来ることができる方(申請者が15歳未満または成年被後見人の場合は、法定代理人の同伴が必要)

【申込書受付期間】 6月10日(金)～9月9日(金)

その他、詳しい内容に関してはお問い合わせください。

●お問い合わせ

| | | | |
|-------------|-------|----------|------------|
| 『マイナンバーカード』 | 市民課 | ☎22-2210 | FAX22-2245 |
| 『マイナポイント』 | 商工観光課 | ☎22-2226 | FAX22-2237 |



高齢者等の交通弱者の方に タクシー料金の一部を助成します!

6月20日(月)から申請受け付け開始

■対象となる方

次の全てに該当する方が対象となります。

- 世帯員全員が75歳以上の方（ただし、75歳未満でも障がい等の理由で運転ができない方は対象とします）
- 運転免許や自動車を持っていない等の理由により移動手段のない方
- 要介護認定を受けていない方（要支援は対象とします）
- 障害者総合支援法の移動支援事業の対象者でない方



■助成額 9,000円（令和4年度）

※1枚500円の助成券の綴り9,000円分をお渡しします。

■助成の受け方

- ① 対象になると思われる方は、市役所生活あんしん課（本館1階）または各支所（川島・山川・美郷）で申請を行ってください。
- ② 対象者かどうかの聞き取り等の審査を行った後、助成券をお渡しします。
- ③ タクシー利用時にドライバーに助成券を渡し、使用する枚数の額面の割引を受け、残りの運賃をお支払いください。

■その他

- 助成券におつりは出ませんのでご注意ください。
- 1回に使用できる枚数に制限はありません。
- 助成券利用時に本人確認のためドライバーに身分証明書の提示を求められる場合があります。

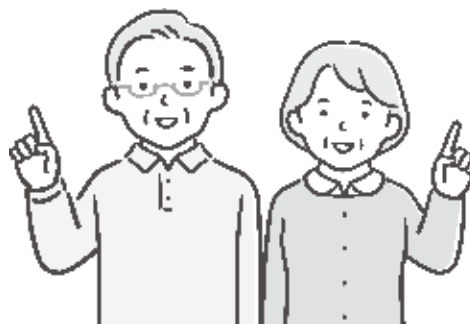

●問い合わせ 生活あんしん課 ☎22-2269 FAX22-2245



吉野川市子育て支援施設 7月の行事予定



鴨島児童館

住 所 鴨島町知恵島1208番地2
TEL・FAX 24-2379
開館日 月～土
開館時間 午前10時～午後6時(月～金)
午後1時～6時(土曜日)

8日(金) ハイハイ競争
10日(日) プレママ・プレパパ個別撮影会
13日(水) 紙芝居の日
26日(水) かぶとむしさんによる絵本の読み聞かせ/絵画教室
28日(木) ポスター教室

鴨島南児童館

住 所 鴨島町飯尾550番地76
TEL・FAX 22-2277
開館日 月～土
開館時間 午前10時～午後6時(月～金)
午後1時～5時30分(土曜日)

1日(金) 笹飾り作り(6日まで)
2日(土) 川口エネミュージアム出前授業
7日(木) セタまつり/ほっとティーブレイク
28日(木) 夏休みの宿題を片付けよう!絵画わくわくタイム
29日(金) 市児連合同デイキャンプ

八坂児童館

住 所 山川町安楽寺165番地
TEL・FAX 42-6828
開館日 月～土
開館時間 午前10時～午後6時(月～金)
午後1時～5時30分(土曜日)

1日(金) セタ制作ウィーク
22日(金) 保冷剤リメイク制作
25日(月) ポスター制作
27日(水) ミニ夏祭り
29日(金) 市児連合同デイキャンプ

※月間行事予定表は二次元コードでご確認ください。

※各施設にも月間行事予定表を備え付けています。

※詳しくは、各施設へ直接問い合わせください。



新型コロナウイルス感染症拡大防止のため行事が変更、中止になる場合がありますのでご注意ください。

子育て支援センター ちびっこプラザ

住 所 鴨島町鴨島252番地1
(日本フネン市民プラザ内)
TEL 22-2440
FAX 22-2441
開館日 水～月
開館時間 午前9時～午後5時

4日(月) 子育て何でも相談
6日(水) セタまつり
8日(金) 身体計測
11日(月) 赤ちゃんヨガ・ベビーマッサージ
13日(水) ママピラティス
14日(木) 手形でかにさん
15日(金) 誕生会・写真撮影
21日(木) 絵本の読み聞かせ
22日(金) 身体計測
28日(木) ママのためのリフレッシュ
マッサージ・産後ケアアドバイス

子育て支援室 ちびっこドーム

住 所 川島町栗村2421番地1
(川島こども園内)
TEL 25-6616
FAX 25-6617
開館日 月・火・木
開館時間 午前9時～午後3時

12日(水) 身体計測
19日(水) 絵本の読み聞かせ

子育て支援室 もうもうあいランド

住 所 鴨島町牛島888番地1
(鴨島東こども園内)
TEL 24-8914
FAX 24-8922
開館日 火・水・金
開館時間 午前9時～午後3時

13日(水) 絵本の読み聞かせ
20日(水) 身体計測

子育て支援室 ほたるルーム

住 所 山川町町94
(高越こども園内)
TEL・FAX 42-5758
開館日 月・水・金
開館時間 午前9時～午後3時

8日(金) 子育て何でも相談/絵本の読み聞かせ
22日(金) 身体計測

子育て支援館 ぶどうの木

住 所 鴨島町鴨島440番地2
(認定こども園めぐみ幼稚園めぐみ保育園北側)
TEL・FAX 38-9117
TEL 24-2435
開館日 月～金
開館時間 午前9時～午後3時

6日(水) お誕生会
13日(水) イザヤ先生と英語で遊ぼう!
14日(木) イザヤ先生と英語で遊ぼう!
26日(水) ふきこおばさんとあそぼう!

地域子育て支援センター かもめ元気クラブ

住 所 鴨島町西麻植字大東98番地1
(鴨島かもめこども園内)
TEL 24-2856
FAX 24-2857
開館日 火・木・金
開館時間 午前10時～午後3時

7日(木) 絵本の読み聞かせ
14日(木) ベビーマッサージ
19日(水) 子育て相談(健康・発達)
21日(木) 英語で遊ぼう
26日(水) 子育て相談(食育)

地域子育て支援センター 山瀬わんぱく広場

住 所 山川町諏訪266番地5
(山瀬かもめこども園内)
TEL 30-1212
FAX 30-1213
開館日 月・水・木
開館時間 午前10時～午後3時

7日(木) 運動遊び
14日(木) 作って遊ぼう
21日(木) ベビーマッサージ
25日(月) 子育て相談(健康・発達)
28日(木) 絵本の読み聞かせ

子育て支援 なかよしくらぶ

住 所 鴨島町鴨島乙897番地9
(鴨島中央認定こども園内)
TEL・FAX 24-2356
開館日 月・水・金
開館時間 午前10時～午後3時

6日(水) 絵本の読み聞かせ
8日(金) 子育て相談
13日(水) 運動遊び
22日(金) 子育て相談
27日(水) 食育相談



●問い合わせ 子育て支援課 ☎22-2266 FAX22-2245

任期満了(7月25日)に伴い、今夏 第26回参議院議員通常選挙が執行されます

参議院には、衆議院のように解散がありませんので、任期満了(6年)により選挙が行われますが、3年ごとに半数が入れ替わるよう憲法で定められているため、3年に1度、定数の半分を選ぶための選挙が行われます。

※国の決定により、投票日などの詳細が決まりましたら、市ホームページに掲載しますのでご覧ください。
また、新聞やテレビなどの報道も参考にしてください。

■投票時間

午前7時から午後8時まで(一部投票所を除く)

■開票について

投票日に即日開票します。

時間：午後9時から(予定)

場所：吉野川市交流センター

■期日前投票について

公示日の翌日から投票日の前日までの間、期日前投票所を開設します。

投票できる方は、投票日当日、仕事や旅行・冠婚葬祭等、一定の事由に該当し、投票所へ行くことができないと予想される人です。

★期日前投票所

吉野川市役所 本館1階 111会議室(吉野川市鴨島町115番地1)

山川公民館 大ホール(吉野川市山川町翁喜台117番地)

★開設時間

午前8時30分から午後8時まで

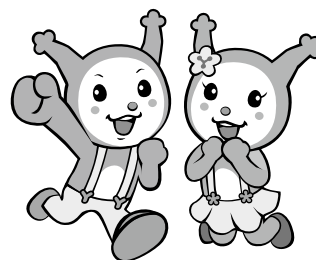

●問い合わせ 選挙管理委員会 ☎22-2211 FAX22-2245

知ってください 発達障がいのこと

発達障がいとは、社会性(人とスムーズに関わる力)・コミュニケーションの力・想像力の弱さや自分の気持ち・行動のコントロールの苦手さ、感覚の極端さなど、さまざまな発達上の特徴が極端に現れた状態のことです。

例えば・・・

- お友達と遊ばず、いつも一人で遊んでいる
- 授業に集中できず、立ち歩いてしまう
- 読み、書き、計算などの一部だけが苦手
- 会話のやり取りが苦手で、好きな話題の時だけ一方的に話す など



発達障がいは、脳機能(使い方)の障がいであり、本人の怠けや親のしつけなどから出てくるものではありません。しかし「わがまま」、「融通が利かない」と誤解されることも多く、本人や家族が辛い思いをしていることもあります。誤解をなくし、お互いが過ごしやすくするためにも正しい情報を知っておくことが大切です。

「徳島県発達障がい者総合支援センター」では、発達障がいに関して、乳幼児から成人まであらゆる年代層の方の、家庭生活や学校生活、就労等に関する相談をお受けしています。相談は予約制で、県内5カ所まで移動相談も行っています。詳細は電話にて問い合わせください。

徳島県発達障がい者総合支援センター

- ハナミズキ：小松島市中田町新開2-2 ☎0885-34-9001
- アイリス：美馬市美馬町字大宮西100-4 ☎0883-63-5211

●問い合わせ 社会福祉課 障がい福祉係 ☎22-2263 FAX22-2260

教えて!!

吉野川市第2次人権施策推進計画

同和問題（部落差別）

同和問題は、1965（昭40）年同和対策審議会答申において、「人類普遍の原理である人間の自由と平等に関する問題であり、日本国憲法によって保障された基本的人権にかかわる課題」とされ、「その早急な解決こそ国の責務であり、国民的課題である」と指摘されています。

同和問題の早期解決を図るため、1969（昭44）年の「同和対策事業特別措置法」の施行以来、3度にわたり制定された特別措置法に基づく特別対策を中心に、国と地方公共団体は、同和対策事業を推進してきました。その結果、特別措置法による特別対策については概ねその目的を達成できる状況になったことから、経過措置を含めて2002（平14）年3月をもって終了しました。

しかしながら、インターネットを使った差別書き込みなど、情報化の進展に伴い、部落差別に関する状況の変化が生じていることを踏まえ、2016（平28）年12月9日に、部落差別は許されないものとする「部落差別解消推進法」が施行されました。

法律では、部落差別の解消に国民一人一人の理解を深めることにより、部落差別のない社会の実現を目的とするもので、地方公共団体には部落差別の解消に関して地域の実情に応じた施策を講じるよう努めるとともに、部落差別に関する相談体制の充実や、部落差別の解消に必要な教育および啓発の推進を求めています。

これまで、国、地方公共団体、関係団体などが連携し、部落差別解消に向けた施策を推進してきましたが、結婚差別・就職差別にかかわる問題や住宅購入にあたっての同和地区への忌避意識、戸籍謄本などの不正取得、インターネットによる差別情報の拡散などの差別行為に加え、えせ同和行為など差別を助長する動きも発生しており、同和問題については、なお解決すべき課題が存在しています。

同和問題は、そっとしておいて解決する問題ではありません。私たち一人一人が同和問題に対する正しい理解と認識を深め、その解決に取り組んでいく必要があります。

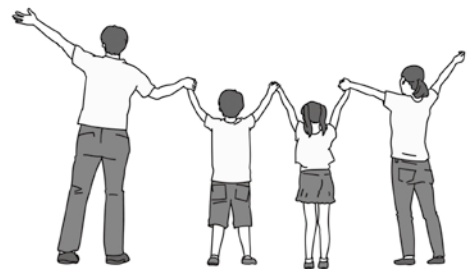

第2回 人権の花咲くまちクイズ

問題 次の宣言の正式名称を教えてください。

1922年3月3日、全国水平社の創立大会で読み上げられた宣言文で、「人の世に熱あれ、人間に光あれ」で結ばれる被差別部落出身者が自主的な運動で部落差別からの解放を目指し、2022年3月3日で100年を迎えた人権宣言は。

●正解者の中から抽選で5名の方に、記念品を進呈します。

- ・**応募方法**：はがき、メール、ファックスのいずれかに、郵便番号、住所、氏名、電話番号とクイズの答えを記入の上、人権課までお送りください。
- ・**応募先**：〒776-8611 吉野川市人権課あて
- ・**締切日**：7月8日（金）（消印有効）

E-mail : jinken@yoshinogawa.i-tokushima.jp

●問い合わせ **人権課** ☎22-2229 FAX22-2260



情

報

ひ

ろ

ば



児童手当現況届の提出についての お知らせ

毎年6月に提出していた現況届が原則不要となりますが、提出が必要な対象者には現況届を送付しています。案内が届いた方は6月中に必ず提出してください。

提出が必要な方

- ・児童または配偶者の住民票が吉野川市にない方
- ・離婚協議中などで配偶者と別居中の方
- ・施設等の受給者の方（里親の方など）
- ・配偶者からの暴力などにより、住民票の住所地が吉野川市と異なる方
- ・吉野川市で所得状況等確認できない方
- ・その他、吉野川市から提出の案内があった方

受付期限 6月30日(木)

受付場所

子育て支援課（本館1階）または各支所（川島・山川・美郷）

手続きに必要なもの

- 現況届（提出が必要な対象者には送付しています）
- 受給者の健康保険被保険者証の写し

児童と受給者の住所が異なる場合

- 申立書

※その他必要に応じて別途書類が必要な場合があります。

問い合わせ

子育て支援課

☎ 22-2266 FAX 22-2245

下水道への接続をお願いします

下水道は衛生的で住みよい生活環境の実現をはじめ、川や海の水質保全など、大きな役割を担っています。下水道が整備された地域にお住まいで、まだ接続していない方は、早期の接続をお願いします。

市の下水道工事は「公共ます」まで行いますが、宅内の排水設備は、各家庭、事業所の負担となります。

問い合わせ

下水道課

☎ 22-2258 FAX 22-2254

重度心身障がい者等 医療費受給者認定の更新

対象者には関係書類を送付しています。

受付期限 7月8日(金)まで

手続きに必要なもの

- （更新）申請書
- 健康保険被保険者証の写し
- 令和4年度（令和3年中）所得課税扶養証明書（※必要な方〔令和4年1月2日以降に転入した対象者、配偶者、扶養義務者〕〔市外在住の扶養義務者〕〔住所地特例該当者〕）
- 介護証明書（身体障害者手帳2級所持者のうち常時介護を要する方）

☆自動更新となる方☆

後期高齢者医療被保険者証をお持ちで引き続き該当する方は更新手続きが不要です。8月からの受給者証は7月中に送付します。

問い合わせ
受け付け

社会福祉課 障がい福祉係

☎ 22-2263 FAX 22-2260

コンビニ交付サービスの 停止のお知らせ

システムメンテナンスのため、次の日程でコンビニ交付サービスを一時停止します。

この期間、対象となるサービスが利用できませんのでご注意ください。

停止期間 6月15日(水) 午後5時30分から
16日(木) 午前6時30分まで

対象 戸籍全部（個人）事項証明書および戸籍の附票の証明書交付
マルチコピー機およびインターネットでの本籍地利用登録申請

※住民票の写し、印鑑登録証明書、所得課税証明書の交付サービスはご利用いただけます。

ご不便をおかけしますが、よろしく申し上げます。

問い合わせ

市民課

☎ 22-2210 FAX 22-2245

令和5年吉野川市成人式(仮称) 日程についてお知らせ

令和5年成人式(仮称)日程

とき 令和5年1月3日(火)
午前11時開式(午前10時受付開始)
《予定》

ところ 吉野川市鴨島公民館《予定》

対象者 平成14年4月2日から
平成15年4月1日までに生まれた方

※対象者には、令和4年10月中旬に案内を発送
します。また、吉野川市から転出された方で、
本市成人式に出席を希望する場合は生涯学習課
までご連絡ください。

詳しくは、吉野川市ホームページをご覧ください。
今後の予定は、吉野川市ホームページや広報
よしのがわ10月号に掲載を予定しています。

令和5年成人式(仮称) 実行委員会の委員募集

令和5年吉野川市成人式を中心となって企画・
運営する実行委員を募集します。

募集人数 10人程度

募集期間 7月22日(金)まで

応募要件 平成14年4月2日～平成15年4月
1日生まれの方で、成人式実行委員会(お盆・年
末など、2～3回程度開催予定)に出席できる方



問い合わせ
申し込み

生涯学習課

☎ 22-2271 FAX 22-2270 Eメール s-gakushuu@yoshinogawa.i-tokushima.jp

本人通知制度をご存じですか？

「本人通知制度」とは、事前に登録している方に、
住民票の写しや戸籍などの証明書を本人の代理人
や第三者に交付した場合、交付した事実を本人に
書面で通知する制度です。

この制度は、住民票の写しなどの不正請求の抑
止および不正取得による個人の権利侵害の防止を
目的としています。制度を利用するためには、事
前登録が必要です。

※代理人や第三者への住民票の写しなどの交付を
拒否したり、交付の可否を問い合わせる制度で
はありません。また、通知内容に請求者の氏名
や住所などの個人情報は記載されません。

登録できる方 本市に住民登録(消除された住民
票を含む)または本籍(除かれた戸籍を含む)が
ある方

登録方法および登録に必要な
ものなど、詳しくは問い合
わせください。

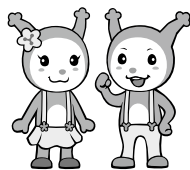

問い合わせ

市民課

☎ 22-2210 FAX 22-2245

「菊づくり」参加者募集

鴨島菊友会は、吉野川市の花「菊」を吉野川市
内外に広めるために活動しており、一緒に菊づく
りをする方を募集しています。

鴨島菊友会で育てた菊鉢については、菊人形・
菊花展、四国菊花品評会に出展しています。

初めての方も大歓迎です。

興味のある方は下記の問い合わせ先までご連絡
ください。



問い合わせ

鴨島菊友会事務局

(吉野川商工会議所内)

☎ 24-2274 FAX 24-2288

生涯学習講座の講座生募集

「生涯学習講座で、見つけよう自分の力・可能性、広げよう世代を超えた交流の輪」をキャッチフレーズにチャレンジします。

本市に住民登録のある方は、どなたでも受講できます。多くの方の参加をお待ちしています。

講座内容

山川教室（山川公民館ほか）

●地域学習講座（50人）

地域の歴史と文化に触れるとともに、地域の課題にも積極的に取り組みます。講演会、現地研修会などを行います。

●いきいき生活講座（50人）

健やかでゆとりある、いきいきとした生活を送ることを目指し、自らの教養を高める学習や実践活動に取り組みます。講演会、講習会、現地研修会などを行います。

美郷教室（ふるさとセンターほか）

●絵手紙講座（8人）

●歴史講座（30人）

●生け花講座（12人）

申込方法

アミニティセンター、ふるさとセンターに備え付けの申込用紙に必要事項を記入の上、提出してください。募集定員を超えた場合は、抽選により講座生を決定します。

申込期間

6月20日(月)～30日(木)

※募集定員に達していない場合は、随時受け付けています。

その他 内容については、会場となる施設へ問い合わせください。

問い合わせ・申し込み

アミニティセンター

☎ 42-6611

FAX 42-6510

ふるさとセンター

☎ 43-2811

FAX 43-2506



生活トピックス

FC 徳島

ホームゲームスケジュール

と き 6月12日(日)
午前11時

対戦相手 多度津FC
と き 7月17日(日)
午前11時

対戦相手 アルヴェリオ高松
会 場 徳島スポーツビレッジ
(板野町)



●問い合わせ

FC TOKUSHIMA 事務局本部

☎30-3806 FAX30-3807

URL <https://fctokushima2016.com/>

「JICA海外協力隊募集」

～世界もあなたも、可能性に満ちている。～

独立行政法人国際協力機構（以下「JICA」という。）は、下記の要領で「JICA 海外協力隊」の2022年春募集を行います。

世界約70カ国、計画・行政・公共・公益事業、農林水産、鉄工業、エネルギー、商業・観光、人的資源、保健・医療、社会福祉の9分野、約120職種の仕事が今必要とされています。

あなたの技術・経験を開発途上国で活かしてみませんか？

現地の人々と協働しながら、人づくり、国づくりに協力します。

なお、2019年春募集からボランティア制度が大きく変更されていますので、詳しくはウェブ上でご確認ください。

1. 募集期間

6月30日(木)まで 日本時間 正午締切

※原則ウェブ応募となります。

2. 応募資格

生年月日が、1952年7月2日から2003年1月2日までの日本国籍を持つ方

●詳しくは JICA 海外協力隊ウェブサイトを参照ください。
<https://www.jica.go.jp/volunteer/>

●問い合わせ先

JICA海外協力隊募集事務局

045-410-8922 (平日10:00～12:00、13:00～19:00)

JICA四国

087-821-8825 (平日9:30～17:30)



生活トピックス

巡回職業相談

対象者 職業相談希望の方
内容 県内求人情報の提供と職業相談、職業についての知識や就職の心構えについて指導
 ※雇用保険の受け付けは行いません。

【川島】
とき 7月13日(水)
 午後1時30分～2時30分
ところ こだま会館

【山川】
とき 8月1日(月)
 午前10時30分～11時30分
ところ 八坂会館
 ※各会館へ事前に予約をお願いします。

●問い合わせ
 ハローワーク吉野川
 ☎24-2166 FAX22-0410

●予約先
 こだま会館
 ☎25-2221 FAX25-2239
 八坂会館
 ☎42-4345 FAX42-7277

清掃ボランティアのご案内

除草作業、清掃作業を行います。

江川湧水源周辺

集合場所 江川湧水源「いやしの舎」
 (吉野川医療センター西側)
作業日時 7月1日(金)
 午前6時30分～7時30分

多津美橋～江川・鴨島公園

集合場所 多津美橋あずまや
 (鴨島第一中学校西側)
作業日時 7月1日(金)
 午前7時～8時

●問い合わせ
 NPO法人江川エコフレンド
 ☎090 (2892) 6463 (瀬尾)

第7回吉野川市民・高齢者 輪投げ大会 参加者募集

とき 6月22日(水) 午前9時
 (受付 午前8時30分)
ところ 川島体育館
参加資格 本市在住の
 60歳以上の方
参加費 500円
 ※新型コロナウイルス感染状況により中止する場合があります。
 ※事前に予約が必要です。

●問い合わせ・申し込み
 吉野川市老人クラブ連合会事務局
 ☎22-2741 FAX22-2743

徳島ヴォルティス ホームゲームスケジュール

とき 6月11日(土) 午後6時
対戦相手 ベガルタ仙台

とき 6月26日(日) 午後6時
対戦相手 ザスパクサツ群馬

とき 7月10日(日) 午後6時
対戦相手 横浜FC

会場
 鳴門・大塚
 スポーツパーク
 ポカリスエット
 スタジアム



©2009 TOKUSHIMA VORTIS CO.,LTD.

●問い合わせ
 徳島ヴォルティス株式会社
 ☎088 (672) 7339
 FAX088 (672) 7262
 URL <https://www.vortis.jp/>

働くことを希望する若者の 就労・悩み相談

働くことを希望している15歳～39歳と40歳代の無業者およびその家族を対象に、これからのことを一緒に考えます。子どもの自立に悩む家族の相談も実施します。

相談は無料で、秘密は厳守しますので、気軽にご相談ください。
 ※事前に予約が必要です。

とき
 ●6月24日(金) 午後1時～4時
 ●7月22日(金) 午後1時～4時
ところ ハローワーク吉野川1階
 特別相談室

●問い合わせ
 あわ地域若者サポートステーション
 ☎088 (637) 7553
 FAX088 (696) 2510

シニア世代の再就職に関する 総合窓口開催のお知らせ

シニア世代の再就職や就業に向けた面接相談を行います。

とき
 ●7月21日(木)
 午前10時30分～午後3時
 (相談時間は30分程度)
ところ ハローワーク吉野川
対象者 55歳以上の求職者
参加費 無料
 ※事前に予約が必要です。

●問い合わせ・予約先
 徳島県生涯現役促進地域連携事業
 推進協議会 事務局
 ☎088 (676) 4421
 FAX088 (665) 5551

「アビリンピック徳島大会2022」 の参加選手募集

障がいのある方々による技能競技大会「アビリンピック2022」の参加選手を募集しています。

競技種目
 ①ワード・プロセッサ ②表計算
 ③パソコンデータ入力
 ④オフィスアシスタント
 ⑤喫茶サービス
 ⑥ビルクリーニング

とき 9月17日(土)
 受付 午前9時から
競技開始 午前9時30分から
ところ

●ポリテクセンター徳島
 (徳島市昭和町8-27-20)
 ●徳島ビルメンテナンス会館
 (徳島市昭和町2-56)
申込期限 8月19日(金)

参加費 無料

※競技種目など、詳細はホームページをご覧ください。



二次元コード

●問い合わせ

独立行政法人 高齢・障害・求職者
 雇用支援機構 徳島支部
 高齢・障害者業務課
 ☎088 (611) 2388
 FAX088 (611) 2390

土地家屋調査士による無料相談会

土地の境界線や分筆登記、地目を変更、建物の新築、増築、取り壊した場合などについてご相談ください。

とき 6月29日(水)
 午前10時～正午
ところ 山川地域総合センター
 201会議室

●問い合わせ・申し込み

公益社団法人徳島県公共嘱託登記
 土地家屋調査士協会
 ☎088 (623) 7275
 FAX088 (623) 7276

第240回まちかどコンサート ごくろうコンサート

とき 6月25日(土)
 午後5時から
ところ JR鴨島駅前イベント広場
出演者 多数出演

フリーマーケット、マルシェ募集中!

●連絡先

まちかどコンサート実行委員会
 ☎24-2400 FAX24-3725 (鎌田)



生活トピックス

消費税インボイス制度等説明会

内容 制度の概要説明および登録手続きのサポート

とき 6月16日(木)

午後1時30分～2時30分

ところ 川島税務署1階会議室
(川島町宮島747-2)

定員 20人

※事前予約制のため、電話による申し込みが必要です。

※感染症等まん延防止の観点から、定員に達した場合は参加いただけない場合があります。

※感染症の状況等により、延期もしくは中止となる場合があります。

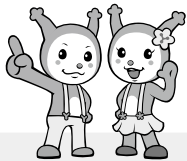

●問い合わせ

川島税務署 ☎25-2211

電話による問い合わせは、自動音声案内により案内していますので、「2」を選択(プッシュまたはダイヤル)してください。

阿波吉野川警察署だより

～知ってますか? アダルトビデオ(AV)出演強要問題・「JKビジネス」問題～

近年、アダルトビデオ出演強要や、いわゆる「JKビジネス」と呼ばれる営業により児童が性的な被害に遭うなど、若年層の女性に対する性的な暴力の問題が深刻な状況にあります。10代、20代の女性を中心にさまざまなトラブルが発生しています。

●こんな被害に遭っています

- ・イヤなら違約金を払えと脅された
- ・撮影を拒否すると、学校や家族にばらすと脅された
- ・性暴力の被害を受け、体も心も傷つけられた

ケース① 「タレント」「モデル」を誘い文句に様々なトラブルが発生

街中で「モデルやアイドルになりませんか」と声をかけられ、連絡先を交換した。その後、紹介された事務所で契約したところ、同意していないにもかかわらず、アダルトビデオへの出演を強要され、「写真」や「動画」を撮影された。

ケース② SNSなどで見かけた高収入のバイト。実は、性的なサービスをする仕事だった

SNSで「お客様の隣でおしゃべりするだけ」というバイト募集広告を見つけ、時給もいいので応募した。座っているだけの仕事だと聞いたのに、客の前で胸や下半身を強調するポーズをとられるなど、要求がエスカレートした。客のリクエストを断りきれず、胸や下半身を触られたり、上半身裸の写真を撮られた。

注意①

その場で契約やサインをしない!

注意②

「契約してしまったから仕方がない」と一人で悩まず、すぐに相談しましょう!

「AV出演強要」「JKビジネス」に関するトラブル

警察専用電話「#9110」

※最寄りの警察署でも対応します。

●問い合わせ

阿波吉野川警察署

☎25-6110 FAX25-6133

鴨島町交番 ☎24-2331

文化研修センター通信

●ロビー展 「向麻書道展」

6月17日(金)～25日(土)

●企画展 「国宝・重要文化財から芸術文化の美」

とき 7月16日(土)～26日(火)

ところ 文化研修センター

入場料 500円

展示作品 (高精細複製品)

洛中洛外図屏風(舟木本)、松林図屏風、風神雷神図屏風、夏秋草図屏風

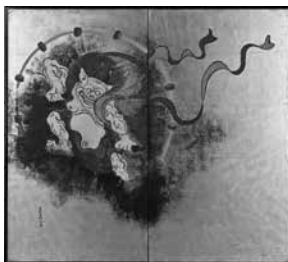

☆文化協会からのお知らせ

●ふるさと講演会

依屋宗達の「風神雷神図屏風」を語る

とき 7月23日(土)

ところ 文化研修センター

講師 明石 忠さん(山川町出身)

(京都の文化財を守る会会長)

※入場には企画展の入場料と整理券が必要です。

●明日へつなぐ左十志と茂吉展

とき 7月16日(土)～26日(火)

ところ

文化研修センター

入場料

500円

※7月16日(土)

に陶芸家 大塚

茂吉さんによる

ギャラリー

トークを開催

●吉野川市芸術祭

第18回総合美術展

とき 7月9日(土)～10日(日)

ところ 文化研修センター

入場料 無料

出品資格 高校生以上で本市在住の方、もしくは本市内の職場、文化サークルに所属している方

出品料 会員(500円)、会員外(800円)、高校生(無料)

申込期限 6月1日(水)～20日(月)

※申込用紙に記入の上、参加費を添えて申し込みください。ホームページからの申し込みも可能です。

第2回芸能祭

とき 9月3日(土)

ところ 鴨島公民館

対象演目 邦楽、舞踊など古典芸能、伝統芸能、民俗芸能、合唱他

出演対象 市文化協会所属団体

応募期限 6月30日(木)



応募方法 文化研修センター窓口

出演料 1出演枠5,000円

●一日体験講座

「楽しい・やさしい水彩画」

とき 7月9日(土)

午前10時～正午

ところ 文化研修センター

講師 乾 繁春さん

(世代美術協会代表)

定員 10名

参加費 1,000円

準備物 水彩絵具、パレット、筆等、鉛筆HB～4B(画用紙は用意します。絵具も用意できます)

●第13回吉野川市歌人クラブ短歌大会 作品募集

とき 11月13日(日)

午後1時～4時

ところ 文化研修センター

講師 北野ルルさん

作品申込 7月25日(月)必着

申込方法 未発表作品一首を申込用紙に記入し、参加費を添えて申し込みください。(用紙は文化研修センターに準備してあります)

参加費 1,500円

●問い合わせ

文化研修センター

☎22-0015 FAX22-0016

生活トピックス

鴨島公民館だより

新型コロナウイルス感染拡大防止のため、延期もしくは中止となる場合があります。開催日間に必ず問い合わせください。

★講座案内(参加費無料・要申込)
各自検温・マスク着用

●知って役立つ

～仕事や家庭に役立つ「整理収納」講座～

と き 6月15日(水)

午後1時30分～2時45分

ところ 鴨島公民館2階 視聴覚室

講師 (株)ワンスイン 整理収納アドバイザー 丸山としこさん

●そこがもっと知りたい

～家庭の医学と認知症予防トレーニング～

と き 6月27日(月)

午後1時30分～2時45分

ところ 鴨島公民館2階 視聴覚室

講師 健祥会ウエル 中野さん 多田さん

●やさしい経済

～米国インフレや金利の行方と消費者物価の影響 脱炭素について企業の取り組み状況～

と き 7月8日(金)

午後1時30分～2時45分

ところ 鴨島公民館2階 視聴覚室

講師 阿波証券(株)鴨島営業所 次長 渡辺 秀樹さん

●歴史

～麻植保司・平康頼と麻植～

と き 7月13日(水)

午前10時～11時30分

ところ 鴨島公民館2階 視聴覚室

講師 吉野川市文化財保護審議会委員 谷本 清さん

●介護予防講演会

～健康寿命を延ばそう～

と き 7月14日(木)

午後1時30分～2時45分

ところ 鴨島公民館2階 視聴覚室

講師

リバーサイドクリニック岡田
院長 岡田 哲彦



●健康セミナー

～のどをきたえて誤嚥予防～

と き 7月15日(金)

午後3時～4時

ところ 鴨島公民館2階 視聴覚室

講師 徳島病院 摂食・嚥下(えんげ)障害看護認定看護師 寺尾 聡子さん

寺尾 聡子さん

●FPから学ぶ「くらしとお金」

～保険のイロハ あんな話・こんな話～

と き 7月16日(土)

午前10時～11時30分

ところ 鴨島公民館2階 視聴覚室

講師 日本FP協会徳島支部

真藤 勝仁さん

●知って役立つ

～転倒予防の下肢筋力訓練と腰痛予防講座及び体操～

と き 7月20日(水)

午後1時30分～2時45分

ところ 鴨島老人福祉センター

集会室

講師 健祥会ウエル 理学療法士

西岡さん 松本さん

★募集

●夏休み小学生科学実験観察教室

申込期間 6月22日(水)午前8時30分から7月4日(月)午後5時30分まで

申込方法 電話、FAX、持参受付(先着順)

① Arts で発散思考 ～図形を楽しむ～

と き 7月30日(土)

定員 20人

②ガリレオの世界

～振り子と物体の落下～

と き 7月31日(日)

定員 20人

③宇宙おもしろ探検隊

～望遠鏡の製作と夜空の観望会～

と き 8月3日(水)

定員 40人

④ Arts で発散思考 ～音と音楽の科学～
と き 8月10日(水)

定員 20人

⑤ Arts で発散思考
～ひかり発光のプログラミング～

(会場は徳島大学)

と き 8月17日(水)

定員 20人

①②④⑤は、午後1時～3時30分
(③のみ午後6時～9時)

参加費 毎回300円

●夏休み子ども教室

申込期間 6月29日(水)午前9時から7月6日(水)午後5時30分まで

申込方法 電話受付(先着順)

①②は、どちらかひとつのみ

①押し花教室

対象 市内小学生

と き 8月3日(水)

午前10時～正午

定員 30人

持ち物 飲み物、タオル

参加費 300円

②絵画・ポスター教室

対象 市内小学生

と き 8月6日(土)

午後2時～4時

8月7日(日)午前10時～正午

全2回(2日間参加してください)

定員 10人

持ち物 飲み物、タオル

参加費 500円

③書道教室

対象 市内小学3～6年生

と き 8月5日(金)、6日(土)

午前10時～正午(両日)

定員 10人(両日)

持ち物 飲み物、タオル

参加費 500円

●問い合わせ

鴨島公民館

☎24-5111 FAX24-5113

薬物乱用は「ダメ。ゼッタイ。」

現在、薬物乱用者の低年齢化や、覚醒剤、大麻、危険ドラッグ使用者による犯罪の多発など、薬物乱用問題は深刻化しています。

大麻事犯については、検挙人員の半数以上を30歳未満の若年層が占め、若年層に限っては、覚醒剤より大麻の検挙人員が上回っており、若年層における大麻乱用の広がりが懸念されています。平成25年度では約1,500人であった大麻検挙人員は、令和3年度には約5,500人まで増加しています。「興味本位・好奇心」「その場の雰囲気」に誘われて、手を出してしまう人の比率が高い傾向にあります。

大麻には、テトラヒドロカンナビノールという有害物質が含まれており、幻覚作用や記憶への影響、学習

能力の低下などをもたらします。大麻成分を含む食品による健康被害も発生しており、救急搬送された事例もあります。

薬物乱用をなくすため、「ダメ。ゼッタイ。」普及運動を毎年6月20日から7月19日の間、全国一斉に実施します。薬物乱用防止の推進に向けて皆様のご協力をお願いします。



●問い合わせ

徳島県薬物乱用防止

阿波吉野川地区協議会(吉野川保健所 生活衛生担当)

☎36-9017 FAX22-1760

7月・8月・9月の助産師相談のお知らせ

子育て世代包括支援センターでは、妊娠・出産・子育てなどについて助産師による相談を実施しています。気軽に相談してください。予約制となっていますので、事前に日時を連絡してください。

<対象者> 妊産婦および新生児や乳児の保護者

| | | | | | |
|------|----|-------|--------|--------|--------|
| <日時> | 7月 | 4日(月) | 14日(木) | 21日(木) | 28日(木) |
| | 8月 | 4日(木) | 8日(月) | 18日(木) | 25日(木) |
| | 9月 | 5日(月) | 15日(木) | 22日(木) | 29日(木) |

※日時は変更となる場合があります。

<時間> ①9時 ②10時 ③11時 ④13時 ⑤14時 ⑥15時

<実施場所> 子育て世代包括支援センター (市役所本館1階 健康推進課内)

- <内容>
- 妊娠期の生活について
 - 出産や産後に向けての準備
 - 乳児の身体計測
 - 授乳方法等の指導 等



<費用> 無料

●問い合わせ・予約先 **子育て世代包括支援センター(健康推進課内)**
☎22-2268 FAX22-2245

おしえて!! 歯医者さん

第73回 次世代型タバコ

質問 タバコを吸っていると歯周病になりやすいと聞きましたが、次世代型タバコも同様に悪影響がありますか？

回答 タバコの主なリスクとしては肺がんや依存症などが有名ですが、口腔内においてもリスクがあります。例えば口臭やヤニ、歯周病、味覚低下などがあります。

近年、次世代型タバコのユーザーが年々増加しています。次世代型タバコには、加熱式タバコと電子タバコの二種類があります。加熱式タバコとはタバコ葉を加熱して発生する蒸気を吸引するものです。電子タバコは、タバコ葉は使用せず、カートリッジ内の液体を電気加熱により発生する蒸気を吸引するものです。大きな違いは、加熱式タバコにはニコチンが含まれていますが、電子タバコには含まれていません。

① 加熱式タバコの特徴

加熱式タバコは、紙巻タバコに比べ、口臭やヤニが出にくいという利点があるものの、ニコチンや発がん性物質などが含まれているため紙巻タバコ同様、歯周病や味覚低下、口腔がんになるリスクがあるといえます。よく「加熱式タバコにはニコチンなどが少ない」と言われていますが、研究によると血中のニコチン濃度は紙巻タバコと同じであることが分かっており、有害物質が少ないからといってリスクが低いとは言えません。

② 電子タバコの特徴

電子タバコは、ニコチンの代わりに食品添加物を使用しています。しかし、これは食べる分には安全性が高いというだけで、肺の中に入れて安全ということではありません。実際海外では、肺疾患にかかるケースが報告されており、この添加物による可能性が指摘されています。

これらのことから次世代型タバコでも、全身の健康や口腔内におけるリスクがあるので、定期的な歯科検診を行うことをおすすめします。

【吉野川市歯科医師会】
お口の質問を募集しています。
下記までメールまたはFAXでお寄せください。

●お口の質問について(窓口)●

市長公室 FAX 22-2244 メールアドレス m-koushitsu@yoshinogawa.i-tokushima.jp



令和4年度 後期高齢者健康診査のお知らせ

後期高齢者医療制度に加入している方を対象に、糖尿病などの生活習慣病の早期発見や重症化の予防のため、健康診査を実施します。

「健康診査受診券」が届いた方は、必ず受診しましょう。

対象者 ※長期入院、施設入所等の方および令和4年10月以降に後期高齢者医療制度に加入の方は、対象外です。

1 申し込みをしなくても受診券が届く方

① 令和3年10月1日から令和4年9月30日までの新規加入者（75歳になった方など）

※令和4年10月1日以降に後期高齢者医療制度に加入予定の方は、加入前の健康保険の特定健診を受診してください（市町村国保の場合は、受診券の有効期限が9月末までとなりますので、有効期限内に受診してください）。

② 令和3年度に後期高齢者健康診査受診券で健診を受診された方

※広域連合が受診を確認できた方に限ります。

③ 生活習慣病と診断されていない方

※生活習慣病とは、生活習慣が発症原因に深く関わっていると考えられる病気で、糖尿病、高血圧性疾患、脂質異常症、虚血性心疾患、その他心疾患、くも膜下出血、脳内出血、脳梗塞、脳動脈硬化、その他脳血管疾患、動脈硬化等があります。



2 申し込みにより受診券が届く方

上記①②③以外の方で受診を希望する方

※生活習慣病と診断されている方でも、申し込みにより健診を受診できます。

【申込期間】 6月中旬から12月中旬まで

【申込先】 国保年金課（本館1階）

受診券送付時期 6月中旬から12月中旬まで（加入時期や申込時期に応じて送付）

受診費用 無料

受診期間 「健康診査受診券」を受け取ったときから令和4年12月末まで

健診項目 身体計測、血圧測定、血液検査（貧血検査含む）、尿検査、心電図検査、眼底検査

※市町村国保の特定健診と同じ項目です。

※眼底検査は、医師の判断により検査が必要な方のみ実施します。

※がん検診は、健康推進課（本館1階）へ問い合わせください。

予約 受診する医療機関に事前予約が必要

持参するもの 健康診査受診券・後期高齢者の質問票（受診券に同封しています）・被保険者証

●問い合わせ

徳島県後期高齢者医療広域連合事務局事業課

徳島市川内町平石若松78番地1

☎088(677)3666 FAX088(666)0105

国保年金課 ☎22-2213 FAX22-2243

不法投棄は大変な犯罪です！もし不法投棄を見かけたら、ご連絡ください。
阿波吉野川警察署 ☎25-6110 環境企画課 ☎22-2230 FAX22-2247



特定健康診査を受けましょう！

動脈硬化の進行は見た目ではわかりませんが、健診結果の数値から予測することができます。

『動脈硬化』とは？

動脈が硬く、もろくなることで、放っておくと血管が破れたり、詰まることがあります。

加齢とともに進行していくものですが、下の図のような要因により血管が傷つけられることで加速的に進行してしまいます。心疾患や脳血管疾患などは、この動脈硬化が大きな要因となり発症します。

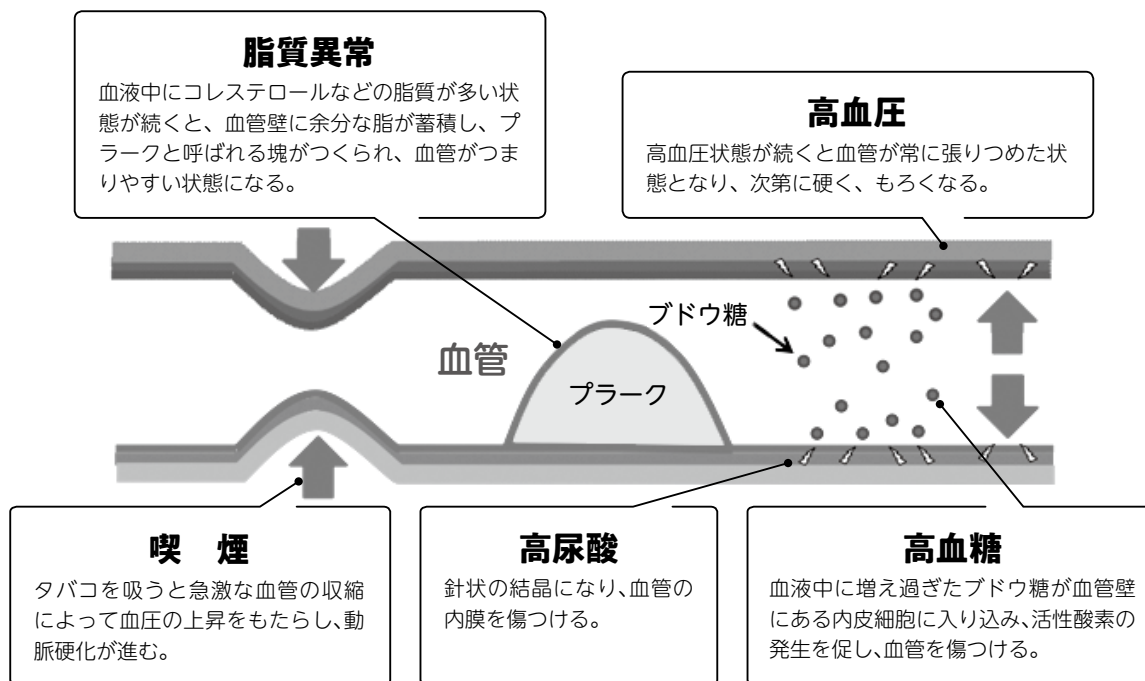

吉野川市国民健康保険に加入されている方へ
～令和4年度特定健康診査は、7月1日(金)から始まります～

《事業主健診(職場健診)等の結果提供のお願い》

令和4年度特定健康診査を受診せず、事業主健診(職場健診)を受けた方は、その健診結果を提出していただくことで、国民健康保険における保健事業への活用や特定健康診査の受診率向上となりますのでご協力ください。

※よしのがわ国保健康ポイント事業の対象となります。

(結果説明会、がん検診等、健康イベントのうち2つに参加で市指定ごみ袋(大)1袋をプレゼントします。)

【対象者】

- ・吉野川市国民健康保険に加入(令和4年4月1日時点で加入しており、健診日においても継続して加入している方)
- ・40～74歳(昭和23年4月1日～昭和58年3月31日生まれの方)
- ・特定健康診査や吉野川市国保日帰りドックを受診する予定がない方

【提出書類】

- ・健診結果提供同意書(健康推進課窓口・ホームページからダウンロード)
- ・令和4年度特定健康診査受診券(うぐいす色)
- ・健診結果(特定健康診査の項目、医療機関名、医師氏名、総合判定結果がわかるもの)※健康推進課でコピーします

【提出先】健康推進課(本館1階)

吉野川市国保日帰りドック健診申し込み期間延長！

吉野川市国保日帰りドック健診の一部の申し込み期間を6月24日(金)まで延長します。定員になり次第締め切りますので、早めに申し込みください。詳しくは市ホームページまたは健康推進課へ問い合わせください。

●問い合わせ 健康推進課 ☎22-2268 FAX22-2245

地震の心得10カ条 第1条 まず我が身の安全を図る

ご存じですか？

地域支援事業について



◆緊急通報装置貸与

ひとり暮らし高齢者および重度身体障がい者等の方に緊急通報装置を貸与します。

急病等の緊急時に適切な対応を図り、安心して在宅生活が送れるよう支援します。

令和4年4月から対象者の要件を緩和し、満75歳以上のひとり暮らし高齢者に貸与できるようになりました。

対象者

ア 慢性的な疾患等により常時注意を要する65歳以上のひとり暮らし高齢者

イ 満75歳以上のひとり暮らし高齢者

ウ ひとり暮らし重度身体障がい者

貸与要件

固定電話機を接続することができること。

対象者の近隣に居住する協力員を2名以上置くことができること。

申請方法

長寿いきがい課（本館2階）へ申し込みください。



本体 ペンダント

◆家族介護用品支給事業

在宅で高齢者を介護している家族に介護用品給付券を交付します。

紙おむつ、尿とりパット等の介護用品を支給します。

支給要件

① 要介護者が65歳以上で、要介護4または要介護5に認定されていること。

② 在宅であること。（施設入所、入院の期間は非該当）

③ 生計を同じくする方全員が住民税非課税であること。

支給限度額 1カ月あたり6,250円まで

※利用決定する前に購入しているものには利用できません。



◆家族介護慰労事業

在宅で高齢者を介護している家族に対し介護慰労金を支給する事業です。

支給要件

上記の家族介護用品支給事業の支給要件①から③に加え、④過去1年間に介護保険サービスを利用していないこと（年間1週間程度の短期入所生活介護の利用は除く）の要件を満たし、継続して介護にあっている家族。

支給金額 年額10万円

申請方法 長寿いきがい課（本館2階）、または各支所（川島・山川・美郷）へ申し込みください。

※在宅介護をしている旨の民生委員の調査書などが必要です。

※詳しくは問い合わせください。

●問い合わせ 長寿いきがい課 地域支援係 ☎22-2264 FAX22-2260

地震の心得10カ条 第2条 すばやく火の始末。あわてず、さわがず、冷静に

介護予防教室

| 月 | 日 | 曜日 | 時 間 | 場 所 | 地区 | 内 容 |
|----|----|------------|-------------|------------------------|----|-----------------------------|
| 7月 | 4 | 月 | 9:00~10:30 | 南町集会所 | 山川 | 健康相談 栄養のお話 口腔(こうくう)ケア |
| | 5 | 火 | 9:00~10:30 | 川島公民館山田分館 | 川島 | |
| | | | 13:00~14:30 | 瀬詰老人会館 | 山川 | |
| | 6 | 水 | 9:00~10:30 | 中部農業構造改善センター | 山川 | |
| | 7 | 木 | 9:00~10:30 | 忌部農業構造改善センター | 山川 | |
| | | | 13:00~14:30 | 鍛冶屋敷公会堂 | 川島 | |
| | 8 | 金 | 13:30~15:00 | 山瀬公民館 | 山川 | |
| | 11 | 月 | 13:00~14:30 | 飯尾敷地公民館・ コミュニティセンター | 鴨島 | |
| | 12 | 火 | 9:00~10:30 | 川島老人福祉センター | 川島 | |
| | 13 | 水 | 9:00~10:30 | 川島公民館久保田分館 | 川島 | |
| | 14 | 木 | 9:00~11:00 | 西麻植公民館 | 鴨島 | |
| | 19 | 火 | 9:00~10:30 | 川島公民館神後分館 | 川島 | |
| | | | 13:00~14:30 | 山川公民館 | 山川 | |
| | 20 | 水 | 9:10~10:40 | 東山老人憩の家 | 美郷 | |
| 22 | 金 | 9:00~10:30 | 森山公民館 | 鴨島 | | |
| 25 | 月 | 9:00~10:30 | 鴨島老人福祉センター | 鴨島 | | |
| 26 | 火 | 9:00~10:30 | 東新町ふれあい会館 | 鴨島 | | |

※初めて参加される方はお問い合わせください。 ※健康手帳をご持参ください。

※資料がある場合があります。眼鏡が必要な方はご持参ください。

※健康相談の受付時間は、基本的に開始時刻から30分間です。 ※講座内容は変更する場合があります。

リハビリ教室

| 月 | 日 | 曜日 | 時 間 | 場 所 | 地区 | 内 容 |
|----|----|----|------------|-----------|----|--|
| 7月 | 12 | 火 | 9:00~11:00 | 川島公民館学西分館 | 川島 | ● 血圧測定 ● 体力測定(握力・2ステップ) ● 理学療法士による個別運動指導 ● 集団体操 |
| | 21 | 木 | 9:00~11:00 | 西麻植市郷会館 | 鴨島 | |

●お問い合わせ 長寿いきがい課 ☎22-2264 FAX22-2260

消費者ひろば

「このセキュリティ警告画面は偽物！サポート詐欺に注意を」

パソコンやスマートフォンでインターネットを使用中に突然「ウイルスに感染している」などの警告画面や偽警告音が出て、それをきっかけに電話をかけさせ、有償サポートやセキュリティソフトなどの契約を迫る手口(いわゆる「サポート詐欺」)が発生しております。

パソコンやスマートフォンなどの端末操作に不慣れであったり、セキュリティの知識がないことにつけ込まれることがあり、高齢者が被害に遭うケースが多くなっています。

警告画面や警告音が出た場合は、まずは偽物ではないかと疑って、電話しない、有償サポート等の契約を結ばない、相手の指示に従いお金を支払わないようにしましょう。自分だけで判断せず、周りの人に対処方法を相談しましょう。

問い合わせ

市消費生活センター(生活あんしん課内)

☎36-1840

FAX 22-2245

☎188

消費者ホットライン

「消費者ひろば」は、徳島県金融広報委員会の助成金を利用して作成しています。

地震の心得10カ条 第3条 戸を開けて出口を確保

旧川島町のアナログ防災無線戸別受信機のサービスが終了予定です

電波法改正により、平成17年12月以前の旧規格無線機は、他の機器に対する不要電波が電波障害の原因になるため、**令和4年11月30日**までが使用期限として定められました。

平成9年度から旧川島町が各戸配布しておりましたアナログ防災無線戸別受信機が旧規格に該当し、送信機等システムも老朽化により事業継続が困難な状況であるため、令和4年11月末をもってサービス終了する予定です。



サービス終了後、アナログ防災無線戸別受信機は、「もやせないごみ(複合ごみ)」として、**電池を抜き取って**から指定ごみ袋に入れて、ごみ収集カレンダーの各地区の指定の収集日に出してください。

現在ご利用の方には大変ご迷惑をおかけしますが、サービス終了までに他の情報伝達手段(防災情報メール、ヤフー防災速報など)をご検討をお願いします。詳しくは、市ホームページもしくは、広報よしのがわ2021年11月号3ページをご覧ください。

「令和3年5月20日から避難情報が変更されました」

| 警戒レベル | 新たな避難情報等 | これまでの避難情報等 |
|--------------------------|--|---|
| 5 | <p>災害発生 又は切迫</p> <p>きんきゅうあんぜんかくほ 緊急安全確保※1</p> | <p>これまでの避難情報等</p> <p>災害発生情報 (発生を確認したときに発令)</p> |
| ~~~~<警戒レベル4までに必ず避難!>~~~~ | | |
| 4 | <p>災害のおそれ高い</p> <p>ひなんしじ 避難指示※2</p> | <p>・避難指示(緊急) ・避難勧告</p> |
| 3 | <p>災害のおそれあり</p> <p>こうれいしゃとうひなん 高齢者等避難※3</p> | <p>避難準備・ 高齢者等避難開始</p> |
| 2 | <p>気象状況悪化</p> <p>大雨・洪水・高潮注意報 (気象庁)</p> | <p>大雨・洪水・高潮注意報 (気象庁)</p> |
| 1 | <p>今後気象状況悪化のおそれ</p> <p>早期注意情報 (気象庁)</p> | <p>早期注意情報 (気象庁)</p> |

※1 市町村が災害の状況を確実に把握できるものではない等の理由から、警戒レベル5は必ず発令される情報ではありません。
 ※2 避難指示は、これまでの避難勧告のタイミングで発令されることになります。
 ※3 警戒レベル3は、高齢者等以外の人も必要に応じ普段の行動を見合わせ始めたり、避難の準備をしたり、危険を感じたら自主的に避難するタイミングです。

警戒レベル5は、
 すでに安全な避難ができず
 命が危険な状況です。
**警戒レベル5緊急安全確保の
 発令を待ってはいけません!**

避難勧告は廃止されます。
 これからは、
**警戒レベル4避難指示で
 危険な場所から全員避難
 しましょう。**

避難に時間のかかる
 高齢者や障害のある人は、
**警戒レベル3高齢者等避難で
 危険な場所から避難
 しましょう。**

● 問い合わせ 防災対策課 ☎22-2235 FAX22-2248



吉野川市子育て支援センター「ちびっこプラザ」が新たにスタートしました！

4月1日、吉野川市子育て支援センター「ちびっこプラザ」（日本フネン市民プラザ4階）でリニューアル記念式典が開催されました。

「ちびっこプラザ」は市から徳島県勤労者福祉ネットワークへ委託し、『子どもも親も みんなが笑顔 地域の力で夢紡ぐまち 吉野川』の「吉野川市子育て支援基本理念」のもと、地域の子育て支援拠点として新たにスタートしました。



△「ちびっこプラザ」リニューアル記念式典

消防団員辞令交付式

4月8日、市役所で団長、副団長、市内34分団の分団長の出席により、吉野川市消防団辞令交付式が行われ、大坪消防団長から新しく分団長になった11人に辞令書が交付されました。

辞令交付式の後に分団長会が行われ、令和4年度の訓練等の実施計画について説明がありました。令和4年度から分団長になられたのは次の方々です。



△新しい消防団分団長に辞令書を交付

- | | |
|------------|-------|
| 鴨島方面第1分団長 | 落窪 裕治 |
| 鴨島方面第2分団長 | 岸田 一豊 |
| 鴨島方面第4分団長 | 中西 僚 |
| 鴨島方面第6分団長 | 藤原 輝明 |
| 鴨島方面第8分団長 | 石原 慎治 |
| 鴨島方面第10分団長 | 岡田 武志 |
| 川島方面第2分団長 | 上松 透 |
| 川島方面第9分団長 | 十川 恵一 |
| 山川方面第1分団長 | 楠本 美仁 |
| 美郷方面第1分団長 | 猪本 一弘 |
| 美郷方面第3分団長 | 和泉 昭男 |

新しい地域おこし協力隊が着任しました！

新たな「地域おこし協力隊」として真島隊員が4月25日付で着任し、本市の地域おこし協力隊員は4人となりました。

市役所で行われた辞令交付式では、原井市長から辞令を受け取り「地域住民と交流を深めるところから一歩ずつ取り組みたい」と語りました。

真島隊員は、鴨島駅前など市中心部の活性化に取り組みます。

ましままさのり 真島 正宜 隊員プロフィール

年齢：22歳
前住所：兵庫県姫路市
勤務先：かもじま五九郎まちづくり（株）
趣味：ツーリング



わくわくレシピ

いももち 簡単にできる「いももち」です。



【材料(6個分)】

- さつまいも ……300g
- もち粉(だんご粉) 大さじ6
- 上白糖 ……12g
- 塩 ……ふたつまみ
- あずきあん ……120g
- きな粉 ……大さじ2

- 1 さつまいもは、皮をむき、5mmの厚さに切り、水にさらしザルにあげておく。蒸し器の準備をしておく。
- 2 さつまいもを蒸し器で20分くらい蒸す。
- 3 さつまいもが蒸せたら、ボウルに出し、マッシャーでつぶす。
- 4 ③にもち粉(だんご粉)を入れて混ぜ、ピンポン球ぐらいの大きさに丸め、蒸し布をしいた蒸し器に並べ、10分蒸す。その間に、あずきあんを6個に丸めておく。
- 5 蒸せたらボウルに出し、上白糖と塩を入れて、しゃもじでよく混ぜ合わせる。手袋に水をつけて6個分に分ける。
- 6 ⑤を広げ、あずきあんをのせて丸め、きな粉を入れたバットに移し、きな粉をまぶす。



人権とぴっくす

上浦地区人権教育推進協議会(上浦地区人権教育推進大会)における取組から

上浦地区人権教育推進大会では、上浦小学校の人権学習発表会に続き、徳島車いすバスケットボールクラブの方々に講師を迎え、車いすバスケット体験を通じた交流を行いました。児童・保護者・地域住民も一緒に車いすに乗り、鬼ごっこやリレー、ミニバスケットのゲームを楽しんだ後、講師の方々から車いすバスケットに関わるようになった経緯などをお話いただきました。

昨年の秋、パラリンピック東京大会が開催されましたが、ほとんどの参加者がパラスポーツを体験したことがなく、パラスポーツに対する理解を深める上で、本場による経験となりました。また、講師の方々が自身の思いや願いを率直に話してくださり、共生社会の実現に向けて私たちができることは何か、考える機会となりました。

今回の体験を通して、児童からは「日常使っている車いすではひじかけが必要だが、競技

用だと危険になることがあると知って驚いた」「試合をしている時に転んでも自分で起き上がっていてすごいと思った」などさまざまな感想を聞くことができました。

また、講師の方から「障がいのある人もない人も同じように接してほしい」という話に「私も自分からバリアを作らないで接していきたい」と話す児童もいました。

今後も、このような活動を通して、学校・家庭・地域が一体となり、差別のない地域社会をめざして、人権教育・啓発に努めたいと思います。



問い合わせ

人権課

☎ 22-22229
FAX 22-22260

上浦地区人権教育推進協議会

(上浦小学校内)

☎ 24-20009
FAX 22-1662



花咲きホテル舞う森の宿 美郷の湯 リニューアル OPEN!!

館内の食堂「スピカ」でお食事もできます
4月29日に再開館しました美郷の湯です。
野鳥が叫ぶ森の中、ゆっくりしたひと時…
心も身体も癒されてみませんか。

6月のお得情報!

入浴料 100円割引
千ヶツ配布中

吉野川市美郷字奥丸 75 番地
TEL: 0883-30-3836
営業時間 / 10:00 ~ 21:00
(入浴受付 20:30 まで)
休館日 / 毎週水曜日

オンライン授業も

リモートワークも

ZAQ光

お伺いします! 設定 & サポート



吉野川市のケーブルテレビ

日本中央テレビ株式会社

☎0883-22-1501 <http://www.jctv.ne.jp>



国民年金だより

国民年金の手続きはお済みですか

20歳以上60歳未満の方で、会社を退職された方は、厚生年金から国民年金へ変更する届出が必要です。

また、会社を退職された方に扶養されていた配偶者の方についても、国民年金へ種別変更する届出が必要です。

年金手帳、退職日が確認できる書類を添えて、国保年金課または各支所（川島・山川・美郷）で、国民年金の手続きをしてください。

問い合わせ

国保年金課 ☎22-22213

☎22-22243

保険料は納付期限までに納めましょう

令和4年度の保険料は、月額1万6590円です。保険料は、金融機関やコンビニなどで納めることができます。また、クレジットカードに

よる納付やインターネット等を利用しての納付、便利でお得な口座振替もありますので、ぜひご利用ください。

経済的な事由で保険料を納めることが難しいときは、保険料の納付が免除または猶予される制度があります。

問い合わせ

徳島北年金事務所

☎088(655)0911

☎22-22213

☎22-22243

保険料の免除期間・納付猶予期間がある方へ

保険料の免除・納付猶予・学生納付特例の承認を受けた期間がある方は、保険料を全額納めた方と比べ、老齢基礎年金の受け取り額が少なくなります。

将来の受け取り額を増額するために、免除等の承認を受けた期間の保険料を、10年以内であればさかのぼって納めることができます。

詳しくは、ねんきん加入者ダイヤルまたは年金事務所へ問い合わせください。

問い合わせ

ねんきん加入者ダイヤル

☎0570(003)0004

徳島北年金事務所

☎088(655)0911

社会保険労務士会による無料年金相談

社会保険労務士会による無料年金相談を実施します。年金事務所での相談と同じように、各種年金の請求および届け書の受け付けもできますので、ぜひご利用ください。※事前に予約が必要です。

相談日時・場所

▽6月23日(木) 午前10時～

午後3時／本館2階相談室21

▽7月28日(木) 午前10時～

午後3時／本館2階相談室21

予約先・問い合わせ

街角の年金相談センター徳島

(オフィス)

☎088(657)3081

☎22-22213

☎22-22243

☎22-22213

自宅での葬儀も
会館での葬儀も

ラストセレモニーは
ヤマセで

ご相談ください、葬儀のこと。

TEL 0883-42-2075
FAX 0883-42-5951
山川町前川167-2 山瀬観光(有)

セレモニーヤマセ

見積無料

**ゴミの事は
お任せ下さい!!**

粗大・引越し時のごみ
遺品整理・片付け...など。

吉野川市指定 許可番号第1号 ☎0883-25-3636

有限会社 **クリーンエンゼル** 《事務所》
川島町山田字芝生39番地6
FAX(0883)25-5175

welcome!

阿波土柱の湯 2F あわのぼる!

AWAのBOUL! 初心者大歓迎 (会員制)

●営業時間/午前11:00～午後10:00
●定休日/木曜日
●料金プラン
会員登録料 ●大人:500円 ●子供:350円
※施設をご利用いただく際に、会員登録が必要です。

●大人:1時間 500円～
●子供(小学生以下):1時間 350円～

●レンタルシューズ:200円
●レンタルチーク:100円

初心者、女性や子供も楽しめるスペースです!
※小学生以下の方は保護者同伴でご利用ください。
※18歳未満の方は保護者の同意が必要です。
※動きやすい服装と替えの靴をご持参ください。
(Tシャツや半パンツ、ジャージ等でOK)

阿波土柱の湯 ボールディングスペース 徳島県阿波市阿波町北正広205-1
AWAのBOUL ☎0883-35-5471 <http://dechinoyu.com/>

**有料広告を
募集しています**

【規格】1号広告(縦50mm×横82mm) 【掲載料】月額10,000円

※3カ月以上継続して掲載する場合は10%相当額を、6カ月継続して掲載する場合は20%相当額を、それぞれの月額料金から割引します。

詳細は、市長公室 (☎0883-22-2203、Fax0883-22-2244) まで問い合わせください。

◇◇◇◇◇◇◇◇◇◇ 図書館だより ◇◇◇◇◇◇◇◇◇◇

鴨島図書館 (日本フネン市民プラザ3階)
☎ 22-2004 FAX 22-2014

開館時間 午前9時～午後7時
6月、7月の休館日 火曜日、月末資料整理日(6月30日(木)、7月29日(金))

- ◆おはなし会
とき 毎週土曜 午前10時30分～11時
ところ 鴨島図書館内 読み聞かせコーナー
- よみっこ★か～ものおはなし会
とき 7月9日(土) 午前10時30分～11時
- ジョン&マリアンとあそぼう♪(英語でおはなし会)
とき 7月9日(土) 午後3時30分～4時
- おはなし「ふわり」タイム
とき 7月23日(土) 午前10時30分～11時
- ◆季節の工作とおはなし会「うきうき♪たなばた」
とき 7月3日(日) 午後2時～3時
ところ 日本フネン市民プラザ2階 多目的室227
対象 幼児～小学生
定員 親子4組 10人程度
※先着申込制 6月18日(土) 午前9時より受付開始(電話受付可)。
- ◆絵本の読み聞かせ講座
とき 7月4日(月) 午後2時～3時30分
ところ 日本フネン市民プラザ2階 多目的室227
講師 中 洋子さん(とくしまおはなしを語る会 代表)
対象 大人向け 定員 10人程度
※申し込みが必要です(電話受付可)。
- ◆歴史講座「吉野川市の文化に尽くした人々」
とき 7月10日(日) 午後2時～3時30分
ところ 日本フネン市民プラザ2階 多目的室(中)
講師 藤井 吉信さん 対象 大人向け
定員 25人程度
内容 副管領 細川元常と終焉の地「川田」
※申し込みが必要です(電話受付可)。
- ◆「ふわふわ絵の具をつくっておえかきしよう！」
とき 7月31日(日) 午後2時～3時
ところ 日本フネン市民プラザ2階 多目的室(中)
対象 幼児～小学生 定員 お子様8人程度
※7月9日(土) 午前9時より受付開始(電話受付可)。
※上記イベントはすべて参加無料です。
★イベントに参加する方は、マスク着用のご協力をお願いします。
★イベントの詳細は鴨島図書館のFacebook・Instagramをご覧ください。

川島図書館 ☎ 25-3141 FAX 25-5382

開館時間 午前10時～午後6時
6月、7月の休館日 水曜日、祝日、月末資料整理日(6月30日(木)、7月29日(金))

- ◆音読の会による「季節の絵本と紙しばい」
とき 6月25日(土) 午前11時～11時30分
ところ 川島図書館1階ロビー
- ◆徳島文理大学うたおは部による七夕まつりおはなし会
とき 7月2日(土) 午後1時30分～3時
ところ 川島図書館2階
※事前の申込が必要です。
- ◆夏休みポスター教室
とき 7月23日(土)
午後1時30分～3時30分
ところ 川島図書館2階
講師 島川 文代さん
※事前の申込が必要です。
- ◆写真展「麻植の農業0～昭和の農家～」川村 泰史
とき 7月3日(日)まで
ところ 川島図書館1階ロビー
- ◆七夕飾り
ところ 川島図書館1階ロビー
※参加無料です。

山川図書館 ☎ 42-5222 FAX 26-4101

開館時間 午前10時～午後6時
6月、7月の休館日 月曜日、祝日、振替休日7月19日(火)、月末資料整理日(6月30日(木)、7月29日(金))

- ◆山川「おはなし会」
とき 6月11日(土) 午後2時～
7月9日(土) 午後2時～
ところ 山川図書館
- ◆子どもえいが会
※6月からえいが会は毎月第一土曜日、1回のみとなります。
とき 7月2日(土) 午後2時～
「おしりたんてい3」
ところ 山川図書館
※いずれも参加無料です。



いざという時のために毎月少々の掛金で

三倉屋互助会

| | |
|---|---|
| セレモニー みくらや会館 鴨島町鴨島521 TEL(0883)24-2195(代) FAX(0883)24-2197 | セレモニー みくらや西ホール 川島町学字北久保118 TEL(0883)25-6255 FAX(0883)25-6256 |
|---|---|

 フリーダイヤル **0120-24-2195**

誰も体験したことのない、
驚きのVR住宅展示場

VR バーチャル空間
体験会実施中

土地・建物のトータルプランナー
株式会社 松島組
MATSUSHIMA CO.

鴨島町 JR麻植塚駅前
tel.0883-24-1233
http://www.smiletrust.com/

松島組 検索



青少年育成補導

発見

鴨島東中学校 若山 優生奈

ゆっくり歩いてみると
花が咲いていた
かわいく
色とりどりの花
みんなをしあわせにする
甘い香り
ゆっくり歩いてみると
人に会った
ゆっくりとなでてくれた
僕に優しい温かい手で
空に鳥が飛んでいる
地に虫や花や人がいる
僕は今 ぼうけん中だ
「ぶんげい麻植第17号」より

あたたかい家庭づくり コミュニケーションを 大切に！

●**家族の絆**
非行防止のブレーキとなる
のが「**家族の絆**」といわれて
います。家族の結びつきが強

いと、非行に走りやすく、たとえ思春期の子であっても極端な暴走はしません。日頃からコミュニケーションをとって、何でも話し合えたり、相談したりできる雰囲気をつくるのが大切です。

●親子の絆

子どもにとって、安心して生活できるということは、親子の絆がしっかり結ばれていて、精神的に安定していることです。子どもは「自分は親から愛されている。大切にされている。」という気持ちがあつてはじめて社会に安心して船出することができます。親子の絆を強めましょう。

聞いてみよう！子どもの気持ち

子どもたちが、自信と誇りを持ち、生き生きとした生活をするためには、親子の対話や地域社会の大人の関わり方が大切です。今日の社会は、科学技術の進展に伴い、携帯電話・インターネットなどの情報機器の発達により、豊かで便利になりましたが、その反面、いじめや児童虐待などの社会問題が生じています。

非行に走る子どもたちは、その前兆としていろいろなサインを出しています。大人の皆さんは、子どもたちの心の叫びを聞いてください。

令和3年度の活動と概要

吉野川市青少年育成補導センターで実施した活動と、その状況については次のとおりです。

- ①街頭補導 1件
- ②相談活動受理件数 63件
- ③不審者情報件数 11件
- ④環境浄化活動 月1回、白ポストによる有害図書・DVD・ビデオの回収を行いました。

●有害図書 249冊
●DVD・ビデオ 203本
●その他 0冊

⑤安全・安心活動
各幼稚園・小学校での不審者対応訓練や誘拐防止教室への参加、また各地区で行われる安全安心対策会議への参加協力を行いました。

連絡先・問い合わせ

市青少年育成補導センター
☎ 25-6620
FAX 25-6621

東野リキュールの本格梅酒

三人で仲よく梅酒を造り精一杯おもてなししています

ホーホケキョ 白竜峡 高越山 紅竜峡 梅酒蔵

東野リキュール製造場 東野 宏一
TEL 0883-43-2216
FAX 0883-43-2212

土地家屋調査士・行政書士 鎌田真一事務所

相続手続き無料相談会開催

令和4年4月から毎月1回、相続手続きに関する無料相談会を開催します。

相談内容

- 相続人調査(戸籍請求)、遺産分割協議書の作成
- 公正証書遺言の作成について
- 相続財産の処分(土地、建物)について

【開催日時】令和4年6月23日(木) 午前9時～午後1時(1組 各1時間)
【開催場所】日本フン市民プラザ(多目的室226)

申込方法 電話による事前予約をお願いします。事前予約の方を優先します。

吉野川市鴨島町西麻植字中筋141 鎌田真一事務所 検索
☎ 0883-36-9830

ポストイング

簡単なチラシ配布

時給 1,100円 1日4時間で、日給4,400円

4時間程度 約50-70件程度/日 月給例9万円以上

休 水曜・木曜 ●各種保険完備・他手当有 ●マイカー通勤可 ●初心者未経験の方大歓迎!

お気軽にお問合せください。面接日時を相談の上、決定 Tel.088-665-4000 [株/今枝まで]

スタッド 高原教室

6月無料体験学習

6/15(水)～28(火) 期間中4回 無料受講できます!

- ◆指導教科:国教英
- ◆無学年のプリント教材
- ◆4技能の小学英語
- ◆楽しいコンピュータ学習

指導対象:幼児～高校生
指導者:中谷 敬子
連絡先:090-9555-9699
所在地:高原字関135-5 JR牛島駅 徒歩5分

家族葬から社葬、四十九日・年忌法要

鴨島ベルベ玉鳳院

仏事全般 GYOKUHOUIN 24時間受付 088-665-4000

WEBサイトから 検索 bellbe.net

吉野川市指定有形文化財(歴史資料)

よしかわあきまさ
芳川顕正伯爵生家の遺品

指定年月日：1983(昭和58)年12月15日指定

所在地：吉野川市山川町翁喜台117(山川地域総合センター)

所有/管理者：吉野川市

知故郷を
知る!!

第43回



川田村(現吉野川市山川町川田)出身で、明治時代に文部省、司法省、内務省、^{ていしん}逓信省の各大臣など政府の要職を歴任した芳川顕正にゆかりのある遺品である。遺品は木像、書画、伝記等であり、1940(昭和15)年に皇紀(明治政府が制定した、神話に登場する神武天皇が即位したという年を紀元とする紀年法)2600年および教育勅語^{ちよくご}発布50周年を記念して創立された芳川顕正伯遺業顕彰会^{けんしょうかい}により、芳川の生家内に保存されていたものである。木像は、徳島県出身の彫刻家である服部仁郎による作品で、晩年の芳川を表現した胸像であり、芳川顕正伯遺業顕彰会による記念事業のひとつとして製作された。書画には、^{えつざん}越山という^{がごう}雅号で漢詩家としても足跡を残した芳川による作品がある。また、伝記としては、芳川顕正伯遺業顕彰会の記念事業のひとつとして刊行された『伯爵芳川顕正小伝』(芳川顕正伯遺業顕彰会1940)がある。これは、旧制麻植中学校(現徳島県立川島高等学校)校長水野秀夫氏が執筆したもので、巻末には漢詩家越山の詩文も掲載されている。

芳川は明治時代に政界の中枢に身を置いた人物である。これらの遺品は、当時の状勢を今に伝え、この地域出身の偉人にゆかりのある遺品として、重要な資料である。遺品の一部は、山川地域総合センター2階で展示されている。



遺品の一部

ミニバンも
ネット 徳島吉野川店に
ぜひご相談ください!

トヨタ車

全車種販売しています!
※一部車種を除きます。

ネット 徳島吉野川店

吉野川市鴨島町西麻植字麻植市56-28 TEL.0883-24-3171

●休休日 月曜・第2火曜 ●営業時間 9:30~18:00(サービス入庫受付は17:00まで)



KU30

ビーフカツと鰻<にぎり>

3,240円(税抜3,000円)



国産牛&住友特製和風ソース使用

ステーキ弁当<梅>

1,598円(税抜1,480円)



彩り弁当

2,160円

(税抜2,000円)

ハートプラザ住友

088-695-3224

[年中無休]

阿波市土成町土成字大法寺
8番地

ご希望の日時に無料配達

[配達エリア] 阿波市・吉野川市・上板町



よしのがわ市民カレンダー

広報よしのがわ 6

2022年(令和4年)6月号
通巻213号

発行/吉野川市 編集/総務部市長公室
〒776-8611 徳島県吉野川市鴨島町鴨島115番地1

TEL 0883-22-2203 FAX 0883-22-2244
URL <https://www.city.yoshinogawa.lg.jp/>
E-mail mail@yoshinogawa.tokushima.jp

再生紙と植物油インキを使用。

| 6月 | 行事・イベント | 夜間・休日 在宅当番医 |
|------|---|----------------------------|
| 8 水 | | 大内整形外科 ☎ 24-3058 |
| 9 木 | 行政相談10:00~12:00 (市役所本館1階相談室) | 木村内科胃腸科 ☎ 24-6413 |
| 10 金 | | 工藤内科医院 ☎ 42-3113 |
| 11 土 | | 高橋皮膚科クリニック ☎ 24-5122 |
| 12 日 | FC徳島 四国リーグ第6節 11:00~(TSV(天然)) | 鈴木内科(喜来) ☎ 24-3413 |
| 13 月 | | 井内内科 ☎ 24-3070 |
| 14 火 | | 中西内科クリニック ☎ 42-6755 |
| 15 水 | | リバーサイドクリニック岡田 ☎ 24-8884 |
| 16 木 | 行政相談10:00~12:00 (美郷支所会議室) | 石原内科循環器科 ☎ 24-2536 |
| 17 金 | 司法書士会による無料法律相談 10:00~12:00 (市役所東館3階事務協議室32) | グリーン耳鼻咽喉科 ☎ 24-2488 |
| 18 土 | LGBTQ電話相談16:00~19:00 | 森住内科医院 ☎ 22-3010 |
| 19 日 | | 岸整形外科 ☎ 25-3133 |
| 20 月 | | 山下耳鼻咽喉科クリニック ☎ 42-7533 |
| 21 火 | | 麻名内外科クリニック ☎ 26-0020 |
| 22 水 | | さくら診療所 ☎ 42-5520 |
| 23 木 | 社会保険労務士会による 無料年金相談10:00~15:00 (市役所本館2階相談室21)P28 | かなめ小児科内科クリニック ☎ 26-0310 |
| 24 金 | | あおぞら内科 ☎ 22-1311 |
| 25 土 | | 知恵島皮膚科診療所 ☎ 36-9012 |
| 26 日 | マイナンバーカード休日特設窓口(P9) 徳島ガンパロウズオ尔特 エキシビジョンマッチ(P8) | 鴨島病院 ☎ 24-6565 |
| 27 月 | | よしのがわ往診診療所 ☎ 36-1850 |
| 28 火 | | 糸田川クリニック ☎ 24-7555 |
| 29 水 | 土地家屋調査士による無料相談会 10:00~12:00 (山川地域総合センター内会議室) | 古本内科クリニック ☎ 24-7377 |
| 30 木 | 吉野川市スーパープレミアム付き 商品券 申込期限(P7) | 美摩病院 ☎ 24-2957 |

- 吉野川市子育て支援施設 7月の行事予定(P11)
- 助産師相談(P20) ● 介護予防教室・リハビリ教室(P24)
- 図書館だより(P29)

| 7月 | 行事・イベント | 夜間・休日 在宅当番医 |
|--|--|-------------------------|
| 1 金 | | 渡辺医院 ☎ 24-7177 |
| 2 土 | | 矢田医院 ☎ 25-2006 |
| 3 日 | マイナンバーカード 休日特設窓口(P9) | 大内整形外科 ☎ 24-3058 |
| 4 月 | 行政相談10:00~12:00 (山川公民館研修室2) | 松永医院 ☎ 42-2110 |
| 5 火 | 行政相談13:00~15:00 (川島公民館会議室) | 杉山医院 ☎ 25-2802 |
| 6 水 | | 四宮医院 ☎ 25-2016 |
| 7 木 | | 糸田川眼科 ☎ 24-2531 |
| 8 金 | | 木村内科胃腸科 ☎ 24-6413 |
| 9 土 | | 谷医院 ☎ 42-2353 |
| 10 日 | | 工藤内科医院 ☎ 42-3113 |
| 11 月 | | 鈴木内科(敷地) ☎ 24-5880 |
| 12 火 | | 鴨島病院 ☎ 24-6565 |
| 13 水 | 広報よしのがわ7月号発行日 | 岸整形外科 ☎ 25-3133 |
| 14 木 | 行政相談10:00~12:00(市役所本館4階 141会議室)、人権相談13:30~16:00(吉 野川市交流センター1階和室) | 鈴木内科(喜来) ☎ 24-3413 |
| 15 金 | 司法書士会による無料法律相談 10:00~12:00 (市役所本館4階141会議室) | 石原内科循環器科 ☎ 24-2536 |
| 16 土 | LGBTQ電話相談 16:00~19:00 | グリーン耳鼻咽喉科 ☎ 24-2488 |
| 17 日 | FC徳島 四国リーグ第9節 11:00~(TSV(天然)) | 高橋皮膚科クリニック ☎ 24-5122 |
| 【夜間・在宅当番医】 ● 平日/18時~22時 ● 休日/9時~13時、14時~18時、19時~22時 ● 吉野川市ホームページにも掲載しています。 ● 日本中央テレビ、ケーブルネットおえでも放送しています。 ● 変更になる場合がありますので、必ず当番医または徳島中央広域連合 (☎26-1190)でご確認の上、受診してください。 | | |
| 【小児救急医療体制】 ● 徳島市夜間休日急病診療所(☎088-622-3576) ● 県立中央病院(☎088-631-7151) | | |
| <月~土> 8時30分~19時30分 最寄りの医療機関 19時30分~22時30分 徳島市夜間休日急病診療所 22時30分~翌9時 県立中央病院 | | |
| <日・祝日> 9時00分~12時30分 徳島市夜間休日急病診療所 13時30分~17時 徳島市夜間休日急病診療所 18時00分~22時30分 徳島市夜間休日急病診療所 22時30分~翌9時 県立中央病院 | | |
| ● 吉野川医療センター(☎26-2222) 診療日 第2・第4日曜日 診療時間 午前中(直接問い合わせください) | | |

市内での火災・救急出動 (※累計は令和4年1月からのもの)

| 火災 | 3月 | 累計 | 救急出動 | 3月 | 累計 |
|----|----|----|------|------|------|
| | 3件 | 5件 | | 148件 | 470件 |

本号に掲載している各種行事・イベント等は、新型コロナウイルス感染症拡大防止に配慮し、開催を中止または延期する場合がありますので、詳しくは担当課もしくは主催者に問い合わせください。



見やすく読みまちがえにくいユニバーサル
デザインフォントを採用しています。

※市民カレンダーには、市内全ての行事・イベントが記載されて
いるわけではありませんので、あらかじめご了承ください。

