

Yoshinogawa



市民のうごき

住民基本台帳 (前月比)	
計	40,425 (-41)
男	19,168 (-19)
女	21,257 (-22)
世帯数	18,036 (-10)
※65歳以上人口	
計	14,865人 男 6,479人 女 8,386人
令和2年6月1日現在	

(鴨島小学校 田植え体験)

CONTENTS

- ◆市政の窓 2~4
- ◆吉野川市融資利用者応援給付金 4
- ◆納税猶予の特例制度が創設されました 5
- ◆情報ひろば 11~13

市政の窓



6月8日、令和2年6月吉野川市議会定例会開会日、原井市長は令和2年度のこれまでの成果と今後の市政運営方針についてその所信を表明し、市民の皆さんや市議会に理解と協力を求めました。要旨は次のとおりです。

新型コロナウイルス感染症拡大防止のための取り組み

休業措置を取っていました、市内の小・中学校は5月18日から段階的に教育活動を再開し、6月1日には全面再開しました。夏季休業日については、現在の各校の学習進捗状況および年間を通した各種行事の精選・工夫などによる授業時間の増加を見据え、8月8日から19日までの12日間に短縮します。

また、市民プラザなどの各種施設も、一部の施設で利用制限は残るものの、6月1日からは、ほぼ通常どおりに利用いただけることとなりました。

本市では、国の対策である「特別定額給付金」や「子育て世帯臨時特別給付金」の速やかな支給に努

めているところであり、併せて、本市独自の「事業者応援給付金」、「児童生徒ステイホーム特別給付金」についても、迅速に進めているところです。

また、吉野川市商工会議所青年部など3団体と市が協働した初の取り組みとして、テイクアウト情報などを掲載した飲食店紹介チラシ「食べて応援！吉野川市おうちごはん」を市内全戸に配布しました。



チラシ掲載店に掲げられているポスター

融資利用者応援給付金事業

新型コロナウイルス感染症の影響

により、セーフティネット保証などの融資を受けた市内の中小企業者などに対し、1事業者あたり、20万円を上限に、融資を受けた金額の10パーセントの額を給付金として支給します。

既に実施している「事業者応援給付金事業」と合わせて、市内の中小企業者などの事業継続に向けた支援を行っていきます。

チャレンジ事業支援給付金

市内の事業者などが、新型コロナウイルス感染症の影響に打ち勝つため、令和2年4月から、現状を乗り切るために行う取り組みや、事業を継続するために必要な取り組みなどに対して、1事業者最大50万円、複数の事業者が共同して行う場合には最大200万円を上限とした給付金を支給します。

デジタル教科書配備事業

市内の小・中学校において、主要となる教科すべてに指導者用デジタル教科書を導入します。

これにより、緊急事態宣言で臨時休業が長期化したことによる学

習の遅れを効率よく取り戻すことにつなげ、今後の「子どもの学びの保障」に大きく寄与するものと考えています。

公共空間等安全安心確保事業

新型コロナウイルス感染症拡大防止対策に学び、各種施設にマスクや消毒液などの消耗品の備蓄、非接触型体温計やサーモグラフィカメラ、アルコールディスプレイなどの備品類の配備、また、避難所における感染症対策のための災害避難所間仕切りセットやエアマット、防護服などを購入します。

新ごみ処理施設

新ごみ処理施設建設の最終候補地に鴨島町山路にある「吉野川市鴨島最終処分場」に隣接する市有地を含む、約2万平方メートルの土地を選定しました。

事業実施にあたっては、地元や周辺地域の皆さんに丁寧な説明を行いながら進めていきますので、本事業に対する、ご理解とご協力をお願いいたします。

子育て・教育の満足度向上

●GIGAスクール構想端末整備事業

子どもたちの学びをこれまで以上に保障できる環境を早急に実現するため、国の「GIGAスクール構想」における、1人1台の端末整備を新型コロナウイルス対策に伴う臨時交付金や国庫補助金を活用して実施します。

整備後は、速やかに教育現場で、端末の使用を開始し、効果的に活用していきます。

移住定住・にぎわい創出の魅力度向上

●地域おこし協力隊事業

地域の担い手不足の解消や、活性化を図るとともに、本市への定住・定着を目的として、「地域おこし協力隊」の募集を行ったところ、都市圏から地域おこし協力隊員3名が、4月1日に着任しました。

今後、隊員の活動やスキルアップへの支援を行うとともに、隊員とともに地域の活性化を図っていきます。

また、隊員の活動の様子についても、市の広報誌やホームページなどを使って、広く周知していきます。

安心・安全なまちづくりの拡大

●ハザードマップ全戸配布

令和元年度から取り組んできた「吉野川市防災ハザードマップ」の更新事業については、市内の災害全般の総合的な指針となる「吉野川市地域防災計画」との整合性を図りながら作業を進めてきましたが、本年5月下旬に完成し、市内全戸への配布実施と、市ホームページでの公開を行ったところです。

今後は、日頃の家庭における防災についての話し合いや、各地域の自主防災会における研修、小・中学校での防災教育など、それぞれ有効に活用していただくことで、防災意識の向上と、災害時の適切な避難行動に役立てていただきたいと思います。



吉野川市防災ハザードマップ

持続可能な地域づくりと市役所の変革

●就職氷河期世代の職員採用

就職氷河期世代の就労支援や本市の組織の活性化、年齢構成の是正を図るため、徳島県内では初めてとなる「就職氷河期世代」の方々を対象とした採用試験を実施します。

採用後は、就職氷河期世代の方々の熱意と能力を存分に活かして活躍していただけるものと期待しています。

議会だより

議長

川村 辰夫（かわむら・たつお）氏
68歳、
山川町川東

副議長

山添 純二（やまぞえ・じゅんじ）氏
64歳、
鴨島町知恵島



鴨島町知恵島



- 各種委員会委員**
各委員会の構成は次のとおりです。
◎は委員長、○は副委員長（敬称略）
- 【総務常任委員会】**
◎河野利英、○北川麦、岡田晋、川村辰夫、細井英輔、相原一永、福岡正
- 【文教厚生常任委員会】**
◎塩田智子、○中西渉、岸田益雄、阿佐勝彦、川村洋樹、藤原一正、田村修司
- 【産業建設常任委員会】**
◎乗原五男、○岡田光男、近久善博、原田由一、山添純二、工藤俊夫
- 【議会運営委員会】**
◎阿佐勝彦、○工藤俊夫、河野利英、塩田智子、乗原五男、原田由一、藤原一正
- 【議会広報特別委員会】**
◎岡田光男、○田村修司、阿佐勝彦、塩田智子、乗原五男、細井英輔
- ◆徳島中央広域連合議会議員（敬称略）**
川村辰夫、山添純二、阿佐勝彦、河野利英
- ◆阿北火葬場管理組合議会議員（敬称略）**
川村辰夫、岸田益雄、岡田晋、塩田智子、藤原一正
- ◆阿北特別養護老人ホーム組合議会議員（敬称略）**
川村辰夫、塩田智子、岸田益雄、河野利英、福岡正、藤原一正、田村修司

誌面の関係で、要旨部分のみを掲載しています。詳しくは市ホームページをご覧ください。

ホームページアドレス <https://www.city.yoshinogawa.lg.jp/>



◆阿北環境整備組合議会議員（敬称略）

川村辰夫、近久善博、細井英輔、原田由一、中西渉、岡田光男、川村洋樹

◆中央広域環境施設組合議会議員（敬称略）

川村辰夫、近久善博、栗原五男、細井英輔、原田由一、北川麦、山添純二

条例

◆吉野川市市長等の給与の臨時特例に関する条例制定

新型コロナウイルス感染症対策に係る財源を確保するために、市長、副市長、教育長に対して6月に支給される期末手当相当額を給与から減額することについて、必要な事項を定めるものです。

予算

◆令和2年度吉野川市一般会計補正予算（第4号）

歳入歳出予算それぞれ4億694万5000円を追加し、総額を249億5010万5000円とするものです。

人事

◆監査委員の選任

監査委員として、川真田大作（かわまた・だいさく）氏 61歳、山川町若宮を選任。

市議会選出の監査委員として、相原一永（あいはら・かずなが）氏 59歳、鴨島町上浦が選任されました。

吉野川市融資利用者応援給付金

新型コロナウイルスの感染拡大による影響で、令和2年1月29日以降、下記の対象融資を受けた市内事業者に対し、給付金を交付し、事業継続の支援を行います。

●対象者

- ①融資を受けた時かつ本給付金申請時点で市内に本社または主要な営業所を有する法人、または市内で事業を営む者
- ②新型コロナウイルスの感染拡大の影響を受け、次に掲げるいずれかの融資を受けた者
 - ア セーフティネット保証（4号または5号）または危機関連保証付き融資
 - イ 日本政策金融公庫が行う次に掲げる融資
 - （ア）新型コロナウイルス感染症特別貸付
 - （イ）生活衛生新型コロナウイルス感染症特別貸付
 - （ウ）新型コロナウイルス対策経融資
 - （エ）衛生環境激変対策特別貸付
 - （オ）小規模事業者経営改善資金融資（通称マル経）
 - （カ）セーフティネット貸付（農林漁業含む）
 - ウ 商工組合中央金庫または日本政策投資銀行が行う危機対応融資
 - エ（独）中小企業基盤整備機構が小規模企業共済制度の契約者に対して行う特例緊急経営安定貸付
 - オ その他市長が適当と認める融資であって金融機関が行うもの

●給付額

事業者あたり融資額の10%の額とし、上限20万円を超えない額
ただし、経営者の住所地が市外にある場合は上限額を10万円とする。
※1,000円未満切り捨て

●受付期間および受付方法

受付期間：7月1日（水）から9月30日（水）まで
申請方法：市ホームページ、商工観光課（東館1階）または各支所で申請用紙を取得することができます。必要な書類を揃えて、原則郵送で商工観光課へ申請してください。

●その他

申請書の記載方法や必要な書類については、市ホームページをご覧ください。商工観光課または各支所で設置しているパンフレットをご覧ください。

●問い合わせ 市商工観光課 ☎22-2226 FAX22-2237

新型コロナウイルス感染症の影響により納税が困難な方へ

新型コロナウイルス感染症の影響により収入が大幅に減少している方に向けて、令和2年4月30日に地方税法が改正され、納税猶予の特例制度が創設されました。

(1) 対象となる方

以下の①・②いずれも満たす納税者・特別徴収義務者。

- ① 新型コロナウイルスの影響により、令和2年2月以降の任意の期間（1カ月以上）において、事業等に係る収入が前年同期に比べて概ね20%以上減少していること
- ② 一時的に納税を行うことが困難であること

(2) 対象となる市税

令和2年2月1日から令和3年1月31日までに納期限が到来する個人の市・県民税、法人市民税、固定資産税、軽自動車税（種別割）、国民健康保険税など。

(3) 申請手続等

税務課（本館2階）・国保年金課（本館1階）に備え付けの申請書に必要事項を記入し、税務課・国保年金課へご提出ください（郵送可）。申請書は、市ホームページからもダウンロードできます。

- ①申請期限 各税目の納期限まで（納期限が延長された場合は延長後の期限）
- ②添付書類 ・収入や現金の状況が分かる書類（現金出納帳、預貯金通帳など）
・収入が前年同期に比べて概ね20%以上減少していること、一時的に納税が困難であることを示す書類（給与明細、売上帳など）

※上記以外にも別途資料の提出をお願いすることがあります。

(4) その他の猶予制度

今回の猶予制度の要件に合わず、特例制度の適用を受けられない場合であっても、「通常の猶予制度」の適用を受けられる場合がありますので、税務課・国保年金課へ問い合わせください。

●問い合わせ 市税務課 ☎22-2215 FAX22-2247
市国保年金課 ☎22-2213 FAX22-2243

消費者ひろば

「訪問買い取りに注意を！」

「不要な衣服などを買い取るという業者が自宅に来て、断っているのに指輪などを強引に買い取られた。」など訪問買い取りに関するトラブルが発生しています。

買取業者が突然訪問してきて勧誘することや、事前に連絡があっても当初の話とは別の商品の売却を求めるとは禁止されています。

また、買取業者は、契約時に、取引内容（物品の種類、買取価格、買取業者名称・住所など）を記載した書面を交付することとなっています。

ルールを守らない業者とは契約を避けて、売却の意思がなければはっきりと断りましょう。

契約書面を受領してから8日以内は、自動車・家具・家電など一部物品を除いて、クーリング・オフ（無条件で契約の解除または申し込みの撤回）が可能であり、この期間は、買取業者への物品の引き渡しを拒むこともできます。

問い合わせ

市消費生活センター（市総務課内）

☎36-1840

FAX22-2244

消費者ホットライン ☎188

「消費者ひろば」は、徳島県金融広報委員会の助成金を利用して作成しています。

「自らの命は自らが守る」意識を持ち、適切な避難行動をとりましょう。

**新型コロナウイルス感染症が
収束しない中でも、災害時には、
危険な場所にいる人は避難することが原則です。**

知っておくべき5つのポイント

- ①避難とは「難」を「避」けること。
安全な場所にいる人まで避難場所に行く必要はありません。
- ②避難先は、小中学校・公民館だけではありません。
安全な親戚・知人宅に避難することも考えてみましょう。
- ③マスク・消毒液・体温計が不足しています。できるだけ自ら携行してください。
- ④市が指定する避難場所、避難所が変更・増設されている可能性があります。
事前に防災ハザードマップや市ホームページなどで確認してください。
- ⑤豪雨時の屋外の移動は車も含め危険です。やむをえず車中泊をする場合は、
浸水しないよう周囲の状況などを十分確認してください。



避難情報などの警戒レベルについて

昨年5月から市の発令する避難情報や、気象庁の発表する気象情報について警戒レベル1～5の運用が開始されています。

この警戒レベルについてよりわかりやすく伝えるため、警戒レベルの配色が変更されました。

また、住民がとるべき行動について一部表現が改められています（下線部分）。警戒レベルの意味と住民がとるべき行動についてご確認ください。

警戒レベル	住民がとるべき行動	避難情報など (市町村)	防災情報の例 (気象台)
警戒レベル5	命を守るための最善の行動	災害の発生情報	・大雨特別警報など ・氾濫発生情報
警戒レベル4	<u>危険な場所から</u> 全員避難	・避難指示 (緊急) ・避難勧告	・土砂災害警戒情報 ・氾濫危険情報
警戒レベル3	<u>危険な場所から</u> 高齢者、障がい者、乳幼児などとその支援者は避難、他の市民は準備	避難準備・高齢者等避難開始	・大雨・洪水警報など ・氾濫警戒情報 ・洪水警報
警戒レベル2	ハザードマップなどで避難方法を <u>確認</u>	—	・注意報 ・氾濫注意情報
警戒レベル1	最新情報に注意	—	早期注意情報

今のうちに、自宅が安全かどうかを確認しましょう!

スタート!

あなたがとるべき避難行動は?

ハザードマップ*で自分の家がどこにあるか確認し、印をつけてみましょう。

*ハザードマップは浸水や土砂災害が発生するおそれの高い区域を着色した地図です。着色されていないところでも災害が起こる可能性があります。

家がある場所に色が塗られていますか?

いいえ

色が塗られていなくても、周り比べて低い土地や崖のそばなどにお住まいの方は、市区町村からの避難情報を参考に必要に応じて避難してください。

はい

災害の危険があるので、原則として、自宅の外に避難が必要です。

例外

■ 浸水の危険があっても、
①洪水により家屋が倒壊または崩落してしまうおそれの高い区域の外側である
②浸水する深さよりも高いところにいる
③浸水しても水がひくまで我慢できる、水・食糧などの備えが十分にある場合は**自宅に留まり安全確保することも可能**です。
■ 土砂災害の危険があっても、十分堅牢なマンションなどの上層階に住んでいる場合は**自宅に留まり安全確保することも可能**です。

ご自身または一緒に避難する方は避難に時間がかかりますか?

いいえ

はい

安全な場所に住んでいて身を寄せられる親戚や知人はいますか?

はい

警戒レベル3が出たら、**安全な親戚や知人宅に避難**しましょう。
(日頃から相談しておきましょう)

いいえ

警戒レベル3が出たら、市区町村が指定している**指定緊急避難場所**に避難しましょう。

安全な場所に住んでいて身を寄せられる親戚や知人はいますか?

はい

警戒レベル4が出たら、**安全な親戚や知人宅に避難**しましょう。
(日頃から相談しておきましょう)

いいえ

警戒レベル4が出たら、市区町村が指定している**指定緊急避難場所**に避難しましょう。

● 問い合わせ 市防災対策課 ☎22-2235 FAX22-2248



第十一回 特別弔慰金の地区別受付のお知らせ

新型コロナウイルスの感染拡大防止のため、延期しておりました第十一回特別弔慰金の地区別の受付を以下の日程で実施します。

ただし、混雑・密集を避けるため、**時間帯予約での受付とさせていただきますので、前日までに受付予約をしてください。**

【受付日程】

地区	月日	受付場所	時間
鴨島町全域	7月27日(月)	市役所本館2階 社会福祉課	午前9時30分～正午 午後1時～3時
	7月28日(火)		
	7月29日(水)		
	7月30日(木)		
	7月31日(金)		
美郷全域	8月3日(月)	美郷支所	
山川町全域	8月4日(火)	山川支所	
	8月5日(水)		
山川町・美郷全域	8月6日(木)		
川島町全域	8月7日(金)	川島支所	
	8月11日(火)		

【持参するもの】

- 1) 印鑑（ゴム印・スタンプ印は不可）
- 2) 戸籍抄本などを取得するための費用および本人確認ができるもの（運転免許証・保険証など）

※請求者などの本籍地が市外にある方は、事前にご連絡ください。

【支給対象者】

戦没者などの死亡当時の遺族であって、令和2年4月1日（基準日）において、恩給法に基づく公務扶助料、遺族援護法に基づく遺族年金の受給権を有している方がいない場合に、先順位の遺族一人に支給されます。

詳しくは、社会福祉課まで問い合わせください。

【請求期限】 令和5年3月31日まで

※上記以外の日程でも社会福祉課（本館2階）で順次受け付けていますが、新型コロナウイルスの感染拡大防止のため、**事前の受付予約をお願いします。**

※申請には時間がかかる場合がありますので、あらかじめご了承ください。

●問い合わせ・予約先 **市社会福祉課 地域福祉係** ☎22-2261 FAX22-2260

第7回 吉野川市「ストップ! 児童虐待」作品展 作品募集

1. 趣旨

児童虐待に関する相談対応件数は依然として増加傾向にあり、子どもの生命が奪われるなどの重大な事件も後を絶たない状況にあります。国では毎年11月を「児童虐待防止推進月間」とし、児童虐待問題に対する社会的関心の喚起を図るため、集中的な広報・啓発活動を実施することとしています。

本市でも「児童虐待防止推進月間」の取り組みの一つとして、第7回吉野川市「ストップ! 児童虐待」作品展を開催し、「児童虐待は社会全体で解決すべき問題」として市民一人一人の意識を高めます。

2. 募集作品

① 絵画・ポスター部門

- **応募規定**：B4～A2判以内とし、画材は問わない。
作品の裏面に学校名、学年、氏名（フリガナ）を明記すること。
必ず何らかの「児童虐待防止のメッセージ」を入れること。
※作品は、一人1点まで。

② 作文部門

- **応募規定**：400字詰め原稿用紙を使用し、自筆（HBまたはB）すること。
小学校低学年（1～3年生） 2～3枚
小学校高学年（4～6年生） 3～4枚
中学生 4～5枚
作品にはタイトルの他に学校名、学年、氏名（フリガナ）を明記すること。
※作品は、一人1点まで。

③ 標語部門

- **応募規定**：ハガキサイズの用紙を使用し、自筆（HBまたはB）すること。
用紙の裏面に学校名、学年、氏名（フリガナ）を明記し、一般の方は、住所も明記すること。
※作品は、一人1点まで。

④ 書道部門

- **応募規定**：半紙（縦32.7cm・横24.3cm）を縦長で使用する。
楷書または、行書に限る。
作品中の左端に学校名、学年、氏名を墨書きすること。
※作品は、一人1点まで。
※台紙は、付けないこと。
- **課題**：小学校低学年（1～3年生） 「なかよし」
小学校高学年（4～6年生） 「大切な命」
中学生 「人権尊重」

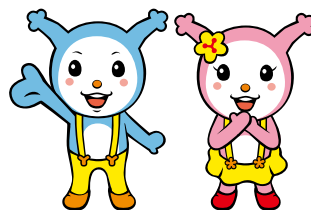

3. 応募資格

本市在住の小・中学生。または本市内の小・中学校に通う児童・生徒。

※標語部門については本市在住の一般の方も応募できます。

4. 応募方法など

- **募集期間** 8月20日（木）～9月18日（金）（土・日・祝日を除く）
※出展いただいた全ての方に参加賞を贈呈します。
- **展示場所** 吉野川市役所東館市民ホール（展示を希望しない方は、作品提出時に申し出てください）
併せて、児童虐待防止啓発パネル展も開催予定です。
- **展示期間** 11月の2週間程度
土・日、祝日以外の午前8時30分から午後5時15分まで
※新型コロナウイルス感染防止のため、中止する場合がありますので、ご了承ください。
※詳細が決定した後、市ホームページなどでお知らせします。
- **提出方法** 子育て支援課（本館1階）まで持参または郵送してください。
なお、吉野川市内の学校に通っている小学生・中学生は、作品を学校に提出してください。

● 問い合わせ **市子育て支援課** ☎22-2266 FAX22-2245





できごと



子供の読書活動優秀実践団体にかかる文部科学大臣賞を受賞

ボランティアグループ「よみっこ★か〜も」さんが、子供の読書活動優秀実践団体表彰を受賞されました。

この賞は、子どもの読書活動の推進のために優れた活動を行っている団体などに対し、文部科学大臣が表彰するものです。

「よみっこ★か〜も」さんは、子どもを対象に読み聞かせやエプロンシアター・歌・手遊びなどを行っており、少しでも多くの子供たちに本に親しんでもらいたいとの思いで活動をされています。

本市では昨年度川島図書館が受賞し、2年連続での受賞となりました。



△受賞されたよみっこ★か〜もさん(前列右)



△受賞された皆さん

厚生労働大臣表彰受賞

6月9日、徳島県庁にて、民生委員・児童委員の令和元年の改選で退任された方が、県知事から表彰状を伝達されました。

この表彰は、長年に渡り社会福祉の増進に貢献した功績を認められたものです。

『受賞された方々』

- | | |
|---------------|---------------|
| 東谷 克子さん (川島町) | 藤田 久子さん (鴨島町) |
| 佐藤 史子さん (鴨島町) | 富樫 昌子さん (鴨島町) |
| 藤井 吉信さん (山川町) | |

非常事態が続く中、医療・介護従事者をはじめ物流事業者、スーパーなどの販売員といった

かすことに

誹謗中傷や差別は自分の命を脅かすことに

流し、無関係の人をも追い詰める事態が発生しています。

SNS等を通じて、虚偽情報を

医療従事者やその関係者に対する差別や偏見も、断じて許されるものではありません。さらに、

ス感染症の対策や治療にあたる

医療従事者やその関係者に対する

の差別や偏見も、断じて許され

ます。また、新型コロナウイルス

が立ち寄ったとされる店舗や施設

に対して風評被害が及んでいます。

中でも感染者に対して無責任な噂や誹謗中傷が行われ、彼らが立ち寄ったとされる店舗や施設

に対して風評被害が及んでいます。

現在、新型コロナウイルスに感染した場合は治療法が確立して

いないこともあり、私たちはウイルスに対して不安や恐れなどを感じ、感染をめぐり人を排除

したり、攻撃したりして、差別的な言動をとることがあります。

中でも感染者に対して無責任な噂や誹謗中傷が行われ、彼らが立ち寄ったとされる店舗や施設

に対して風評被害が及んでいます。

現在、新型コロナウイルスに感染した場合は治療法が確立して

いないこともあり、私たちはウイルスに対して不安や恐れなどを感じ、感染をめぐり人を排除

したり、攻撃したりして、差別的な言動をとることがあります。

中でも感染者に対して無責任な噂や誹謗中傷が行われ、彼らが立ち寄ったとされる店舗や施設

に対して風評被害が及んでいます。

現在、新型コロナウイルスに感染した場合は治療法が確立して

いないこともあり、私たちはウイルスに対して不安や恐れなどを感じ、感染をめぐり人を排除

したり、攻撃したりして、差別的な言動をとることがあります。

中でも感染者に対して無責任な噂や誹謗中傷が行われ、彼らが立ち寄ったとされる店舗や施設

に対して風評被害が及んでいます。

現在、新型コロナウイルスに感染した場合は治療法が確立して

いないこともあり、私たちはウイルスに対して不安や恐れなどを感じ、感染をめぐり人を排除



新型コロナウイルスと人権 今、社会で起きていること

新型コロナウイルスの感染拡大で私たちは未曾有の事態を経験することになりました。

現在、新型コロナウイルスに感染した場合は治療法が確立して

いないこともあり、私たちはウイルスに対して不安や恐れなどを感じ、感染をめぐり人を排除

したり、攻撃したりして、差別的な言動をとることがあります。

中でも感染者に対して無責任な噂や誹謗中傷が行われ、彼らが立ち寄ったとされる店舗や施設

に対して風評被害が及んでいます。

現在、新型コロナウイルスに感染した場合は治療法が確立して

いないこともあり、私たちはウイルスに対して不安や恐れなどを感じ、感染をめぐり人を排除

したり、攻撃したりして、差別的な言動をとることがあります。

中でも感染者に対して無責任な噂や誹謗中傷が行われ、彼らが立ち寄ったとされる店舗や施設

に対して風評被害が及んでいます。

現在、新型コロナウイルスに感染した場合は治療法が確立して

いないこともあり、私たちはウイルスに対して不安や恐れなどを感じ、感染をめぐり人を排除

多くの人たちが私たちの生活を支えてくれています。そうした人たちへの誹謗中傷が行われると、社会生活の基盤が損なわれてしまいます。

また、感染者が立ち寄った施設等を公表したものの、風評被害が及び、それによって情報が公表されなくなると、かえって感染拡大になります。

私たちにできること

・自分や家族も感染する可能性があると考え、誹謗中傷されている人の立場になつたらどう感じるか想像してみよう。

・差別的な言動に同調しないようにしましょう。

・私たちの周りにはたくさんの情報が溢れています。正しい情報を見極め、不確かな情報は拡散しないようにしましょう。

こんな時だからこそ、自分を大切にするとともに、周りの人のことも考えた行動をとり、みんなが協力し合って、この危機を乗り越えていきましょう。

問い合わせ

市人権課

☎ 22-2229

FAX 22-2260



情報ひろば



国民健康保険「限度額適用等認定証」の更新

国民健康保険加入の方で、窓口負担が限度額までとなる「限度額適用等認定証」をお持ちの方は、有効期限が7月31日(金)までとなっていますので更新の手続きをしてください。

現在認定証をお持ちでない方も該当要件を満たしていれば新規申請ができます。

該当要件 吉野川市国民健康保険に加入していて、国民健康保険税の未納がない方

申請先

国保年金課(本館1階)、各支所(川島・山川・美郷)

申請に必要なもの

- ① 来庁される方の身元確認ができるもの
- ② 印鑑
- ③ 世帯主、該当被保険者の個人番号カード(個人番号がわかるもの)
- ④ 別世帯の方が手続きする場合は委任状



問い合わせ 申請先
市国保年金課
☎ 22-2213 FAX 22-2243

児童手当受給者の方へ

～「現況届」の提出はお済みですか？～

児童手当を受給している方は、「現況届」を必ず提出する必要があります。提出がないと、6月分以降の児童手当が受給できなくなりますので、提出していない方は、早急に提出してください。

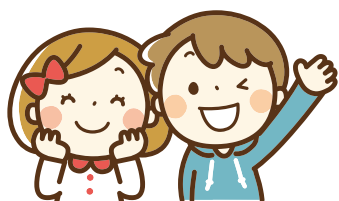

問い合わせ
市子育て支援課
☎ 22-2266 FAX 22-2245

重度心身障がい者等医療費受給者の方へ

～更新手続きはお済みですか？～

この手続きは、8月1日(出)から継続して重度医療を受けるための大切な手続きですので、更新手続きがまだお済みでない方は忘れずに申請してください。対象者には関係書類を送付しています。

受付場所 社会福祉課障がい福祉係(本館2階)、または各支所(川島・山川・美郷)

※受付場所へ来ることが困難な方は、郵送してください(6月に送付した個別通知に同封の返信用封筒をご利用ください)。

★自動更新となる方★

後期高齢者医療被保険者証をお持ちで引き続き該当する方は更新手続きが不要です。8月からの受給者証は7月中に送付します。

問い合わせ 受け付け
市社会福祉課 障がい福祉係
☎ 22-2263 FAX 22-2260

農用地区域からの除外申請受付

区域内の農地を農地以外に利用する場合には、農業委員会への転用申請前に、農用地区域からの除外手続きが必要です。

例としては、農家用住宅、農業用施設、分家住宅、資材置場、駐車場、太陽光発電施設(第一種農地は不可)などがあります。

申請を予定している方は必ず事前に農林業振興課(東館1階)に相談の上申請してください。なお、申請のあった土地全てが除外されるものではありません。

受付期間

8月3日(月)～31日(月)
(土・日・祝日を除く)



問い合わせ 受け付け
市農林業振興課
☎ 22-2223 FAX 22-2237

広報よしのがわに関する問い合わせは市市長公室まで
☎ 22-2203 FAX 22-2244

令和3年度 奨学金貸与事前申請の受け付け

来年度進学を予定している高校生が、安心して勉学に励むことができるよう、奨学金貸与申請の事前受付を行います。事前申請を希望する方は、手続きが必要です。審査により認められると、「吉野川市奨学生採用候補者」となります（進路決定後に、正式な貸与決定の申請手続きが必要です）。奨学金は無利子です。

貸与要件

経済的理由により進学が困難な方、向学意欲が旺盛な方、市内に2年以上住所を有する方の子（父・母ともにいない方は、本人が市内に住所を有すること）など。

申込期間 8月3日(月)～31日(月)

※必要書類は学校教育課（東館3階）または各支所（川島・山川・美郷）に備え付けています。その他詳しくは問い合わせください。



問い合わせ
申し込み

市学校教育課

☎ 22-2273 FAX 22-2270

夏季休業中の学校閉庁日 （日直を置かない日）について

本年度も小・中学校において、8月11日(火)～14日(金)を、学校閉庁日（日直を置かない日）とします。

緊急時の連絡は、学校教育課（東館3階）までお願いします。学校教育課から学校長に連絡を行います。



問い合わせ

市学校教育課

☎ 22-2273 FAX 22-2270

適応指導教室「つつじ学級」 教育相談室からのお知らせ

教育相談活動

不登校、いじめ、子育てなどの悩みや不安解消のために、4・5歳児、小・中学校の子ども、保護者、教職員からの相談を受けています。

▼教育相談

とき 月曜日～金曜日、午前9時～午後5時
（祝日、年末年始除く）

▼専属カウンセラーの教育相談（要事前予約）

とき 毎月1～2回、午後1時～4時
※いずれも相談無料。秘密厳守。

適応指導教室「つつじ学級」

さまざまな理由で登校することが困難な児童・生徒が一時的に通い、悩みの解決と学習を行うための、相談・教育活動を行います。

とき 月曜日～金曜日、午前9時～午後3時
（夏季・冬季休業中にも開室日を設けます）

問い合わせ

適応指導教室「つつじ学級」

教育相談室（市交流センター2階）

☎ 25-6640 FAX 25-6641

道路沿いの庭木の管理について

私有地において、繁茂した庭木（枝葉）および雑草などが道路上に張り出した状態になると、道路通行の支障になります。個人所有地の庭木および雑草については、所有者の責任において、剪定・伐採・除草などの適正管理を行っていただきますようお願いします。

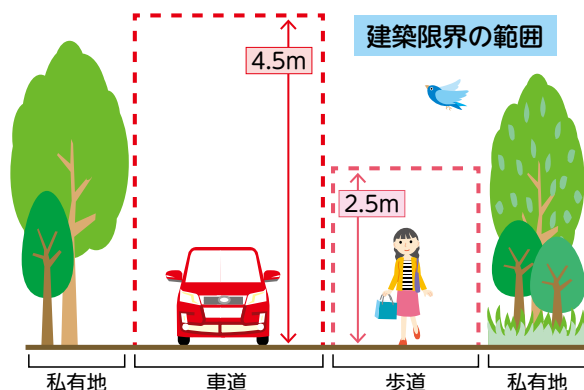

問い合わせ

市監理課

☎ 22-2252 FAX 22-2239

「児童虐待かも?」と思ったら、迷わず児童相談所全国共通ダイヤル「189」へ連絡を!

2020年度第2回吉野川市人権講座 「不登校の気持ち～生きづらさを抱 えた子どもたち～」

と き 8月7日(金) 午後2時～3時30分
(受付：午後1時30分～)

ところ 市役所本館3階大会議室

講 師 西野 博之さん
(精神保健福祉士)

NPO 法人フリースペース
たまりば理事長

※参加費無料。

事前申し込み不要。

どなたでも自由にご参加
ください。

※開催が中止になる場合があります。



乳幼児から思春期までの子どもを持つ保護者の
悩みや、子育て・教育関係者から寄せられる幅広い
相談に向き合い、不登校の子どもたちの居場所とし
て「フリースペースたまりば」を開設するなど、と
もに地域で育ち合う場を設け続けている。

問い合わせ

市人権課・人権教育推進協議会

☎ 22-2229 FAX 22-2260

市営住宅入居者募集

募集住宅および予定戸数

喜来第5団地(鴨島)	1戸
東須賀団地(川島)	1戸
ほたる川第2団地(山川)	1戸
川俣団地(美郷)	1戸
平第2団地(美郷)	1戸

家 賃 収入に応じて決定

受付期間 7月10日(金)～8月7日(金)

※入居条件があり、申込書が必要です。また、
警察から暴力団員と認定された方は入居でき
ません。

詳しくは問い合わせくだ
さい。



問い合わせ
受け付け

市都市計画住宅課

☎ 22-2225 FAX 22-2246

金婚・ダイヤモンド婚記念式典に 申し込みください

9月19日(土)に金婚(50周年)・ダイヤモン
ド婚(60周年)記念式典を実施します。吉野川
市民で該当する方は申し込みください。

該当基準 ☆金婚該当者 昭和45年9月1日ま
でに入籍されたご夫婦 ☆ダイヤモンド婚該当者
昭和35年9月1日までに入籍されたご夫婦
※本籍地が本市以外の方は、戸籍謄本を提出して
ください。

※式典当日に市民でない方、既に表彰を受けられ
た方は該当しません。また、これまでに該当し
た方で、表彰を受けていない方は申し込み
ください。

申込締め切り 7月31日(金) ※締め切り日以降
の申し込み、9月2日以降に該当となる方は、次
回以降の記念式典でお祝いします。

申込方法 印鑑を持参の上、長寿いきがい課(本
館2階)、または各支所(川島・山川・美郷)に
て申し込みください。

問い合わせ
申し込み

市長寿いきがい課 高齢福祉係

☎ 22-2264 FAX 22-2260

介護保険アンケートご協力への お礼とお願い

本市では、高齢者が健康で生きがいをもって
暮らせる社会をつくるため、令和3年度から令
和5年度までの「吉野川市高齢者保健福祉計画・
第8期介護保険事業計画」を策定します。アン
ケートは3月に無作為抽出で、3,500人の方に
発送しています。ご協力いただきありがとうございます。

提出いただいたアンケートは、次期計画の基礎
資料とさせていただきます。

また、アンケートをまだ提出していない方でご
協力いただける方は、7月31日(金)までに提出を
お願いします。

提出方法 同封の封筒に入れて長寿いきがい課
(吉野川市役所2F) および各支所に直接提出して
ください。

問い合わせ
提出先

市長寿いきがい課 高齢福祉係

☎ 22-2264 FAX 22-2260

ひとりで悩まずに相談してください。

とくしま自殺予防センター ☎088(602)8911 FAX088(652)2327 9:00～16:00(土・日・祝日・年末年始除く)



生活トピックス

阿波吉野川警察署だより

令和2年度徳島県警察採用試験案内

受付期間 8月6日(木)～
27日(木)

第1次試験日 10月18日(日)

第2次試験日 11月上旬

最終合格発表日 11月中旬

受験資格 警察官B(男性・女性)

平成2年4月2日から平成15年4月1日までに生まれた方。

ただし4年制大学などを卒業した方、または、令和3年3月31日までに卒業見込みの方を除く。

●問い合わせ

阿波吉野川警察署

☎25-6110 FAX25-6133

嶋島町交番 ☎24-2331

清掃ボランティアのご案内

除草作業、清掃作業を行います。

江川湧水源周辺

集合場所 江川湧水源「いやしの舎」
(吉野川医療センター西側)

作業日時 8月1日(土)
午前6時30分～7時30分

多津美橋～江川・嶋島公園

集合場所 多津美橋あずまや
(嶋島第一中学校西側)

作業日時 8月1日(土)
午前7時～8時

●問い合わせ

NPO法人江川エコフレンド

☎090(2892)6463

FAX24-5113(瀬尾)

働くことを希望する若者の 就労・悩み相談

働くことを希望している15歳～39歳までの若者を対象に、これからのことを一緒に考えます。子どもの自立に悩む家族の相談も実施します。

相談は無料で、秘密は厳守しますので、気軽にご相談ください。
※事前に予約が必要です。

とき

●7月31日(金) 午後1時～4時

●8月28日(金) 午後1時～4時

ところ

ハローワーク吉野川1階
特別相談室

●問い合わせ

あわ地域若者サポートステーション

☎088(637)7553

FAX088(696)2510

巡回職業相談

対象者 職業相談希望の方

内容 県内求人情報の提供と職業相談、職業についての知識や就職の心構えについて指導

※雇用保険の受け付けは行いません。

【山川】

とき 8月3日(月)

午前10時30分～11時30分

ところ 八坂会館

【川島】

とき 9月9日(水)

午後1時30分～2時30分

ところ こだま会館

●問い合わせ

ハローワーク吉野川

☎24-2166 FAX22-0410

徳島ヴォルティス ホームゲームスケジュール

とき 7月15日(水) 午後7時
対戦相手 レノファ山口FC

とき 7月19日(日) 午後7時
対戦相手 アビスパ福岡

とき 8月2日(日) 午後7時
対戦相手 モンテディオ山形

とき 8月8日(土) 午後7時
対戦相手 V・ファーレン長崎
会場 鳴門・大塚スポーツパーク
ポカリスエットスタジアム

●問い合わせ

徳島ヴォルティス株式会社

☎088(672)7339

FAX088(672)7262

ホームページアドレス

<https://www.vortis.jp/>

令和2年度吉野川市社会福祉協 議会職員採用試験のお知らせ

吉野川市社会福祉協議会職員(令和3年4月採用)を次のとおり募集します。

採用予定人員 保健師1人程度

第1次試験 筆記試験 9月6日(日)

第2次試験 口述試験 10月上旬

受験資格 昭和56年4月2日以降に生まれた方で、保健師の資格を有する方、または令和3年6月30日までに当該免許を取得する見込みの方。

申込期限 7月31日(金)

●問い合わせ

吉野川市社会福祉協議会

福祉総務課

☎22-2740 FAX22-2743

預けて安心! 自筆証書遺言書保管制度

法務局で自筆証書遺言をお預かりする制度が、7月10日(金)から始まります。

あなたの財産を確実に後世に託す方法の一つとして、ぜひ本制度をご活用ください。

詳しくは、徳島地方方法務局へ問い合わせください。

●問い合わせ

徳島地方方法務局

☎088(622)4867

FAX088(622)3255

徳島県立西部テクノスクール訓練生募集

訓練科名 定住外国人向け介護初任者研修科

募集期間 7月13日(月)～8月11日(火)

訓練期間 9月4日(金)～令和3年2月3日(水)

訓練場所 穴吹農村環境改善センター
(美馬市穴吹町穴吹安成73)

定員 15人

受講料 無料(テキスト代18,865円は自己負担)

●問い合わせ・申し込み

徳島県立西部テクノスクール

☎0883(62)3067

FAX0883(62)3140

「アビリンピック徳島大会 2020」の参加選手募集

障がいのある方々による技能競技大会「アビリンピック徳島大会2020」の参加選手を募集しています。

とき 9月19日(土)
午前9時30分 競技開始

競技種目

①ワード・プロセッサ ②表計算
③パソコンワープ ④オフィスアシスタント
⑤ビルクリーニング ⑥喫茶サービス

ところ

●ポリテクセンター徳島(徳島市昭和町8-27-20)(競技種目①～④、⑥)

●徳島ビルメンテナンス会館(徳島市昭和町2-56)(競技種目⑤)

申込期限 8月21日(金)

参加費 無料

※詳細は二次元コード

またはホームページ

をご覧ください。



二次元コード

●問い合わせ

独立行政法人 高齢・障害・求職

者雇用支援機構 徳島支部

高齢・障害者業務課

☎088(611)2388

FAX088(611)2390

<https://www.jeed.or.jp/location/shibu/tokushima/abi2020.html>

不法投棄は大変な犯罪です! もし不法投棄を見かけたら、ご連絡ください。
阿波吉野川警察署 ☎25-6110 市環境企画課 ☎22-2230 FAX22-2247

生活トピックス

鴨島公民館だより

★講座案内（参加費無料）

●知って役立つ

～中国漢方薬のお話～

と き 7月15日(水) 午後1時30分～2時45分

ところ 鴨島老人福祉センター 集会室

講師 ワタナベ薬局薬剤師 渡部寧さん

●元気づくり体操

～阿波踊り体操～

と き 7月16日(木) 午後1時30分～3時

ところ 鴨島老人福祉センター集会室

講師 鴨島病院 理学療法士 田村英司さん

●FPから学ぶ「くらしとお金」

～人生100年時代に備えて資産を増やす方法を一緒に考えよう～

と き 7月18日(土) 午前10時～11時30分

ところ 鴨島公民館2階 視聴覚室

講師 日本FP協会徳島支部 FP 河野俊文さん

●そこがもっと知りたい

～生活に関わる民法改正で知っておくこと・法務局の新役割と遺言～

と き 7月27日(月) 午後1時30分～2時45分

ところ 鴨島公民館2階 視聴覚室

講師 徳島地方法務局 粟田 香さん

★お知らせ

生涯学習講座の全再開は見合わせています。各講座で再開できる日が来ましたら担当者からそれぞれの講座受講生へ連絡します。講座の申し込みは随時受け付けていますので、お早めに申し込みください。再開時には必ずマスク着用をお願いします。

●問い合わせ

鴨島公民館 ☎24-5111 FAX24-5113

文化研修センター通信

●文化研修センター 令和2年度後期講座

7月から順次開講します。

●講座期間 月2回(11月に終了予定) 毎週(9月に終了予定)

●受講料 10回コースのみ 1講座 5,000円(税込)

●令和2年度「世代で感じる伝統文化の美」講座

日本の伝統文化を体験し豊かな心を育てるプログラムです。子どもだけでも参加可能ですが、保護者もぜひご参加ください。

●竹細工教室(全10回)

と き 月1～2回 日曜日 午前9時～11時

定員 10人 受講料 5,000円

●茶道教室(全10回)

と き 月1～2回 土曜日

午前10時～11時30分

定員 10人 受講料 2,500円

●いけばな教室(全10回)

と き 月1～2回 日曜日 午前10時～正午

定員 10人 受講料 7,000円

●陶芸教室(全10回)

と き 月2～3回 午後1時～3時

定員 10人 受講料 2,000円

※定員になり次第締め切ります。

●第16回総合美術展

と き 7月24日(金)祝～26日(日)

午前9時～午後5時(最終日は午後4時まで)

ところ 文化研修センター 多目的ホール 入場料 無料

●一日体験講座

●木彫一表札を彫る一

と き 8月8日(土) 午前9時～正午 参加費 800円

●ランプシェード

と き 8月30日(日) 午前10時～11時30分 参加費 3,000円

※詳細は文化研修センター窓口まで

●問い合わせ

文化研修センター ☎22-0015 FAX22-0016

阿北特別養護老人ホーム組合職員募集(令和3年4月採用予定)

職種 介護職員(高校卒業程度)

※「高校卒業程度」とは、試験の程度を示すものであり、学歴を受験資格とするものではありません。

募集人員 1人程度

受験資格 昭和60年4月2日以降に生まれた者で、介護福祉士の免許を有する者、または令和3年3月末までに当該免許を取得する見込みの者。もしくは、初任者研修または実務者研修の資格を有する者。

第1次試験

と き 9月20日(日)

ところ 四国大学(徳島市応神町)

試験方法 職務基礎力試験(公務に必要な基礎的な知的能力についての択一式による筆記試験)・職務適応性検査

第2次試験

と き 11月上旬予定

ところ 阿北特別養護老人ホーム

試験方法 第1次合格者に対して論文試験・面接

※第1次試験の結果は、10月中旬に本人に通知します。

応募期間 7月21日(火)～8月4日(火) 午後5時まで

※受験申込書は、阿北特別養護老人ホーム組合に備えていますので記入の上、提出してください。

●問い合わせ・応募先

阿波市市場町市場字岸ノ下190番地3

阿北特別養護老人ホーム組合

☎0883(36)2731 FAX0883(26)6609

令和2年度吉野川市文化祭出展・出演募集

吉野川市文化祭実行委員会では、地域の文化振興を目的とし、11月1日から3日までの期間、吉野川市文化祭を開催します。

日頃の練習の成果を発揮したい、自分たちの作品を見ていただきたいという団体は、ぜひ文化祭に参加してください。

作品展示の部

●募集内容 生花、陶芸、写真、手芸、絵画、書道など

※作品のサイズは、20号(72cm×60cm)程度までとします。

●展示場所 川島体育館

●展示日 11月1日(日)～3日(火)祝

演芸の部

●募集内容 日舞、三味線、民謡、大正琴、コーラス、フラダンスなど

●発表場所 鴨島公民館およびアメニティセンター

●発表日 11月3日(火)祝

【募集期限】 作品展示の部、演芸の部とも8月31日(月)

【申し込み先】 生涯学習課(東館3階)、各支所(川島・山川・美郷)、文化研修センター、鴨島公民館、川島公民館、山川公民館、アメニティセンター

※新型コロナウイルス感染症の状況により、開催中止・規模縮小・内容変更する場合がありますので、ご了承ください。

●問い合わせ 市生涯学習課 ☎22-2271 FAX22-2270

夏季の節電・省エネルギー対策について～節電へのご協力をお願いします～





「新しい生活様式」における 熱中症予防行動の ポイント

1 暑さを避けましょう

- エアコンを利用するなど、部屋の温度を調整
- 感染症予防のため、換気扇や窓開放によって換気を確保しつつ、エアコンの温度設定をこまめに調整
- 暑い日や時間帯は無理をしない
- 涼しい服装にする
- 急に暑くなった日などは特に注意する



2 適宜マスクをはずしましょう

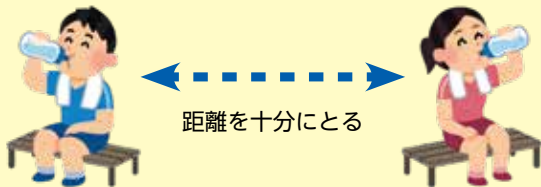

- 気温・湿度の高い中でのマスク着用は要注意
- 屋外で人と十分な距離（2メートル以上）を確保できる場合には、マスクをはずす
- マスクを着用している時は、負荷のかかる作業や運動を避け、周囲の人との距離を十分にとった上で、適宜マスクをはずして休憩を

3 こまめに水分補給しましょう



- のどが渇く前に水分補給
- 1日あたり1.2リットルを目安に
- 大量に汗をかいた時は塩分も忘れずに

4 日頃から健康管理をしましょう



- 日頃から体温測定、健康チェック
- 体調が悪く感じた時は、無理せず自宅で静養

5 暑さに備えた体づくりをしましょう



- 暑くなり始めの時期から適度に運動を
- 水分補給は忘れずに、無理のない範囲で
- 「やや暑い環境」で「ややきつい」と感じる強度で毎日30分程度

高齢者、子ども、障がい者の方々は、熱中症になりやすいので十分に注意しましょう。
3密（密集、密接、密閉）を避けつつ、周囲の方からも積極的な声かけをお願いします。

●問い合わせ 市健康推進課 ☎22-2268 FAX22-2245

[空調] 室温28℃を心がける。



後期高齢者医療制度のお知らせ



～8月は保険証の定期更新月です～

現在、後期高齢者医療制度に加入されている方には、有効期限が「令和2年7月31日」となっている【みどり色】の「後期高齢者医療被保険者証」を、1人に1枚お渡ししています。

7月中に国保年金課（本館1階）から、**有効期限 令和3年7月31日**と記載された新しい被保険者証【オレンジ色】を簡易書留でお届けします。

8月1日以降は、古い被保険者証は使えません。受診の際は有効期限を確認し、お間違えのないようご注意ください。

8月1日から令和3年7月31日までの一部負担金の割合（1割または3割）は、令和元（平成31）年中の所得に基づき、改めて判定します。

後期高齢者医療被保険者証

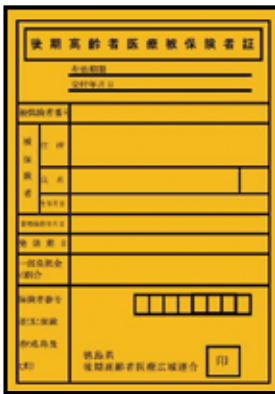

（新しい被保険者証）

有効期限 令和3年7月31日

【一部負担金の割合の判定方法について】

1割負担となる方

同じ世帯の被保険者全員の住民税課税所得が145万円未満

3割負担となる方

世帯構成	被保険者が1人の場合	被保険者が2人以上の場合
住民税課税所得	145万円以上	145万円以上の被保険者がいる
総収入の合計額	383万円未満は1割（要申請）	520万円未満は1割（要申請）
	383万円以上は3割（※）	520万円以上は3割

※70歳以上75歳未満の方（後期高齢者医療制度の被保険者以外）がいる場合、その方々の総収入の合計額が520万円未満の場合は1割（要申請）

① 後期高齢者医療 限度額適用・標準負担額減額認定証（以下、減額認定証）【薄い紫色】をお持ちの方へ

有効期限が令和2年7月31日の減額認定証をお持ちの方で、令和2年度住民税非課税世帯の方には、7月末までに国保年金課から、新しい減額認定証をお届けします。更新申請書の提出は必要ありません。

減額認定証に記載されている適用区分が「区分Ⅱ」の方で、減額認定証発行後に90日を超える入院（過去12カ月）をされた方は、国保年金課の窓口申請することで、入院時の食事代がさらに減額されます。

※申請が遅れた場合、減額される期間が少なくなりますので、該当する方は速やかに申請してください。

② 後期高齢者医療 限度額適用認定証（以下、限度額認定証）【ねずみ色】をお持ちの方へ

有効期限が令和2年7月31日の限度額認定証をお持ちの方で、令和2年度も所得区分が3割負担の「区分Ⅰ・Ⅱ」に該当する方には、7月末までに国保年金課から、新しい限度額認定証をお届けします。更新申請書の提出は必要ありません。

※令和2年度の保険料の決定通知書を8月初旬に送付します。

令和2年度の保険料が年金から徴収されている方は、4月分から8月分までは、仮徴収として納めていただきます。

保険料の算定基礎となる前年の所得が確定後、年額保険料と納付方法のお知らせを送付します。また、年金からの徴収ではなく、納付書または口座振替により保険料を納めていただく方についても、国保年金課から年額保険料のお知らせと納付書を送付します。

●問い合わせ 市国保年金課 ☎22-2213 FAX22-2243

【空調】 エアコン使用時に“すだれ”や“よしず”などで、窓からの日差しを和らげる。

肺がん・結核検診変更のお知らせ

新型コロナウイルス感染症予防のため、5月に各家庭に配布した『令和2年度がん検診等のお知らせ』4ページに記載の**肺がん・結核検診の実施場所を変更**します。

※検診を受診するには健康推進課（本館1階）へ**事前予約が必要です**。

事前に体温測定をしていただき、2週間以内に**37.5度以上の発熱**のある方や
 その他症状のある方はご遠慮ください。
 また、受診の際は**マスク着用**のご協力をお願いします。

●対象者

40歳以上（昭和56年4月1日以前生まれの方）で、
 今年4月以降に胸部エックス線検査を受けていない方

●かくたん喀痰検査について

肺がん検診を受診し、次に該当し希望する方

※50歳以上（昭和46年4月1日以前生まれの方）で「喫煙指数
 （1日本数×年数）が600以上」の方に
 検診当日、喀痰容器と郵送用封筒をお渡しします。
 3日分の痰をとって郵送用封筒で検診機関に提出してください。



●個人負担金

- ① 胸部エックス線検査：無料
- ② 喀痰検査：500円（※検診当日必要です）
 ＊70歳以上の方・市民税非課税世帯・生活保護世帯の方は
 無料です。



《注意事項》

- ① 検診当日、「肺がん・結核検診受診券」および「肺がん検診質問票」を持参してください。
 - **40歳～74歳の方**：「肺がん・結核検診受診券」は、4月末に送付しました『令和2年度がん検診等受診券』の中にあります。
 ※「肺がん・結核検診受診券」に*****印が入っている方で、受診を希望する方も、事前に予約してください。
 - **75歳以上の方**：8月上旬に受診券を送付します。
- ② 検査着の貸し出しはしませんので、ボタンやファスナーがない無地のTシャツなどでお越しください。
- ③ 検診当日、**大雨および暴風警報**が発令された場合には、検診を中止いたします。中止の場合は連絡はしませんので、別の実施日を予約してください。

[空調] 無理のない範囲でエアコンを消し、扇風機を使用する。

《肺がん・結核検診 巡回日程》

※新型コロナウイルスの影響で
実施場所を変更しました。

肺がん・結核検診を1日に受けられる人数に限りがありますので、定員に達した時点で締め切らせていただきます。

日 程	時 間		場 所
8月25日(火)	午前	9:00 ~ 11:30	森山公民館
	午後	13:30 ~ 16:30	市役所本館
8月28日(金)	午前	9:00 ~ 11:30	上浦公民館
	午後	13:30 ~ 16:30	市役所本館
9月8日(火)	午前	9:00 ~ 11:30	牛島体育館
	午後	13:30 ~ 16:30	市役所本館
9月11日(金)	午前	9:00 ~ 10:30	ふるさとセンター
		11:15 ~ 12:00	旧東山小学校
	午後	14:00 ~ 16:30	西麻植公民館
10月6日(火)	午前	9:00 ~ 11:30	川島公民館
	午後	13:30 ~ 16:30	
10月12日(月)	午前	9:00 ~ 11:30	山瀬公民館
	午後	13:30 ~ 16:30	
10月13日(火)	午前	9:00 ~ 11:30	東児島公民分館 (とんがりぼうし)
	午後	13:30 ~ 16:30	西福寺(山川町土橋)
10月16日(金)	午前	9:00 ~ 11:30	山川地域総合センター (山川支所)
	午後	13:30 ~ 16:30	
10月20日(火)	午前	9:00 ~ 11:30	飯尾敷地公民館 飯尾敷地コミュニティーセンター
	午後	13:30 ~ 16:30	
10月30日(金)	午前	9:00 ~ 11:30	知恵島公民館
	午後	13:30 ~ 16:30	市役所本館
11月21日(土)	午前	8:30 ~ 11:30	市役所東館
	午後	13:30 ~ 16:30	

《肺がん検診の流れ》

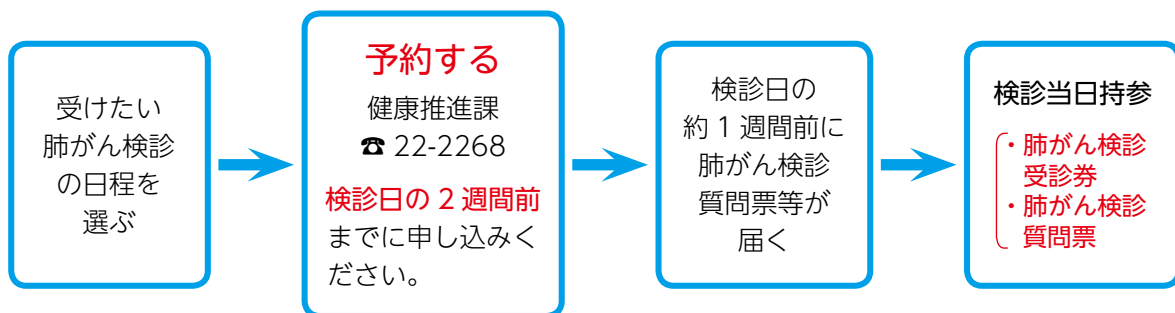

●問い合わせ 市健康推進課 ☎22-2268 FAX22-2245

【冷蔵庫】 設定温度を「強」から「中」に変える。



KENSHOKAI

ハロートレーニング（求職者支援訓練）

介護職員初任者研修^{2か月}科 開講のお知らせ **実践コース**

*吉野川市と徳島労働局の雇用対策協定に基づき実施する訓練です。

訓練期間 令和2年9月30日(水)～令和2年11月27日(金)

訓練時間 9時30分～16時20分 訓練終了後に10分程度掃除があります。

訓練会場 社会福祉法人健祥会
老人保健施設 **健祥会ウエル** 吉野川市川島町

定員 10名

受講料 無料 (教科書代 5,500円)

募集期間 令和2年7月31日(金)～9月1日(火)

訓練目標 訪問介護や施設介護に必要な基礎知識及び基本技能・技術を習得し、
(仕上がり像) 訪問介護職や施設介護員等の仕事に従事する。

訓練実施機関 社会福祉法人 健祥会

訓練修了後に取得できる資格 介護職員初任者研修課程修了

選考日 : 令和2年9月11日(金) (午前10時)

選考方法 : 面接・作文

結果通知日 : 令和2年9月16日(水)

選考場所 : 老人保健施設 健祥会ウエル

持参物 : 筆記用具



訓練コース番号 : 5-02-36-002-05-0038

介護職員初任者研修とは

従来、訪問介護員養成研修2級課程（ヘルパー2級）の介護の資格が、平成25年から「介護職員初任者研修」という名称になりました。

受講者が訪問介護・施設介護に必要な基礎知識及び基本技能・技術を習得し、基本的な介護業務を行うことができるようになることを目的としたものです。介護保険制度のしくみや職場の種類やサービスの内容、認知症への理解などについての知識や、実際に介護を行う際に必要な技術を学べます。

*この訓練は厚生労働大臣認定の公的職業訓練です。

お問い合わせ先

老人保健施設 **健祥会ウエル**

TEL.0883-25-3333

〒779-3301 吉野川市川島町川島114番地3

FAX.0883-25-6233 well@kenshokai.group

受付時間/9:00～17:00 (月～土)

担当者/藤丸



[冷蔵庫] 扉を開ける時間をできるだけ減らす。

介護予防教室

月	日	曜日	時 間	場 所	地区	内 容	
8 月	3	月	9:00~10:30	こだま会館	川島	健 康 相 談	介護予防体操
	4	火	9:00~10:30	川島公民館学西分館	川島		介護予防体操
			13:00~14:30	牛島集会所	鴨島		楽しい脳体操
	5	水	13:30~15:00	上浦公民館	鴨島		栄養のお話
	6	木	9:00~10:30	川島公民館敷地分館	川島		
	7	金	9:00~10:30	川島公民館本町分館	川島		
	12	水	13:30~15:00	中枝老人憩の家	美郷		
	17	月	9:00~10:30	森藤集会所	鴨島		介護予防体操
	18	火	9:00~10:30	三山老人憩の家	美郷		介護予防体操
			13:00~14:30	湯立会館	山川		口腔(こうくう)ケア
	20	木	9:00~10:30	東児島公民分館(とんがりぼうし)	川島		
	21	金	9:10~10:40	中古井広域集落センター	美郷		栄養のお話
			13:00~14:30	飯尾会館	鴨島		介護予防体操
	24	月	13:00~14:30	敷地老人憩の家	鴨島		栄養のお話
26	水	13:00~14:30	知恵島公民館	鴨島	栄養のお話		
28	金	9:00~10:30	大東・江川公会堂	鴨島	口腔ケア		

※健康手帳を持参してください。

※資料がある場合があります。眼鏡が必要な方は持参してください。

※健康相談の受付時間は、基本的に開始時刻から30分間です。

※講座内容は変更する場合があります。

リハビリ教室

月	日	曜日	時 間	場 所	地区	内 容
8 月	12	水	9:00~11:00	八坂会館	山川	<ul style="list-style-type: none"> ● 血圧測定 ● 体力測定(握力・2ステップ) ● 理学療法士による個別運動指導 ● 集団体操
	20	木	13:30~15:30	川島公民館岡山分館	川島	
	27	木	9:00~11:00	牛島公民館	鴨島	

● 問い合わせ 市長寿いきがい課 ☎22-2264 FAX22-2260

[冷蔵庫] 商品を詰め込み過ぎないようにする。

吉野川市子育て支援施設 8月の行事予定

鴨島児童館

住所 鴨島町知恵島1208番地2
TEL・FAX 0883-24-2379
開館日 月～土
開館時間 10時～18時(月～金)
13時～18時(土曜日)

12日(水) 紙芝居の日
19日(水) 助産師による産後身体メンテナンス教室・硬筆教室・けん玉クラブ
22日(土) おもちゃ病院が来るよ!
28日(金) 生け花クラブ

鴨島南児童館

住所 鴨島町飯尾550番地76
TEL・FAX 0883-22-2277
開館日 月～土
開館時間 10時～18時(月～金)
13時～17時30分(土曜日)

17日(月) ジョン先生と英語で遊ぼう!
19日(水) かもめスイミングスクールへ行こう!
25日(水) だるまこ・水鉄砲遊び
29日(土) 楽しく作ろう!
31日(月) 菜園活動

八坂児童館

住所 山川町安楽寺165番地
TEL・FAX 0883-42-6828
開館日 月～土
開館時間 10時～18時(月～金)
13時～17時30分(土曜日)

7日(金) チャレンジデイ・英語教室
11日(水) 宝探し・くじびき
17日(月) 工作をしよう
18日(火) 実験しよう
19日(水) プール体験
25日(火) 硬筆教室

※月間行事予定表は二次元コードでご確認ください。
※各施設にも月間行事予定表を備えています。
※詳しくは、各施設へ直接問い合わせください。



**新型コロナウイルス感染症
拡大防止のため行事が変更、
中止になる場合がありますので
ご注意ください。**

子育て支援センター ちびっこプラザ

住所 鴨島町鴨島252番地1
(吉野川市民プラザ内)
TEL 0883-22-2440
FAX 0883-22-2441
開館日 月、水～土
開館時間 9時～17時

5日(水) 育児相談
6日(木) 食育相談
17日(月) 赤ちゃんヨガ&ベビーマッサージ
19日(水) ママピラティス
20日(木) 絵本の読み聞かせ
21日(金) 身体計測
27日(木) ママのためのリフレッシュマッサージ・産後ケアアドバイス
28日(金) 誕生会・写真撮影
31日(月) リトリト☆リトミック♪

子育て支援室 ちびっこドーム

住所 川島町葉村2421番地1
(川島こども園内)
TEL 0883-25-6616
FAX 0883-25-6617
開館日 月～金
開館時間 9時～15時

11日(火) 身体計測
18日(火) 笑顔集まれちびっこドーム

子育て支援室 もうもうあいランド

住所 鴨島町牛島888番地1
(鴨島東こども園内)
TEL 0883-24-8914
FAX 0883-24-8922
開館日 火・水・金
開館時間 9時～15時

11日(火) 子育て何でも相談
19日(水) 身体計測

子育て支援室 ほたるルーム

住所 山川町町94番地
(高越こども園内)
TEL・FAX 0883-42-5758
開館日 月・水・金
開館時間 9時～15時

7日(金) 身体計測
24日(月) 食育相談

子育て支援館 ぶどうの木

住所 鴨島町鴨島440番地2
(認定こども園めぐみ幼稚園
めぐみ保育園北側)
TEL・FAX 0883-38-9117
TEL 0883-24-2435
開館日 月～金
開館時間 9時～15時

17日(月) お誕生会
18日(火) ベビーマッサージ
25日(火) 体験保育
26日(水)・27日(木) 英語遊び

地域子育て支援センター かもめ元気クラブ

住所 鴨島町西麻植字大東98番地1
(鴨島かもめこども園内)
TEL 0883-24-2856
FAX 0883-24-2857
開館日 月・水・木
開館時間 10時～15時

6日(木) 英語で遊ぼう
13日(木) 絵本の読み聞かせ
20日(木) 運動遊び
27日(木) ベビーマッサージ

地域子育て支援センター 山瀬わんぱく広場

住所 山川町諏訪266番地5
(山瀬かもめこども園内)
TEL 0883-30-1212
FAX 0883-30-1213
開館日 火・木・金
開館時間 10時～15時

6日(木) ベビーマッサージ
13日(木) 絵本の読み聞かせ
20日(木) 運動遊び

子育て支援 なかよしくらぶ

住所 鴨島町鴨島乙897番地9
(鴨島中央認定こども園内)
TEL・FAX 0883-24-2356
開館日 月・水・金
開館時間 10時～15時

5日(水) 絵本の読み聞かせ
12日(水) 水遊び
19日(水) 誕生会
21日(金) 食育相談

●問い合わせ 市子育て支援課 ☎22-2266 FAX22-2245

[照明] 日中は不要な照明を消す。

第50回 キシリトール

質問 小学一年生の母親です。むし歯予防に良いといわれているキシリトールとはどのようなものですか？

回答 白樺の樹液に含まれるキシリトールは、むし歯予防効果のある天然甘味料として古くからフィンランドなどの北欧諸国で使用されています。甘さは砂糖と同程度ですが、カロリーは砂糖より低く、イチゴ・ラズベリー・バナナなどの果実やレタス・タマネギ・ニンジンなどの野菜にも含まれています。我が国では平成9年に厚生労働省から食品添加物として認可されており、世界保健機関（WHO）や国連食糧農業機関（FAO）もその効果を認めています。

むし歯は口腔内のミュータンス菌（むし歯菌）が食品に含まれる糖質を分解し、生成された酸が歯の表面を溶かすことで生じます。しかし、キシリトールはミュータンス菌に分解されず、酸は生成されません。さらにキシリトールはミュータンス菌の増殖やプラーク（歯垢）の形成を抑える作用も持っており、カ

ルシウムと結合して歯の再石灰化を促し、エナメル質をより強固なものにします。また、口に入れると味覚が刺激され、抗菌効果のある唾液成分の分泌を促進します。このような特徴から、むし歯予防効果のある天然甘味料として注目されており、とくに乳幼児の幼弱な歯に対してもその効果が期待されています。

むし歯予防のためには、キシリトールを50%以上配合したガムやタブレットを毎食後5〜10g摂取、継続すると良いとされていますが、キシリトール配合であっても砂糖や水飴など糖類を含む製品もあるので、「シユガーレス」や「糖類0g」の成分表示の確認が必要です。

かかりつけの歯科医院でご相談いただければ、年齢や生活習慣などに応じたキシリトールの摂取方法について詳しくアドバイスをいたします。

【吉野川市歯科医師会】

お口の質問を募集しています。下記までメールまたはFAXでお寄せください。

●お口の質問について(窓口)●

市市長公室 FAX 22-2244 メールアドレス m-koushitsu@yoshinogawa.i-tokushima.jp



〈人 権 相 談〉		
8月20日(休)	13:30~16:00	山川公民館研修室 3
〈行 政 相 談〉		
8月3日(月)	10:00~12:00	山川公民館研修室 1
8月4日(火)	13:00~15:30	川島公民館会議室
8月13日(休)	9:00~11:00	市役所東館 3階231会議室
8月20日(休)	10:00~12:00	美郷支所会議室
〈司法書士会による無料法律相談〉		
7月17日(金)	10:00~12:00	市役所本館 4階141会議室
8月21日(金)	10:00~12:00	市役所本館 4階141会議室

火 災		市内での火災・救急出動
4月	0件	
累計	6件	
救急出動		市内での火災・救急出動
4月	110件	
累計	570件	

※累計は令和2年1月からのもの

今月の税	
納期限	7月31日(金)
固定資産税	2期
国民健康保険税	1期

美郷観光



☎0883-42-6106 FAX 0883-42-6115

[照明] 照明器具を購入するときは、省エネ型の電球形蛍光灯やLED電球等を選択する。

国民年金だより

令和2年度保険料免除・猶予申請の受付が始まりました

経済的な理由などで国民年金保険料を納付することが困難な場合に、保険料の納付が免除・猶予となる「保険料免除制度」や「納付猶予（50歳未満）」があります。

7月分から来年6月分までの保険料について、免除や猶予の申請手続きを受け付けています。

年金手帳をお持ちのうえ、国保年金課（本館1階）または各支所（川島・山川・美郷）へ申請してください。

※失業により申請する場合は、失業が確認できる雇用保険被保険者離職票または雇用保険受給資格者証などが必要です。

問い合わせ

市国保年金課 ☎22-22213
FAX 22-22243

国民年金保険料の産前産後期間の免除制度のご案内

次世代育成支援の観点から、国民年金第1号被保険者が出産※を行った際には、出産前後の一定期間の国民年金保険料が免除される制度があります。免除される期間は、出産予定日または出産日が属する月の前月から4カ月間です。多胎妊娠の場合は、出産予定日または出産日が属する月の3カ月前から6カ月間です。

対象となる方は、国民年金第1号被保険者で、出産日が平成31年2月1日以降の方です。

免除される期間は納付したもとして老齢基礎年金の受給額に反映します。

申請は、出産予定日の6カ月前から可能ですので、該当する方は、速やかに手続きをお願いいたします。

※出産とは、妊娠85日（4カ月）以上の出産をいいます（死産、流産、早産された方を含まず）。

問い合わせ

徳島北年金事務所
☎088(655)0911
市国保年金課 ☎22-22213
FAX 22-22243

社会保険労務士会による無料年金相談

年金事務所での相談と同じように、各種年金の請求および届け書の受付もできますので、ぜひご利用ください。

※事前に予約が必要です。

相談日時・場所
▽7月22日(水) 午前10時、午後3時／本館2階相談室21
▽8月27日(木) 午前10時、午後3時／本館1階相談室

予約先・問い合わせ

街角の年金相談センター徳島（オフィス）
☎088(657)3081
市国保年金課 ☎22-22213
FAX 22-22243



東野リキュールの本格梅酒

二人で仲よく梅酒を造り精一杯おもてなししています

ホーホケキョ 白竜峡 高越山 紅竜峡 梅酒蔵

東野リキュール製造場 東野 宏一
TEL 0883-43-2216
FAX 0883-43-2212

自宅でのご葬儀も
会館でのご葬儀も

ラストセレモニーは
ヤマセで

ご相談ください、葬儀のこと。
セラモニーヤマセ
TEL 0883-42-2075
FAX 0883-42-5951
山川町前川167-2 山瀬観光(有)

誰も体験したことのない、
驚きのVR住宅展示場

VR パーチャル空間
体験会実施中

土地・建物のトータルプランナー
株式会社 **松島組**
MATSUSHIMA CO.
tel.0883-24-1233
http://www.smiletrust.com/
松島組 検索

事故で困ったな…
保険って難しいな…
誰かに聞きたいな…

ご相談ください。あなたの心がスッキリするまでお話しさせていただきます。

ユートピア保険サービス

TEL.0883-24-9103 (9:00~17:00)
定休日：日曜、祝日 鴨島町麻植塚384-6
R1 922沿・渡辺医院隣・P有

[電力消費機器] テレビを省エネモードに設定し、画面の輝度を下げ、不要な時は消す。

夜間・休日在宅当番医表

7月・8月

☆平日/18時～22時 ☆休日/9時～13時、14時～18時、19時～22時
 ☆○印は、休日診療日
 ☆吉野川市ホームページにも「夜間・休日当番医」の案内があります。
 ☆日本中央テレビ、ケーブルネットおえでも放送しています。
 ☆変更になる場合がありますので、必ず当番医または徳島中央広域連合
 (☎26-1190) でご確認の上、受診してください。
 ☆問い合わせ/市健康推進課 ☎22-2268 FAX22-2245

7月	8月	医院名	電話番号	7月	8月	医院名	電話番号	7月	8月	医院名	電話番号
8	12	杉山医院	25-2802	㊸		石原内科循環器科	24-2536		7	渡辺医院	24-7177
9	11	松永医院	42-2110	㊹		グリーン耳鼻咽喉科	24-2488		⑨	麻名内外科クリニック	26-0020
10	8	矢田医院	25-2006	25	26	工藤内科医院	42-3113		⑩	さくら診療所	42-5520
11	13	木村内科胃腸科	24-6413	㊻		森住内科医院	22-3010		14	美摩病院	24-2957
⑫		鴨島耳鼻咽喉科	24-8070	27	28	井内内科	24-3070		⑬	かなめ小児科内科クリニック	26-0310
13	20	糸田川眼科	24-2531	28	27	杏和医院	22-0333		31	中西内科クリニック	42-6755
14	19	阿部整形外科	24-4880	29	29	高橋皮膚科クリニック	24-5122	小児救急医療体制 <ul style="list-style-type: none"> ●徳島市夜間休日急病診療所 (☎088-622-3576) ●県立中央病院 (☎088-631-7151) 〈月～土〉 8時30分～19時30分最寄りの医療機関 19時30分～22時30分 徳島市夜間休日急病診療所 22時30分～翌8時30分 県立中央病院 〈日・祝日〉 9時00分～17時00分 徳島市夜間休日急病診療所 18時00分～22時30分 徳島市夜間休日急病診療所 22時30分～翌8時30分 県立中央病院 ●吉野川医療センター (☎26-2222) 診療日 日曜日 診療時間 9時～16時 (直接問い合わせてください)			
15	18	鈴木内科(敷地)	24-5880	30	⑳	知恵島皮膚科診療所	36-9012				
16	17	谷医院	42-2353	31	㊼	あおぞら内科	22-1311				
17	22	鈴木内科(喜来)	24-3413		1	よしのがわ往診診療所	36-1850				
18	24	岸整形外科	25-3133		②	山下耳鼻咽喉科クリニック	42-7533				
⑰		リバーサイドクリニック岡田	24-8884		3	糸田川クリニック	24-7555				
20	15	鴨島病院	24-6565		4	石原小児科	24-2388				
21	21	富本医院	42-3123		5	古本内科クリニック	24-7377				
22	25	大内整形外科	24-3058		6	四宮医院	25-2016				

いざという時のために毎月少々の掛金で

三倉屋互助会

セレモニー セレモニー
みくらや会館 **みくらや西ホール**

鴨島町鴨島521 川島町学字北久保118
 TEL(0883)24-2195(代) TEL(0883)25-6255
 FAX(0883)24-2197 FAX(0883)25-6256

フリーダイヤル 0120-24-2195

土地家屋調査士・行政書士

鎌田真一事務所

- ① 所有する土地と隣の土地との境界がわからない
- ② 家屋を新築、増築、取壊したとき
- ③ 相続に関する疑問や質問 (遺産分割協議書の作り方)

わからないことがあればいつでもご相談ください

吉野川市鴨島町西麻植字中筋141 鎌田真一事務所 検索
 ☎0883-36-9830

welcome!

阿波土柱の湯 2F AWAのBOUL!

初心者 大歓迎 (会員制)

●営業時間/午前11:00～午後10:00
 ●定休日/木曜日
 ●料金プラン
 会員登録料 ●大人:500円 ●子供:350円
 ※施設をご利用いただく前に、会員登録が必要です。

●大人:1時間 500円～
 ●子供(小学生以下):1時間 350円～
 ●レンタルシューズ:200円
 ●レンタルチーク:100円

初心者、女性や子供も楽しめるスペースです!
 ※小学生以下の方は保護者同伴でご利用ください。
 ※18歳未満の方は保護者の同意が必要です。
 ※動きやすい服装と替えの靴下をご持参ください。
 (Tシャツや半パンツ、ジャージ等でOK)

阿波土柱の湯 ボルダリングスペース 徳島県阿波市阿波町北正広205-1
AWAのBOUL ☎0883-35-5471 <http://dechuonoyu.com/>

有料広告を募集しています

詳細は、市市長公室
 (☎0883-22-2203、FAX0883-22-2244)
 まで問い合わせください。

◇◇◇◇◇◇◇◇◇◇ 図書館だより ◇◇◇◇◇◇◇◇◇◇

※新型コロナウイルス感染防止のため、イベントを中止または延期する場合がありますので、ご了承ください。

鴨島図書館 (市民プラザ内 市民センター3階)
☎22-2004 FAX22-2014

- ◆開館時間
午前9時～午後7時
- ◆7月、8月の休館日
火曜日、月末資料整理日(7月31日(金)、8月31日(月))
- ◆おはなし会
とき 毎週土曜日 午前10時～10時30分
ところ 鴨島図書館内読み聞かせコーナー
- ◆よみっこ★か～ものおはなし会
とき 8月8日(土) 午前10時～10時30分
ところ 鴨島図書館内読み聞かせコーナー
- ◆ワークショップ「絵本を発見しよう」
とき 7月19日(日) 午後2時～4時
ところ 市民センター2階多目的室 (中)
講師 中 洋子さん
- ◆歴史講座「吉野川市の文化に尽くした人々」
とき 7月26日(日) 午後2時～4時
ところ 市民センター2階多目的室 (中)
- ◆子ども映画会「トムとジェリー」
とき 8月16日(日) 午後2時～3時
ところ 市民センター2階多目的室
※上記イベントは全て無料。当日、直接会場にお越しください。
- ◆阿波和紙でランプシェードを作ってみよう！
とき 8月23日(日) 午後2時～3時30分
ところ 市民センター2階多目的室
参加費 300円
対象者 小学生と保護者5組10人
※申し込みが必要です。8月1日から受付開始。

川島図書館
☎25-3141 FAX25-5382

- ◆開館時間
午前10時～午後6時
- ◆7月、8月の休館日
水曜日、祝日、月末資料整理日(7月31日(金)、8月31日(月))
- ◆七夕飾り
ところ 川島図書館1階ロビー
- ◆手作り教室 (遊山箱)
とき 7月26日(日) 午後1時30分～3時30分
ところ 川島図書館2階
講師 西山 欣子さん ※事前申し込みが必要です。
- ◆写真展「空缶と植物Ⅲ」川村 泰史
とき 8月1日(土)～30日(日)
ところ 川島図書館1階ロビー
※参加費はすべて無料です。



山川図書館
☎42-5222 FAX26-4101

- ◆開館時間
午前10時～午後6時
- ◆7月、8月の休館日
月曜日、祝日、振替休日(8月11日(火))、
月末資料整理日(7月31日(金)、8月28日(金))
- ◆おはなし会
8月8日(土) 午後2時から(約30分間) / 毎月第2土曜日開催
- ◆子ども映画会 ※映画会は当面の間中止させていただきます。

(有)クリーンエンゼル
各種ごみの処理いたします!!

ごみのことならおまかせください!

ご一報ください。お見積もり無料です。
TEL:0883-25-3636
吉野川市川島町山田字芝生39番地6

スタッド 高原教室
夏休み特別学習

7/20(月)～8/31(月) 期間中5,000円/1教科で受講できます!

- ◆4技能の小学英語 指導対象: 幼児～高校生
- ◆無学年のプリント教材 指導者: 中谷 敬子
- ◆指導教科: 国教英 連絡先: 090-9555-9699
- ◆コンピュータ学習(CAI) 所在地: 高原字関135-5 JR牛島駅 徒歩5分

1日体験入学

募集中!!

お気軽にお問い合わせください!!



大人の学校 悠遊大學

生きる場所

遊ぶ場所

学ぶ場所

お問合せ 悠遊大学事務局

〒771-2107 徳島県美馬市美馬町字八幡115番地 (重清西小学校内)

☎0883-55-2951

担当 藤丸

[電力消費機器] 長時間使わない機器はコンセントからプラグを抜く。

青少年育成補導

本

市立川島中学校 喜多 琉碧

僕にはたくさん種類があり
読んでもらう人に知識を
与えるのが
僕の役目である

その一つの知識で
人の人生を
変えるのが
僕の役目である

「ぶんげい麻植第15号」より

保護者の皆さんへ

● 非行防止のために子どものサインを見逃さない

子どもたちは、いつも小さなサインを送っています。少年非行へ踏み込んでしまうきっかけが必ずあり、その兆しが言動などに表れます。言葉遣いが荒くなったり、帰宅

時間が遅くなったりするなど、その小さな変化が非行へのシグナルかもしれません。そして、大人が子どもに無関心なあまり、このシグナルに気付かず、子どもが非行への道を歩き始めてしまうこともあります。

● 普通の子どもが非行や犯罪に

最近の少年犯罪事件の中には「まさかあの子ども」と誰もが驚くケースが多々あります。日頃からきちんと学校に通い、まじめに勉強しているようでありながら、大人たちの知らないところで非行に走ってしまう子どもたちもいるのです。

子どもたちと向き合おう 温かく見守りましょう

非行や凶悪犯罪、いじめの多発…。子どもたちをめぐることが深刻になっていきます。このような子どもの問題には、社会のあり方が反映していると考えられます。

地域の子どもは、地域で育てるといふ気持ちで、子どもたちを温かく見守り支えていく、それが「地域のおじさん、

おばさん運動」です。あなたも、「地域のおじさん、おばさん」になってください。

☆例えば、こんなことからいいんです。

● 子どもたちに、声かけをする

身近な子どもたちに「おはよう」「こんにちは」と、声をかけ顔見知りになってください。そして、子どもたちが困っていたり、寂しそうな表情を見たら、優しく声をかけてあげてください。

● 子どもたちを事故や犯罪から守る

近くに、事故につながる危険な箇所はないですか。子どもたちを誘惑したり、犯罪に巻き込んだりする恐れのある場所はありますか。

地域の環境をそういった視点から再点検してください。一人一人ができる行動で、子どもたちを守っていただけるようご協力をお願いします。

連絡先・問い合わせ

市青少年育成補導センター
☎ 25-6620
FAX 25-6621

家族葬から社葬、
四十九日・年忌法要

鴨島ベルベ玉鳳院

仏事全般 GYOKUHOUIN 24時間受付 088-665-4000

WEBサイトから 検索、ベルベ 法要 bellbe.net

初心者未経験の方大歓迎!

ポスティング 月給例 900円 9万円以上

簡単なチラシ配布 各種社保完備万全の体制!

約50~70件程度/日 働きやすい職場です!

勤務日/基本・月~金曜10:00~15:00(1日3~5時間、週3日の出勤からOK) 要普免(マイカー通勤可)
お気軽にお問い合わせください 面接日時を相談の上、決定 Tel.088-665-4000 [株田/今枝まで]

親切 丁寧 安心 サポート!

インターネットは ZAQ光

吉野川市のケーブルテレビ 日本中央テレビ株式会社

☎0883-22-1501 http://www.jctv.ne.jp

住友の配達メニュー

ステーキ弁当(1,480円+税)など お弁当も多種ご用意! 詳しくはホームページをご覧ください!

ローストビーフ弁当 2,880円+税 (税込3,110円)

なでしこ弁当 2,000円+税 (税込2,160円)

5,000円以上で無料配達 [配達エリア] 阿波市/吉野川市/上板町

年中無休 ハートプラザ住友 088-695-3224 阿波市土成町土成字大法寺8番地

※食材の入荷状況によりメニュー内容が変更になる場合があります。 ※写真はイメージです。

【電力消費機器】消費電力が大きい電気製品の日中(午後1時~4時)の使用をできるだけ避ける。



故郷を知る!!

第26回



吉野川市指定名勝 水神の滝

指定年月日：1982(昭和57)年3月15日指定
所在地：吉野川市川島町山田
所有/管理者：吉野川市

お雄滝、め雌滝、ちやぶちお茶淵という3つの滝を総称して「水神の滝」という。

最大の落差は雄滝で、約20mである。湯吸山の縦横に起伏した谷底の溪流がなす滝である。雄滝から20m上流に雌滝、雌滝から30m上流にお茶淵がある。昔は滝の上に水神を祀り、干ばつとき、神職が滝つぼに入ると、不思議に雨が降ったという言い伝えがある。滝の名称は、水神の祠に由来するという。

谷をさかのぼった岩の断面には白蛇が群がり躍る紋様があり、蛇石と呼ばれたという。また、滝の周辺には紫雲石があり、藩政時代には、「お禁め石」として領外への持ち出しが禁止されていたという。



サマージャンボ7億円

(1等5億円・前後賞各1億円合わせて)

サマージャンボミニ1千万円

(1等1千万円)



この宝くじの収益金は市町村の明るく住みよいまちづくりに使われます。

各1枚 300円

7月14日(火) 2種類同時発売!

発売期間 7/14(火)~8/14(金)

公益財団法人徳島県市町村振興協会

編集後記

7月になりました。いよいよ夏本番！と言いたところですが、今年はそのはいかないようです。

この半年間で私たちの生活は大きく変わってしまいました。いつもはしなかったマスクは手放せなくなり、人混みは避けて行動し、好きなお酒も外で飲むということが少なくなっていました。

ところで皆さんはテイクアウト、利用されていますか？私は毎週いろいろなお店の料理をテイクアウトして「宅飲み」を楽しんでいます。吉野川市では「食べて応援！吉野川市おうちごはん」と題してお持ち帰りできる飲食店さんを紹介しています。市ホームページにも掲載していますので、皆さんも是非チェックしてみてください。



(編)

本号に掲載している各種行事・イベント等は、新型コロナウイルス感染拡大防止に配慮し、開催を中止または延期する場合がありますので、詳しくは担当課もしくは主催者に問い合わせください。