

よしのかわ

10月号
2018.10.10
vol.169



市民のうごき

住民基本台帳 (前月比)		
計	41,484	(-13)
男	19,703	(-7)
女	21,781	(-6)
世帯数	18,025	(+39)
※65歳以上人口		
計	14,721人	男 6,408人 女 8,313人
平成 30 年 9 月 1 日現在		

(雄大な吉野川<川島町>)

CONTENTS

◆市政の窓	2~4
◆平成 29 年度決算	5~7
◆平成 29 年度水道事業会計決算	8
◆情報ひろば	16~19

市政の窓



8月27日に開会した、平成30年9月吉野川市議会定例会開会日、川真田市長は、平成30年度のこれまでの成果と今後の市政運営方針について、その所信を表明し、市民の皆さんや市議会に理解と協力を求めました。要旨は次のとおりです。

吉野川市アリーナ・交流センター（仮称）

都市再生整備事業の核となる吉野川市アリーナ・交流センター（仮称）については、去る7月18日、起工式を挙行し、建設工事に着手しました。中心市街地の活性化を図るため、地域でのスポーツ振興、子育て支援、社会福祉、文化芸術等の活動・交流拠点として誇れる施設となるよう平成32年1月の完成を目指し、建設を進めていきます。

中央美化センター跡地 多目的運動場の整備状況

現在、敷地造成工事は順調に進んでおり、進捗は5割程度となっています。また、人工芝工事および

フェンスやナイター設備などの建築物等附帯工事についても契約を締結し、着工に向けて準備を進めています。

地域スポーツの振興と市民の体力向上を図るとともに、県中央部の新たな屋外スポーツの拠点施設として、平成30年度中の完成に向け整備を進めていきます。

（仮称）鴨島東地区認定こども園

工事は、おおむね計画どおりに進み、現在、鉄骨の躯体工事がほぼ完了し、今後は屋根工事・外壁工事へと移り、来年1月末に新園舎が完成する予定です。

なお、名称については、これまで保育所や中学校の名称で、地域の皆さんに親しみのある「鴨島東」という名称を

冠した「鴨島東こども園」を予定しています。園児の笑顔があふれ、多くの市民の皆さんに愛されるこども園となるよう、引き続き事業に取り組んでいきます。



子育てに優しいまちづくり

●阿波っ子はぐくみ保育料助成拡大事業（3〜5歳児・第2子保育料無償化）

平成30年4月から、これまでの第3子以降無償化に加え、所得の制限なく第2子の保育料を半額にするなど、市民の皆さんにとって負担の少ない保育料制度を独自の政策として進めてきました。

徳島県議会6月定例会において、県の施策として保育料無償化を第2子まで拡大する方針が示され、県では9月補正予算での対応を視野にしているとのことであり、本市においても速やかに、当該補助

事業を活用できるよう、その対象となる子どもの保育料無償化に要する経費を、9月補正予算に計上したところであります。

●準要保護児童・生徒就学援助費の前倒し支給

経済的理由により、就学が困難と認められる家庭を対象にした「就学援助における新入学児童・生徒の学用品費」については、これまでは入学した年度の7月に支給していましたが、来年からは、入学前の3月から支給できるようにします。

これにより、出費が多くなる入学時期の際に負担軽減をはかることが可能となります。

今後とも、より一層「子育てに優しいまちづくり」を推進していきます。

教育に強いまちづくり

●外国語活動と英語教育の充実

グローバル社会を生きる子どもたちに求められる力を育成するため、外国語活動と英語教育の充実を目指した施策を推進しています。

昨年度に引き続き実施した、夏休みの「イングリッシュキャンプ」には、小学生は日帰り、中学生は1泊2日で開催しました。

A L T（外国語指導助手）とともに、ゲームやプレゼンテーションを行い英語に親しましました。

また、本年度から小学校に英語専科の教員を1人配置するとともに、8月からA L Tを1人増員して6人体制とし、英語教育に力を注いでいるところです。

今後こうした施策を通して、小中学校での外国語活動や英語教育の充実を図っていきます。



イングリッシュキャンプにてゲームを楽しむ子どもたち

●部活動の在り方に関する方針と夏季休業中の学校閉庁日

働き方改革が進む一方、教育現場における労働環境の是正は、進まない状況があります。その一因といわれている中学校での部活指導の負担軽減を図るためスポーツ庁が策定した「ガイドライン」と徳島県が策定した「方針」のつとより、「吉野川市部活動の在り方に関する方針」を作成しました。

この方針において、部活の休養日は、平日週1日、週末1日以上を設定するとともに、活動時間も平日2時間程度、週末3時間程度としており、校長は各部活動の休養日と活動時間などを設定および公表し、その運用を徹底することとしています。

また、教職員の休暇取得を推進し、心身の健康増進を図ることを目的に、8月12日から15日までの4日間の平日を学校閉庁日として、日直を置かない日としました。

限られた時間の中で児童生徒と接する時間を十分に確保し、真に必要な総合的な指導を持続的に行うことができる

よう取り組んでいきます。

地域の個性を生かしたまちづくり

●中山間地域交流拠点整備事業

昨年度、旧種野小学校を中山間地域の交流拠点施設として整備する方針などを示した「中山間地域交流拠点整備計画」を策定し、本年度は、この計画に基づき、具体的な改修に向けた設計を実施します。

施設の現状利用を基本に、最小限の整備で小さくスタートする方針ですが、旧種野小学校の築年数などを考慮し、長寿命化も同時に図ることにしています。

具体的には、住民の憩いの場、体験・学習ルーム、調理室、簡易宿泊施設、サテライトオフィス誘致スペースなどの多目的複合施設として改修する方針で進めていきたいと考えています。美郷内外の方と交流できる、「シェアリング・エコノミー」の考え方を取り入れた新しい形の「公の施設」として整備し、平成32年4月の供用開始を目指します。

●林道・倉羅川井峠線開通

平成10年の着工から20年を経て、本年3月に全線開通し、11月1日には、関係者を招いて「開通式典」を開催する運びとなりました。

本路線は、美郷から神山町を経て、美馬市木屋平に連絡する延長約10km、幅員4m、利用区域面積534ヘクタールの林道であり、地域の主要道や作業道などと連結でき、当地域の有機的な路網形成を図ることが可能となります。

また、災害時に国道などの迂回路としても機能するものであり、本市の森林整備のみならず、災害対策にも寄与するものと期待しています。

●美郷の地域ブランド向上

美郷梅酒まつりテレビ企画事業で、7月20日、四国放送のゴジカル番組内で1回目の放送があり、美郷で実際に梅酒づくりの体験をしながら美郷の魅力伝えていただきました。今後も引き続き情報発信を行い、全国初の梅酒特区として認定された美郷の梅酒が、愛され進化し続けるよう知名度の向上を図ります。次に、地域ブランドを活用

し、地域経済の活性化を進めるためには、地域を挙げた取り組みを推進していくことが必要となります。このことから、中小企業地域資源活用法に基づく本市の「ふるさと名物」を、「全国初の梅酒特区、美郷で育つ「梅」を活用した梅加工品群及び産業観光」として宣言し、県内外へ積極的な情報発信を行い、美郷の地域ブランドのさらなる向上を目指します。



「美郷の梅酒」飲みごたえ、味わいに自信

●東京オリンピック・パラリンピックに向けた四国八十八景プロジェクト

四国八十八景プロジェクト

とは、2020年に開催される東京オリンピック・パラリンピックに向け、四国を訪れる観光客の増加を図るため、四国らしさの感じられる素晴らしい景観を、「四国八十八景」として選定し、その魅力を広くプロモートしていく取り組みです。

この度、川島町の「岩の鼻展望台」からの景観が『眼下に広がる悠久の大河「四国三郎 吉野川』として、四国八十八景に選ばれました。

これを大きなチャンスとして捉え、2020年で終わらせることなく、遍路文化と組み合わせた大きな観光資源として、国内外へ情報発信していきます。



展望台から望む雄大な吉野川



安全・安心なまちづくり

●危険ブロック塀への対応

6月18日に発生した大阪府北部地震により、高槻市立小学校のブロック塀が倒壊し、痛ましい事故が起きました。

6月22日と25日に市内幼小・中学校および認定こども園の緊急ブロック塀点検を実施したところ、22施設中ブロック塀を有する施設は12施設。そのうち11施設において、基準に適合していないことが判明しました。

今後、児童生徒の安全性の確保のため、緊急性を有するブロック塀から順次改修工事を進めていきます。

また、沿道沿いの塀は倒壊すると危険だけでなく、災害時の避難や緊急車両の通行の妨げにもなります。このことから、市内に数多く存在する民間のブロック塀についても、安全対策が必要であると考えています。

本市としては、広報よしのがわや市ホームページにより、所有者の皆さんによる自己点検の実施をお願いし、安全性に問題のあることが判明した

場合には、補修や撤去をするよう呼び掛けていきます。また、取り壊しについて費用の一部を補助する制度を創設し、「危険なブロック塀」の除却を促進し、市民の安全・安心の確保を図っていきます。



安全性の確保に向け施設などを点検

●徳島中央広域連合・西消防署新築工事

8月17日に、西消防署新築工事の起工式が行われ、来年8月には本体工事が完成する予定です。

現在の庁舎は、昭和46年に開署してから47年が経過し、建物の老朽化が著しく、施設の機能などに課題もあつたことから、現代の消防署に必要な機能を兼ね備えた施設へと整備します。

新たな施設では、災害時において自立運用が可能なよう

に自家発電設備などの自立インフラや救助訓練施設の整備もします。

地震などのあらゆる「災害に強い消防活動拠点施設」としての充実を図り、地域の安全・安心な暮らしを確保する環境を整えていきます。

●避難所の施設整備、備蓄品の充実

避難所によっては、和式トイレが多く、高齢者や車椅子使用の身体障がい者にとつては、トイレの使用が極度に困難となります。このことから県の補助事業である「とくしまゼロ作戦緊急対策事業」を活用し、避難所設備の充実を図っていきます。

トイレの整備については、ふるさとセンター屋外の1カ所以外、全て洋式に改修します。他の主要な避難所には、ラップ式トイレ（排泄物の水分を凝固剤で凝固させ、臭気や細菌を密封し、衛生的に処理できるトイレ）などを配備し、避難した皆さんのトイレを確保するとともに、要配慮者にも対応できる備蓄品を配備します。

また、備蓄品としてエア

テントや照明器具などを備えることにより、避難所生活でのプライバシーの確保や夜間照明の充実を図りストレスの軽減に努めます。

●河川監視カメラ整備などの防災体制

本市では、河川監視カメラを市内7河川、9カ所に設置して、リアルタイムでの河川の映像を避難情報の発信などに役立てています。

監視カメラの映像は、避難の際の判断材料となるよう市ホームページにおいて公開し、市民の皆さんと情報共有を図っています。

今回、3台の河川監視カメラを更新し、機能強化により夜間でも見やすいよう赤外線感度を上げ、画像の解像度も高くなっています。

河川監視カメラの効率的な活用で、これからも情報の迅速かつ正確な伝達に努め、防災・減災対策を推進します。

議会だより

決算認定

◇平成29年度吉野川市一般会

計歳入歳出決算認定
 ◇平成29年度吉野川市国民健康保険特別会計歳入歳出決算認定などの特別会計の決算認定6件
 （決算のあらましは、5～7ページに掲載）

◇平成29年度吉野川市水道事業会計決算認定
 （水道事業会計決算のあらましは、8ページに掲載）

予算

◇平成30年度吉野川市一般会計補正予算（第2号）

歳入歳出それぞれ2億8575万8千円を追加し、総額を23億5888万円としました。

◇平成30年度吉野川市国民健康保険特別会計補正予算（第1号）など特別会計の補正予算4件

人事

◇公平委員の選任について
 任期満了に伴い再度委員に選任するため、議会に対して同意を求めたものです。

小松美智子（こまつ・みちこ）氏 75歳、川島町三ツ島

平成29年度 決算

平成29年度の吉野川市の決算が、9月市議会定例会で認定されました。一般会計および特別会計の収支は、すべて黒字となり、「地方公共団体の財政の健全化に関する法律」に基づく健全化判断比率と資金不足比率は、すべて基準以下となりました。

ここでは普通会計（※）という区分を用いて決算の概要を説明していきます。

※普通会計とは、地方公共団体の財政状況を統一的に把握し、財政比較するために使われる会計区分のことで、

普通会計 決算概要等

平成29年度普通会計の決算額は、歳入総額238億8348万4千円、歳出総額234億8万4千円、歳出総額229億5945万9千円となり、平成30年度への繰越事業に充てる1億2759万2千円を差し引き、実質収支は7億9643万3千円の黒字となりました。

平成29年度決算により、普通会計の市の預貯金にあたる基金残高は、3億3178万5千円減の116億6247万4千円に、市の借金にあたる市債残高は、10億1251万2千円増の235億3413万2千円になりました。

普通会計 歳入

市に入ってくるお金は、大きく「自主財源」と「依存財源」に分けることができます。自主財源は、市が自主的に収入できる財源のことで、市税、使用料、手数料、財産収入、基金からの繰入金などが該当します。これに対し、依存財源は、国や県の意思によって定められた額を交付される財源のことで、国・県支出金、

地方交付税のほか、市債などが該当します。

○自主財源

自主財源は、前年度と比較して、高越小学校・子ども園整備事業などの普通建設事業費が増加したことに伴い基金からの繰入金が増となったことなどにより、自主財源全体では16億9360万9千円の増となりました。自主財源の歳入総額に対する割合は32.6%。

○依存財源

依存財源は、地方交付税が合併支援策としての加算が年々縮減されているため3億4666万8千円減少した一方、普通建設事業費に充てる市債が17億2760万円増加したことなどにより、依存財源全体では、15億5455万円の増となりました。依存財源の歳入総額に対する割合は67.4%（前年度比3.0ポイント増）となっています。

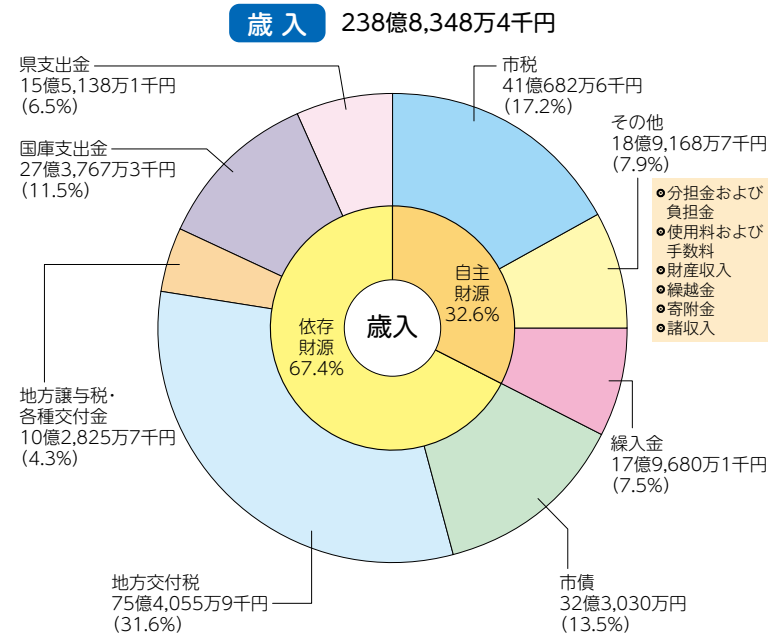

家計簿にたとえると

市の財政状況をより分かりやすくお伝えするため、平成29年度の普通会計決算を家計簿にたとえてみました。ここでは、平成29年度普通会計決算額を約1/10,000にして計算しています。

収入

区分	金額(円)	構成比(%)	対応する決算
給料	411,000	17.2	市税
パート収入	40,000	1.7	使用料・手数料、分担金
雑収入	41,000	1.7	寄附金、諸収入
資産の売り払いなど	11,000	0.5	財産収入
前年からの繰越金	97,000	4.0	繰越金
預金の取り崩しなど	179,000	7.5	繰入金
親からの仕送り	1,286,000	53.9	地方交付税、国・県支出金、地方譲与税など
銀行からの借入	323,000	13.5	市債
合計	2,388,000	100.0	

支出

区分	金額(円)	構成比(%)	対応する決算
生活費	571,000	24.9	人件費、物件費
ローン返済	239,000	10.4	公債費
家の増改築など	406,000	17.7	投資的経費
家や車の維持修繕	6,000	0.3	維持補修費
子どもへの仕送り	278,000	12.1	繰出金
自治会費、加入組合費など	231,000	10.0	補助費等
医療・介護・教育費	418,000	18.2	扶助費
雑支出	1,000	0.0	投資および出資金・貸付金
定期預金	146,000	6.4	積立金
合計	2,296,000	100.0	

存財源の歳入総額に対する割合は67.4%（前年度比3.0ポイント減）となっています。

市民一人あたりに換算すると

基金(預貯金)残高 278,687円 市債(借入金)残高 562,372円

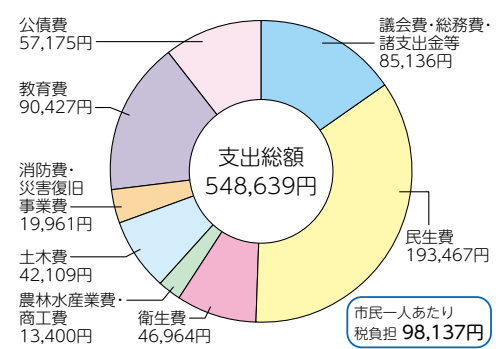

議会費・総務費・諸支出金等	民生費	衛生費	農林水産業費・商工費
議員報酬や議会運営の経費、庁舎管理や総合的な管理事務等に要する経費	障がい者・高齢者・児童福祉、生活保護等に要する経費	各種検診などの保健活動やごみ・し尿処理等に要する経費	農林水産業の振興や商工観光等に要する経費
土木費	消防費・災害復旧費	教育費	公債費
市道整備や市営住宅の維持管理等に要する経費	消防団活動や災害復旧に要する経費	学校施設の整備や教育(幼稚園、小中学校、社会教育)、スポーツ振興等に要する経費	事業を行うために市が借り入れたお金に対する返済金

※H30.1.1現在の住民基本台帳人口(41,848人)で換算。
※基金残高および市債残高については、普通会計のみの数値であり、市全体をあらわすものではありません。

普通会計 歳出

市が支払うお金は、その性質により、大きく「義務的経費」、「投資的経費」、「その他の経費」の3つに分けることができます。

○義務的経費

義務的経費は、その支出が義務付けられ、任意に削減できない経費であり、人件費、扶助費、公債費がこれに該当します。平成29年度の義務的経費は、人件費、公債費が増加した一方、扶助費が臨時福祉給付金の終了などで1億7183万1千円減少したことなどにより、義務的経費全体では、5097万2千円の減となり、歳出総額に対する割合は43・7%(前年度比7・5ポイント減)となりました。

○投資的経費

投資的経費は、その支出の効果が資本形成に向けられ、施設等がストックとして将来残るものに支出される経費であり、普通建設事業費と災害復旧事業費がこれに該当します。普通建設事業費は、平成28年度からの継続事業である高越小学校・こども園整備事業

歳出 229億5,945万9千円 (性質別構成比)

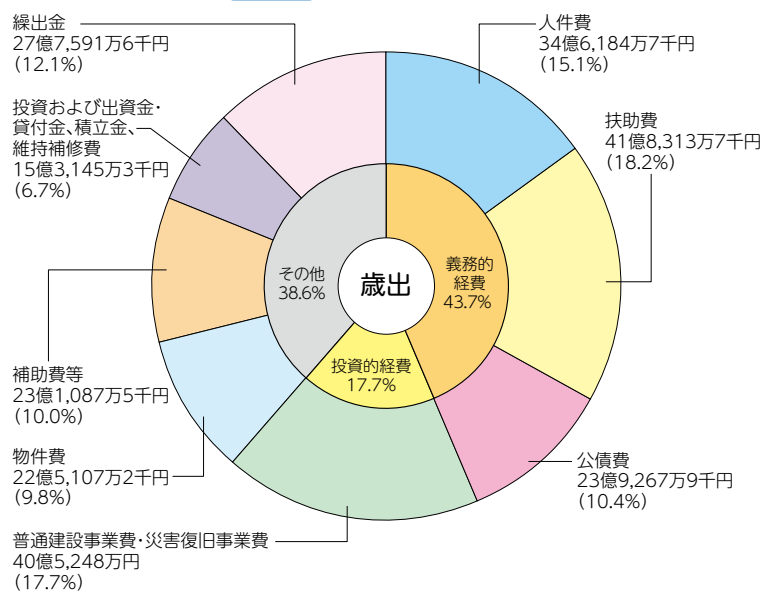

○その他の経費

業および各認定こども園整備事業や、平成29年度から新たに麻植協同病院跡地を整備する都市再生整備事業や消防防災活動拠点整備事業に着手したため22億9243万2千円の増加となりました。投資的経費全体では、23億3391万5千円の増となり、歳出総額に対する割合は17・7%(前年度比8・9ポイント増)となりました。

その他の経費は、義務的経費、投資的経費以外の経費であり、物件費(委託料や消耗品費などの需用費など)、積立金、維持補修費、特別会計への繰出金、補助費等(一部事務組合への負担金など)がこれに該当します。平成29年度では、基金への積立金の増加や橋りょう点検委託料、高越小学校・こども園整備事業

まとめ

合併支援措置のひとつである合併特例債の発行期限を迎える前に、平成29年度から3年間を最大の効果を上げるための合併まちづくりの総仕上げ期間とし、地方創生のもと人口減少対策や地域経済の活性化を図るため、予算と施策の重点化を進め、将来世代のため真に必要な事業に積極的に取り組んでいます。

人口減少や少子高齢化による社会保障経費の増加、公共施設等の老朽化対策などの課題に引き続き適切に対応していく必要があることから、今後も厳しい財政運営が続くことを見据え、新たな歳入の確保、事業の取捨選択や業務改善による更なる歳出の削減に努め、持続可能な財政基盤の構築を目指します。

特別会計の決算状況

会 計 名	歳 入	歳 出	差 引 額
国民健康保険特別会計	57億8,189万6千円	56億2,077万9千円	1億6,111万7千円
介護保険特別会計	53億5,881万3千円	52億4,802万4千円	1億1,078万9千円
公共下水道事業特別会計	10億3,760万5千円	10億1,820万4千円	1,940万1千円
特定環境保全公共下水道事業特別会計	4億118万1千円	3億8,723万1千円	1,395万円
農業集落排水事業特別会計	1億6,945万1千円	1億6,315万1千円	630万円
後期高齢者医療特別会計	6億3,308万8千円	6億3,154万2千円	154万6千円

健全化判断比率・資金不足比率の公表

地方公共団体は、「地方公共団体の財政の健全化に関する法律」に基づき、健全化判断比率と資金不足比率を算定し、監査委員の審査に付した上で、議会に報告後、公表することが義務付けられています。

本市の健全化判断比率と資金不足比率は、いずれも「早期健全化基準」「経営健全化基準」を下回っています。

1. 健全化判断比率

指標の名称	吉野川市 平成29年度	早期健全化 基準	財政再生 基準	説 明	平成28年度 (参考)
実質赤字比率	—	13.01%	20.0%	一般会計等の実質赤字額の標準財政規模に対する比率です。	—
連結実質赤字比率	—	18.01%	30.0%	市の全会計を対象とした実質赤字額の標準財政規模に対する比率です。	—
実質公債費比率	9.8%	25.0%	35.0%	一般会計等が負担する元利償還金等の標準財政規模に対する比率です。	9.7%
将来負担比率	34.4%	350.0%		公営企業、一部事務組合、土地開発公社なども含め、一般会計などが将来負担すべき実質的な負債の標準財政規模に対する比率です。	42.3%

※実質赤字比率と連結赤字比率は、実質赤字額および連結実質赤字額がないため、「—」と表示しています。

※標準財政規模…地方公共団体が、標準的な状態のとき、通常収入されるであろう経常一般財源の規模を示したものです。

2. 資金不足比率

特別会計の名称	吉野川市 平成29年度	経営健全化基準	説 明	平成28年度 (参考)
水道事業会計	—	20.0%	公営企業会計ごとの資金不足額の事業規模（料金収入など主たる営業活動から生じる収益などに相当する額）に対する比率です。	—
公共下水道事業特別会計	—	20.0%		—
特定環境保全公共下水道事業特別会計	—	20.0%		—
農業集落排水事業特別会計	—	20.0%		—

※資金不足比率は、全会計とも資金不足額がないため、「—」と表示しています。

●問い合わせ 市企画財政課 ☎22-2221 FAX22-2244



平成29年度水道事業会計決算のあらまし

平成29年度末の給水戸数は1万5,916戸、年間総配水量は527万9,237m³です。

水道事業会計は、①「収益的収支」と、②「資本的収支」の2本立てで会計が成り立っています。平成29年度決算については、それぞれ次のとおりです。

① 収益的収支(消費税抜き)

収益的収支とは、水道水をつくり、皆様のご家庭に送り届けるための経費と、その財源です。平成29年度は、約4,939万円の黒字になりました。これは、老朽管更新・施設耐震化事業など将来の水道施設の建設事業や、経営の安定化資金などに使用します。

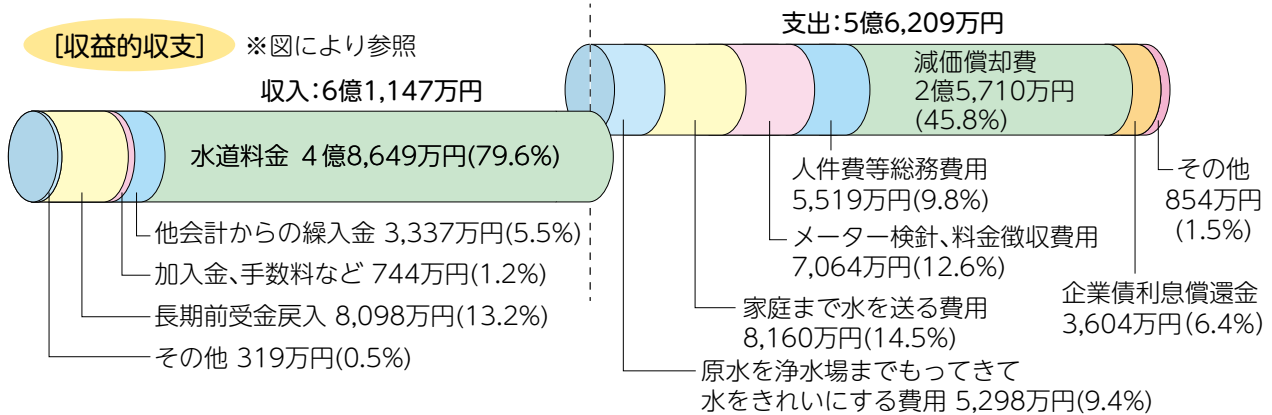

② 資本的収支(消費税込み)

資本的収支とは、水道施設を整備拡充するための経費と、その財源です。資金不足額は、減価償却費などの内部留保資金（現金を伴わない支出）で補てんしました。

建設改良費のうち、主な建設事業は次のとおりです。

- 天島・乗島線水道管布設替工事
- 源光寺・近久線水道管耐震化工事
- 三島7号線水道管布設工事

給水原価とは、有収水量1m³をお届けするために必要な費用です。今年度は129円かかったことになりました。費用の内訳は右の図のとおりです。（※図参照）

今後とも市民の皆さんの信頼に応えるべく、安心かつおいしい水の供給と健全経営に努めていきます。ご協力よろしく申し上げます。

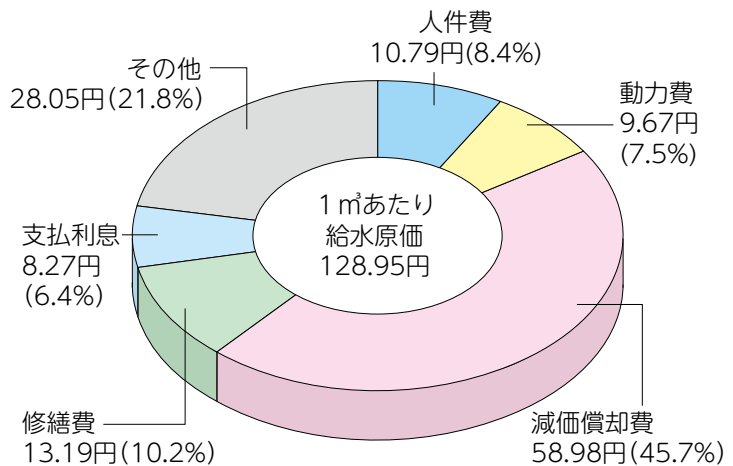
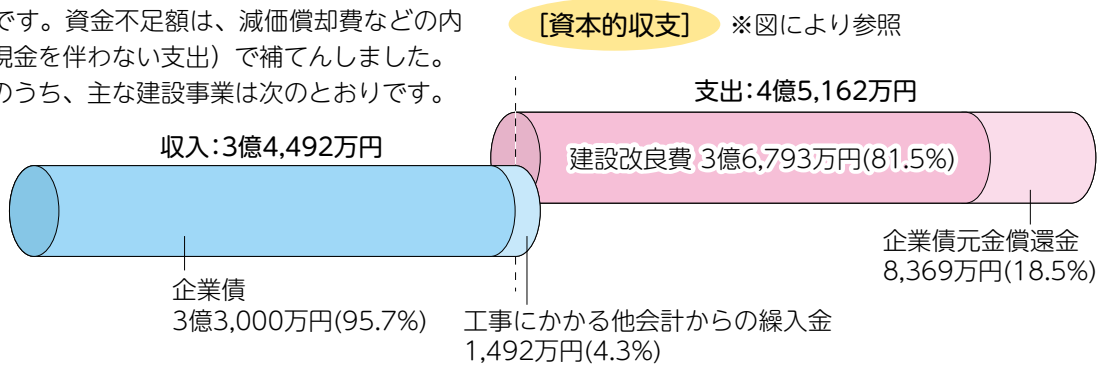

● 問い合わせ 市経営企画課 ☎22-2259 FAX22-2254

お申し込み受付中



すべての手続き一度で簡単
**便利で安心な
口座振替を!!**

3つの便利と2つの安心

- ★統一様式で一度にすべての手続きが出来るので**簡単・便利**です。
- ★あなたの指定した口座から、自動的に振り替え納付ができるので、手間がかからず**便利**です。
- ★わざわざ金融機関や市役所の窓口に出向いて支払う必要がないので**便利**です。
- ★納付のために現金を持ち歩く必要がないので、**安全・安心**です。
- ★納め忘れがなくなるので、忙しいときでも**安心**です。

近くて簡単ずーっと安心

申込書は、**口座振替取扱金融機関、市会計課(本館1階)、各支所(川島・山川・美郷)**
および**市税等の各担当課**に備え付けてあります。



《口座振替できる市税等》



- * 市県民税
- * 軽自動車税
- * 固定資産税
- * 国民健康保険税
- * 介護保険料
- * 後期高齢者医療保険料
- * 市営住宅使用料
- * 住宅新築資金償還金
- * 保育所等保育料
- * 公立認定こども園給食費
- * 幼稚園保育料
- * 水道料金・下水道使用料

口座振替取扱金融機関

- 阿波銀行
- 麻植郡農業協同組合
- 徳島銀行
- 四国銀行
- 四国労働金庫
- 徳島信用金庫
- ゆうちょ銀行



● 問い合わせ **市会計課** ☎22-2214 FAX22-2243

吉野川市アリーナ・交流センター(仮称)工事だより

9月から本格的に工事が始まっており、平成32年1月の完成を目指して施行を進めています。アリーナは、杭工事、基礎工事、交流センターは、内・外装撤去、外装改修工事、内部仕上工事を行います。

工事現場には
入らないでね!

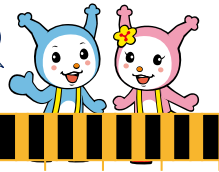

杭工事、基礎工事の施工時には、騒音・振動が発生し近隣にお住まいの皆さんにはご迷惑をおかけしますが、ご協力をお願いします。

※秋祭りが行われる10月27日から28日、年末・年始は工事を中止します。

3カ月間の工事予定

工 種		10月	11月	12月
アリーナ	杭 工 事	●→		
	基 礎 工 事		●→	→
交 流 セ ン タ ー	内 外 装 撤 去	●→		
	外 装 改 修 工 事		●→	→
	内 部 仕 上 工 事		●→	→



8月下旬の建設現場

●問い合わせ 市建築営繕室 ☎22-2224 FAX22-2246

金	木	水	火	月
カローリング(第1・3) 料理(第2)	卓球・カローリング(毎週) 着付(第1・3)	ヨガ(第1・3)	卓球(毎週) こだま料理(第4)	カラオケ(第1・3) 生花(第2・4)

○各種講座の開設
次のような多彩な講座を開設しています。多くの方の受講をお待ちしています。

○地域交流事業
ハローワーク主催巡回職業相談、地域包括支援センター指導員による健康相談、介護自主体操などがあります。

人権びびくす

こだま会館の活動

同和問題をはじめあらゆる人権問題の解決を願い、人権啓発活動の充実と、住民交流、すべての市民の福祉の向上を目指して活動しています。

定期相談(隔月1回)
ハローワーク主催巡回職業相談、地域包括支援センター指導員による健康相談、介護自主体操などがあります。

○こだま祭
幼児、小・中学校の児童生徒や保護者、講座生、住民の方々が一同に集まって交流と親睦を深めています。

○その他、敬老会や講座生先進地視察研修会も開催しています。気軽に来館して頂ける地域に密着したコミュニティセンターとして、差別のない明るい社会を目指していきます。ぜひ、ご利用ください。

川島小学校の児童の発表

学島小学校の児童の発表

市人権課 ☎22-2229 FAX22-2247

〈人 権 相 談〉		
10月18日(木)	13:30~16:00	西麻植会館 2 階会議室
10月18日(木)	13:30~16:00	山川公民館研修室 3 (和室)
11月 8 日(木)	13:30~16:00	交流センター
〈行 政 相 談〉		
10月18日(木)	13:30~16:00	美郷支所会議室
11月 5 日(月)	10:00~12:00	山川公民館研修室 1
11月 6 日(火)	13:00~15:30	川島公民館会議室
11月 8 日(木)	9:00~12:00	市役所本館 1 階相談室
〈司法書士会による無料法律相談〉		
10月19日(金)	10:00~12:00	市役所本館 1 階相談室
11月16日(金)	10:00~12:00	市役所本館 1 階相談室

※累計は平成30年1月からのもの

火 災	
7月	0件
累計	14件
救急出動	
7月	218件
累計	1,217件

市内での火災・救急出動

今月の税

国民健康保険税 第4期

納期限 10月31日(水)

「緊急速報メール」配信の防災訓練を実施します

防災訓練のため、緊急速報メール配信を行います。

下記対象者の皆さんの携帯電話やスマートフォンなどに対して、携帯電話事業者が提供する緊急速報メールに一斉配信されますので、ご理解・ご協力をお願いします。

- 訓練日時** 10月16日(火) 午後3時(予備日10月18日(木) 午前11時)
対象者 ドコモ、au、ソフトバンクの携帯電話、スマートフォン、タブレット端末を持ち、(いずれも対応機種のみ) 上記の時刻に吉野川市内にいる方。
受信料 メール受信時の受信料は無料です。

- ※鳴動に不都合がある方は、設定をオフにするか、あらかじめ電源をお切りください(マナーモードでも鳴動する場合があります)。
- ※緊急速報メールの受信可否や設定変更などは、各携帯電話会社のホームページや販売店でご確認ください。
- ※訓練時間は多少前後する場合があります。

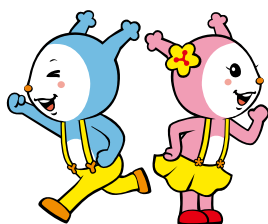

文面例

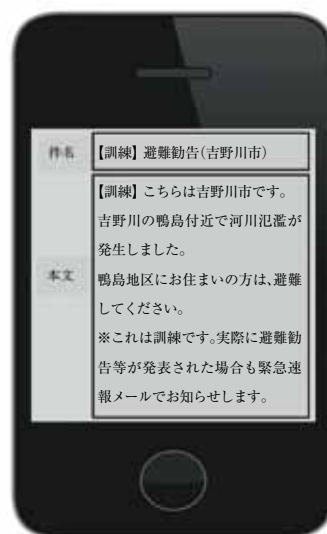

全国瞬時警報システム「J-アラート」の情報伝達訓練を実施します

地震や武力攻撃などの災害時において、全国瞬時警報システム「J-アラート」へ送られてくる国からの緊急情報を、防災行政無線および吉野川市防災・情報メールを用いて確実に皆さんへ伝えるため、下記のとおり情報伝達訓練を実施します。

緊急地震速報訓練

訓練日時 11月1日(木) 午前10時

放送内容

- ① 上り4音チャイム
- ② 「こちらはぼうさい吉野川市です。」
- ③ 「ただ今から訓練放送を行います。」
- ④ 緊急地震速報チャイム音
- ⑤ 「緊急地震速報。大地震(おおじしん)です。大地震です。これは訓練放送です。」×3回
- ⑥ 「こちらはぼうさい吉野川市です。」
- ⑦ 「これで訓練放送を終わります。」
- ⑧ 下り4音チャイム

国民保護情報訓練

訓練日時 11月21日(水) 午前11時

放送内容

- ① 上り4音チャイム
- ② 「これは、J-アラートのテストです。」×3回
- ③ 「こちらは、吉野川市です。」
- ④ 下り4音チャイム

※訓練時間は多少前後する場合があります。



●問い合わせ 市防災対策課 ☎22-2235 FAX22-2248

平成31年度吉野川市放課後児童クラブ入所児童募集

放課後児童クラブとは、保護者が就労などで昼間家庭にいない小学生の児童を対象に、放課後および長期休業期間に実施している登録制の児童クラブです。下記のクラブにおいて、平成31年度の入所児童を募集します。

【注意事項】

定員、募集人数、保育時間、保育料、募集期間など、詳細については各クラブにより異なります。詳しくは各クラブに直接お問い合わせください。

	募集開始 (予定)	所在地	問い合わせ先
上浦児童クラブ	11月	鴨島町上浦450番地6 (上浦地区公民館内)	TEL:080-1996-7631 FAX:22-1977
森山児童クラブ	1月	鴨島町山路1082番地1 (森山地区公民館内)	TEL:090-3180-5965 FAX:22-3655
牛島児童クラブ	1月	鴨島町牛島675番地14 (牛島地区公民館内)	TEL:24-8685 FAX:24-8685
めぐみファミリー ダンボクラス	11月	鴨島町鴨島380番地 (認定こども園めぐみ幼稚園めぐみ保育園内)	TEL:24-2435 FAX:22-0899
鴨島児童クラブ	11月	鴨島町鴨島652番地9 (鴨島小学校西の旧学習塾内)	TEL:090-7625-0640
リアン鴨島児童クラブ	11月	鴨島町鴨島652番地9 (鴨島小学校西の旧学習塾内)	TEL:090-7625-0640
ひまわり児童クラブ	10月	鴨島町飯尾35番地1 (旧飯尾敷地幼稚園内)	TEL:24-5881 FAX:24-5881
知恵島児童クラブ	10月	鴨島町知恵島735番地1 (知恵島小学校のグラウンド西)	TEL:090-2824-3588
西麻植児童クラブ	1月	鴨島町西麻植字田洲129番地1 (西麻植地区公民館内)	TEL:22-3310 FAX:22-3310
川島学童クラブ	10月	川島町菜村1038番地7 (川島小学校敷地内)	TEL:090-8281-8586
学島学童クラブ	11月	川島町学字辻76番地 (学島小学校内)	TEL:080-6395-9859
山瀬学童保育所 のびのびクラブ	11月	山川町堤外11番地1 (山瀬地区公民館内)	TEL:42-2040 FAX:42-2040
山瀬学童保育所 ほのぼのクラブ	11月	山川町堤外3番地12 (旧山川町身体障がい者福祉センター)	TEL:42-6288 FAX:42-6288
高越学童クラブ	10月	山川町町88番地1 (旧山川南保育所)	TEL:090-7787-8732 FAX:42-2151

●問い合わせ 市子育て支援課 ☎22-2266 FAX22-2245

●●● 秋の総合相談所開設 ●●●

- 皆さんの身の回りに起こるいろいろな問題について、専門の相談員が相談をお受けします。
- 行政などに要望のある方、生活で悩みを持たれている方はこの機会をぜひご利用ください。
- 相談はすべて無料で、秘密は堅く守られます。安心してご相談ください。

『総合相談所』の開設について

開催日	時間	会場	相談員
10月15日(月)	午前9時～正午	牛島地区公民館 (☎・FAX 24-8685)	行政相談委員会 行政書士会 消費者協会
10月16日(火)	午前9時～正午	飯尾敷地地区公民館・ 飯尾敷地コミュニティセンター (☎・FAX 24-2594)	行政相談委員会 行政書士会 消費者協会 心配ごと相談員
	午後1時～ 午後3時30分	川島公民館 (☎・FAX 25-2180)	行政相談委員 心配ごと相談員
10月17日(水)	午前9時～正午	神島会館 (☎・FAX 24-1091)	行政相談委員会 行政書士会 消費者協会 心配ごと相談員
10月18日(木)	午前9時～正午	西麻植会館 (☎・FAX 24-5779)	行政相談委員会 行政書士会 心配ごと相談員
10月19日(金)	午前9時～正午	吉野川市役所 本館4階141会議室 (☎ 22-2231 FAX 22-2244)	行政相談委員会 行政書士会 消費者協会 心配ごと相談員
	午後1時30分～ 午後4時	山川地域総合センター (旧山川庁舎) (☎ 42-2089 FAX 42-6888)	行政相談委員 心配ごと相談員
10月20日(土)	午後1時～午後4時	キョーエイ山川店 西出入口付近	行政相談委員会 行政書士会 消費者協会 人権擁護委員
10月21日(日)			行政相談委員 行政書士会 消費者協会 人権擁護委員

●問い合わせ 市総務課 ☎22-2231 FAX22-2244

消費者ひろば

「インターネット閲覧中 偽の警告画面に注意を！」

インターネットを閲覧中に「あなたのパソコンからウイルスが検出されました」など、偽の警告が表示され、セキュリティソフトの購入やサポート契約などに誘導されるトラブルが発生しています。

これらの画面は有名なソフトウェア会社などを名乗っている事もありますが、インターネットのブラウザ画面上に表示される警告は偽である可能性が高いといわれています。記載されている連絡先に電話をしたり、ソフトをダウンロードしたりするなど、安易に画面の指示に従わないようにしましょう。

偽の警告画面は閉じる事で問題が解消されます。警告画面が消せない場合は、パソコンを再起動してください。不安な事や困った事があれば、消費生活センターへお気軽にご相談ください。

問い合わせ

市消費生活センター（総務課内） ☎36-11840
FAX 22-2244
消費者ホットライン ☎188

「消費者ひろば」は、徳島県金融広報委員会の助成金を利用して作成しています。



電気屋さんのつくったカラフルトマト

ハウス施設を利用して養液栽培したカラフルな中玉トマト。甘さはもちろん、しっかりした酸味と歯ごたえがあり、色ごとに異なる味は、見ても食べても楽しいトマト。

株式会社四電工ヨンデンアグリファーム

吉野川市 ブランド認証商品

ヨッピー・
ピッピーも
おすすめ!!



吉野川市ならではの魅力ある特産品の中で、評価基準を満たした商品を「吉野川市ブランド」として認証しています。



知り合いの方への贈り物やお客様へのおもてなしなどに、ぜひご利用ください（※順不同）。



CODDLE+ PAPER シリーズ

クッション性のあるEVA素材に耐久性のあるワックスペーパーを貼りあわせた、封筒の形をした商品ラインナップ。パソコンケースやコスメポーチなどの素敵な小物の数々がそろっている。

田島テクニカ株式会社



BLUE DIAMOND

美郷産の「鶯宿梅」を使用した梅酒。1つずつ、丁寧に手摘みした極上の梅を手摘みから24時間以内に漬け込み、梅本来の味をギュッと閉じ込めた梅酒。

株式会社アワグラス



オトギリソウ茶

美郷地域で自然に育った無農薬栽培の薬草で、体に良い安心して飲めるお茶。水1ℓに1パックを入れて煎じてお飲みください。

猪井 喜一



しあわせコーン

黄色と白色のバイカラー品種のスイートコーン。甘みが非常に強く濃厚で、コクがある。粒が柔らかすぎないことから、水分が保たれ、しなびにくいのが特徴。

麻植郡農業協同組合



タラノキ茶

美郷地域で自然に育った無農薬栽培の薬草で、体に良い安心して飲めるお茶。水1ℓに4、5切れを入れて煎じてお飲みください。

猪井 喜一



円生デコポン園の ジェラート

放射能、残留農薬検査済の不知火の果肉や自家菜園で作ったすだちの果汁を使用して、後味さっぱり仕上げたジェラート。

円生デコポン園

今回掲載の事業者

事業者	住所	連絡先
株式会社アワグラス	美郷字恵美子164番地1	☎090-4971-7856
麻植郡農業協同組合	鴨島町鴨島106番地11	☎0883-24-1137
円生デコポン園	鴨島町敷地515番地2	☎090-7142-1644
株式会社四電工ヨンデンアグリファーム	川島町児島字西須賀220番地1	☎087-840-0208
田島テクニカ株式会社	山川町湯立402番地	☎0883-42-2176
猪井 喜一	美郷字湯下61番地1	☎0883-43-2165

●問い合わせ 市商工観光課 ☎22-2226 FAX22-2237



△待ちに待った収穫を楽しむ

く育ち、園児がゴーヤーを手にとって大きな歓声を上げていました。
毎年、会員の皆さんに栽培棚の設置と苗を提供いただいています。

川島こども園でゴーヤー収穫

7月17日、川島こども園園庭にて、川島春秋松寿会（川島・学島地区老人会）および更生保護女性会の皆さんと、3歳児約40人が園庭でゴーヤーの収穫を行いました。

5月上旬に植えつけた苗が、緑のカーテンの中で大き



チョコの全国コンクールで優勝

ベルギーの高級チョコメーカー、ピュラトス社日本法人が主催の大会で、菓子の独創性、芸術性、味覚などの技術を競う「ジャパン・ベルコラーデ・アワード2018」のチョコレートコンクールに、市内の菓子工房に勤務する山本和希さん（鴨島町）が出場し、見事優勝しました。

山本さんは、制限時間5時間、「アニバーサリー」というテーマの中で、気温との温度差に戸惑いながらも、「緊張はしなかった。多少ハプニングもあったがベストを尽くせてよかった」と喜びを語りました。



△作品の写真を手を受賞した山本さん



△はじめてのポッチャを楽しむ

チャレンジ! パラスポーツ!

8月25日、交流センターで、「広げようスポーツの輪 仲間の輪」を合言葉に吉野川市総合型地域スポーツクラブ設立準備委員会主催により、パラスポーツであるポッチャ（目標球に自分の球を近づける競技）、キッズサッカーが行われました。

子どもも大人も一緒に汗を流してスポーツを楽しみました。

金婚・ダイヤモンド婚おめでとうございます

9月15日、アメニティセンターで、金婚・ダイヤモンド婚記念式典を開催しました。

式典には金婚（婚姻後50年）、ダイヤモンド婚（婚姻後60年）を迎えられたご夫妻60組が出席し、市長から祝い状と記念品が贈呈されました。

出席者を代表して、ダイヤモンド婚の大栗重昭さん・綾子さんご夫妻が「今日、吉野川市民として愛され日々生活を元気に楽しく送る事のできる私たちは本当に幸せ者です。これもひとえに地域の方々のご好意ご支援のお陰でありまして、ここに謹んで厚くお礼申し上げる次第でございます」とお礼の言葉を述べました。

また、式典後には、エトワール山川によるコーラスや、戸村恵里さんによる津軽三味線の演奏が行われ、楽しいひとときを過ごしました。



△謝辞を述べられる大栗重昭さん・綾子さん



情報ひろば



障がい者虐待に気づいたら速やかに通報を！

身体的虐待 殴る、蹴るなど暴力によって痛みを与える行為

性的虐待 性的行為の強要、わいせつな言葉を発するなどの行為

放棄・放任（ネグレクト） 適切な食事を与えない、病気やけがをしても受診させないなどの行為

心理的虐待 言葉による脅し、無視、侮辱する言葉を浴びせるなどの行為

経済的虐待 日常生活に必要な金銭を渡さない、本人の同意なしに年金などを管理して渡さないなどの行為

問い合わせ・連絡先

市障がい者虐待防止センター（市社会福祉課内）

☎ 22-2263 FAX 22-2260

平日午前8時30分～午後5時15分

障害者支援施設 野菊の里

☎ 24-6168 FAX 24-6144

上記時間外、土・日・祝日、年末年始

適応指導教室「つつじ学級」・教育相談室からのお知らせ

適応指導教室「つつじ学級」 さまざまな理由で登校することが困難な児童・生徒が一時的に通い、悩みの解決と学習を行うための、相談・教育活動を行います。

とき 月曜日～金曜日 午前9時～午後3時

教育相談活動 不登校、子育てなどの悩みや不安解消のため幼稚園、小・中学校の子ども、保護者、教職員からの相談を受けています。

▼教育相談

とき 月曜日～金曜日 午前9時～午後5時（祝日、年末年始除く）

▼専属カウンセラーの教育相談（要事前予約）

とき 毎月1～2回 午後1時～4時

※いずれも相談無料。秘密厳守。

問い合わせ

適応指導教室「つつじ学級」・教育相談室（市交流センター2階）

☎ 25-6640 FAX 25-6641

農作業に関するお願い

近年、稲刈り後のもみ殻・稲わらなどの焼却や農地への堆肥施用・農薬散布時の悪臭に関する問い合わせが寄せられています。

農業者の皆さんは、近隣に迷惑が掛からないように、風向きや時間帯に十分配慮し、事前に近隣の方へ声を掛けるなどご協力をお願いします。

特に、堆肥を施用する場合は、なるべく完熟したものを使い、臭気の拡散を防止するため、散布後速やかに耕して土壌と混ぜたり、農薬散布時は、散布区域に人が入らないよう対策を講じたりするなど、配慮をお願いします。

なお、農業の一環としての焼却行為などは、農業を営むための行為ですので、近隣の皆さんはご理解をお願いします。

問い合わせ

市農林業振興課

☎ 22-2228 FAX 22-2237

川島公民館内部改修工事のお知らせ

川島公民館1階の改修工事のため、工事期間中1階館内施設の利用ができません（2階は利用できます）。

公民館を利用されている皆さまにはご迷惑をおかけしますが、ご理解、ご協力をお願いします。

工事期間 10月から平成31年1月末まで
※内容に変更があった場合は、市ホームページなどでその都度お知らせします。



問い合わせ

市生涯学習課

☎ 22-2271 FAX 22-2270



《仮称》鴨島東こども園・鴨島呉郷保育所給食材料納入業者募集

平成31年4月から給食材料を納入する鴨島町内の業者を募集します。

納品分類

野菜・果物類、精肉、鮮魚、牛乳、米(5分類)

主な納入条件

毎日定時に新鮮な材料を、適正な価格で納品すること。

台風・大雪などによる悪天候時も納品すること。

肉・魚は、指定した分量・形状により下処理した状態で納品すること(指定量の切り身。全ての骨を取り除くなど)。

※希望する場合はご連絡ください。応募書類を送付します。

※応募は、分類ごとになります。

詳しくはお問い合わせください。

募集期限 10月31日(水)

問い合わせ・申し込み

市こども未来課

☎ 22-2269 FAX 22-2245

英会話講座受講者募集

★鴨島教室

とき 毎週木曜日 午後7時～9時

ところ 文化研修センター

★川島教室

とき 毎週水曜日 午後7時～9時

ところ 川島公民館

★山川教室

とき 毎週火曜日 午後7時～9時

ところ 山川公民館

※受講料は無料です。対象は本市に住民登録のある方で、年齢制限はありません。



問い合わせ・申し込み

市生涯学習課

☎ 22-2271 FAX 22-2270

家族介護教室受講者募集

開催事業所	開催日程・内容		
	第1回	第2回	第3回
健祥会デイセンターアルル 鴨島町内原46番地3 ☎24-3888 FAX24-6886	11月11日(日) 午後2時～4時	11月25日(日) 午後2時～4時	12月9日(日) 午後2時～4時
	・介護保険制度について ・認知症高齢者の気持ちや接し方を学ぶ	・介護ストレスをためないために ・家庭でできる感染症予防	・介護者のための自助具、補助具の正しい知識 ・毎日の健康な体づくり
特別養護老人ホーム水明荘 川島町川島106番地 ☎25-2333 FAX25-6234 ※会場が異なりますのでご注意ください。	12月17日(月) 午後1時30分～3時30分	平成31年1月27日(日) 午後1時30分～3時30分	平成31年2月5日(火) 午後1時30分～3時30分
	高齢者に必要な栄養と補給方法について	高齢者の要介護状態になる原因を学び予防する体操を知る	移乗・移動の介助の仕方を学ぶ
	(会場) 健祥会ウェル	(会場) 吉野川リハビリセンター	(会場) 水明荘
吉野川市社会福祉協議会美郷支所 美郷字毛無92番地6 ☎43-2714 FAX43-2533	12月11日(火) 午後1時30分～3時30分	平成31年1月22日(火) 午後1時30分～3時30分	平成31年2月19日(火) 午後1時30分～3時30分
	介護の基本・移動介助	身体の清潔と排泄 ^{はいせつ} ケア	認知症予防と感染症の予防

家族の介護で困っていることや、悩んでいることはありませんか。

介護の知識を学び、介護をする者の負担軽減や、高齢者介護について理解を深めるための教室です。

吉野川市在住の方で、家族などの介護をしている方、介護はしていないが介護に関心のある方は参加いただけます。

定員 20～25人 参加費 無料

申込方法 印鑑を持参の上、介護保険課地域支援係(本館2階)、各支所(川島・山川・美郷)で申し込みください。

※開催事業所でも申し込みできます。

申込期限 ●健祥会デイセンターアルル……………11月5日(月)

●特別養護老人ホーム水明荘および吉野川市社会福祉協議会美郷支所……………11月21日(水)

●問い合わせ 市介護保険課 地域支援係 ☎22-2265 FAX22-2260



平成31年吉野川市成人式

平成31年吉野川市成人式は、新成人で構成する成人式実行委員会と市教育委員会の共催で企画・運営します。

と き 平成31年1月3日(木)
午後1時～(正午から受付開始)

ところ 鴨島公民館3階江川わくわくホール

該当者 平成10年4月2日から平成11年4月1日までに生まれた方

※本市に住民登録がある方は、11月下旬に案内状を送付します。

引っ越し・就学・就職などで本市に住民登録がない方で出席を希望する方は、住所・氏名などをご連絡ください。案内状を送付します。



問い合わせ・連絡先

市生涯学習課

☎ 22-2271 FAX 22-2270

第5回「ストップ! 児童虐待」 作品展開催

11月の児童虐待防止啓発月間の啓発事業として作品展を開催します。市民の皆さんの作品をご鑑賞ください。

同時に児童虐待防止啓発パネル展も開催します。

と き 11月15日(木)～27日(火)
午前8時30分～午後5時15分まで
(土・日・祝日は除く)

ところ 吉野川市役所東館1階



問い合わせ

市子育て支援課

☎ 22-2266 FAX 22-2245

平成30年度吉野川市戦没者追悼式

過去の戦争における戦没者の方々に追悼の誠をささげるとともに、再び悲惨な歴史を繰り返さないよう決意を新たにするため、次の日程で市戦没者追悼式を行います。戦没者ご遺族の方のご参列をお願いします。

と き 11月17日(土) 午前10時～

ところ アメニティセンター



問い合わせ

市社会福祉課 地域福祉係

☎ 22-2261 FAX 22-2260

「子どもゆめまつり」の開催

今年も恒例の「子どもゆめまつり」を鴨島児童館と鴨島南児童館で開催し、ステージや作品展覧会、模擬店などを催します。

と き 10月27日(土)
午前11時～午後3時

ところ 鴨島児童館

と き 11月10日(土)
午後1時～3時30分

ところ 鴨島南児童館



問い合わせ

鴨島児童館

☎・FAX 24-2379

鴨島南児童館

☎・FAX 22-2277



平成30年度 吉野川市文化祭

11月1日～3日の期間、市内3会場において吉野川市文化祭を開催します。作品展示、演芸発表を行いますので、ぜひお越しください。

川島会場

【作品展示】

- と き 11月1日(木)～3日(土) 午前9時～午後5時 (※最終日は午後4時まで)
- ところ 川島体育館 (川島町栗村2424番地1 徳島バス：川島庁舎前下車すぐ)
- 出品団体 青藍会、朱伯会、彩秀会、山川短歌勉強会、河童ペンクラブ、池坊いけばな、桑原専慶流、嵯峨御流、草月流いけばな、末生流笹岡緑風会、フラワーデザイン、川田中部婦人会、川田東部婦人会、山瀬婦人会、川島婦人会、かずらを編む講座、グループホーム山川、健祥会ヴィラ・健祥会デイサービスセンター、野菊の里、鴨島陶芸クラブ、川島町陶芸教室、高越陶芸クラブ、JA麻植郡山川女性部、山川ピンボケクラブ、川島写真教室、山川水墨画教室、山川絵画クラブ、阿波和紙伝統産業会館和紙ちぎり絵講座、やじろべい絵手紙、川島春秋松寿連合会折り紙教室、吉野川市ひょうたん会、徳島県薬草協会山川支部、吉野川市青少年育成市民会議川島支部、吉野川市青少年育成補導センター、文化研修センター陶芸講座、鴨島竹影会

【呈茶コーナー】

合同茶道教室による呈茶(ていちゃ)。気軽にお抹茶を楽しんでいただけます。
お茶を点て、お菓子・お茶のいただき方などを体験できます。
1日(木)：裏千家 2日(金)：表千家 午前10時～午後3時 (一席200円)

鴨島会場

【演芸発表】

- と き 11月3日(土) 午前10時～
- ところ 鴨島公民館 (鴨島町鴨島甲1番地)
- 出演団体 牛島婦人会、森山婦人会、鴨島婦人会、敷地婦人会、西麻植婦人会、知恵島婦人会、かもかもミール、鴨島天寿会、関西吟詩文化協会景昶会、琴伝流大正琴鴨島クラブ、五九郎太鼓保存会、さわやか童謡うたう会、ハッピーフラスタジオ鴨島、フラ・ナニ、フラスーグルプルメリア、阿波藤本会、かわせみ、藤本流森幸会、西麻植小唄の会、コスモス銭クラブ、鴨島幼稚園、岸田真知子バレエスタジオ



山川会場

【演芸発表】

- と き 11月3日(土) 正午～
- ところ アメニティセンター (山川町翁喜台95番地1)
- 出演団体 オールウェイズ、音羽流菊芝幸の会、華尚の会、貫心流吟道吉野川愛好会、JA山川女性部コスモス会、山水会、麦原クラブ、ときわ会、和の会、福美会、藤の会、山川童謡を歌う会、楽遊会、虹の旅、四季の音



【囲碁大会】

- と き 11月3日(土) 午前9時30分～
- ところ 山川地域総合センター 3階 大会議室



●問い合わせ 市生涯学習課 ☎22-2271 FAX22-2270

半世紀で加入企業 **100万社** 以上の実績！

退職金は、国がサポートする **中退共制度** をご利用ください。

国の制度だから

安心 国から掛金の助成を受けられます

社外積立だから

簡単 従業員ごとの納付状況や退職金試算額をお知らせします

掛金は全額非課税だから

有利 節税に加え、手数料もかかりません

加入範囲、広がっています！ 事業主と生計を一にする同居の親族のみを雇用する事業所の従業員も、一定の要件を満たしていれば加入できます。詳しくは▶ [中退共 検索](#)

独立行政法人 勤労者退職金共済機構 ちゅうたいきょう
中小企業退職金共済事業本部 略称：中退共 〒170-8055 東京都豊島区東池袋1-24-1
TEL 03-6907-1234 FAX 03-5955-8211
<http://chutaikeyo.taisyokukin.go.jp/>

ハロウィンジャンボ5億円
(1等3億円・前後賞各1億円合わせて)

ハロウィンジャンボミニ5千万円
(1等3千万円・前後賞各1千万円合わせて)

この宝くじの収益金は市町村の明るく住みよいまちづくりに使われます。

各1枚 300円

10月1日(日)2種類同時発売!

発売期間 10/1(月)～10/23(火)

公益財団法人 徳島県市町村振興協会

生活トピックス

川島ふるさと祭り ～川島町を盛り上げよう～

マジックショーや、阿波踊り、はたらく車の展示などの催しや、模擬店、大抽選会もありますので多くの方の参加をお待ちしています。

と き 11月11日(日)
午前9時～午後4時

ところ 川島体育館駐車場
(川島こども園前)

※SNSで川島町やふるさと祭りを発信するとプレゼントがあります。

●問い合わせ

川島ふるさと祭り実行委員会
かわしま未来塾
☎090-2892-5161 (明石)

巡回職業相談

対象者 職業相談希望の方
内容 県内求人情報の提供と職業相談、職業についての知識や就職の心構えについて指導

※雇用保険の受け付けは行いません。

【川島】

と き 11月14日(水)
午後1時30分～2時30分

ところ こだま会館

【山川】

と き 12月3日(月)
午前10時～11時30分

ところ 八坂会館

●問い合わせ

ハローワーク吉野川
☎24-2166 FAX22-0410

働くことを希望する若者の 就労・悩み相談

働くことを希望している15歳～39歳までの若者を対象に、これからのことを一緒に考えます。子どもの自立に悩む家族の相談も実施します。

相談は無料で、秘密は厳守しますので、気軽にご相談ください。

※事前に予約が必要です。

と き

10月26日(金)
午後1時～4時

11月30日(金)
午後1時～4時

ところ

ハローワーク吉野川2階会議室



●問い合わせ

あわ地域若者サポートステーション
☎088 (637) 7553
FAX088 (696) 2510

県立テクノスクール委託訓練 受講生募集

再就職に当たり、職業能力の開発のため民間教育訓練期間を活用した委託訓練を実施しています。

【知識習得・資格取得訓練】

校名 西部テクノスクール

訓練科名 介護初任者研修科

訓練期間

12月3日(月)～平成31年3月1日(金)

定員 11人

募集期間

10月5日(金)～11月5日(月)

面接日 11月19日(月)

訓練実施施設

株式会社ニチイ学館(徳島支店 鴨島教室・西麻植公民館)

【母子家庭の母等の職業訓練】

校名 西部テクノスクール

訓練科名 介護初任者研修科

準備講習期間

11月26日(月)～11月30日(金)

訓練期間

12月3日(月)～平成31年3月1日(金)

定員 1人

募集期間

10月5日(金)～11月5日(月)

面接日 11月19日(月)

訓練実施施設

株式会社ニチイ学館
(徳島支店 鴨島教室・西麻植公民館)



●問い合わせ

徳島県立西部テクノスクール
☎0883 (62) 3067
FAX0883 (62) 3140

土地家屋調査士による 無料相談会

土地の境界線や分筆登記、地目を変更、建物の新築、増築、取り壊した場合などについてご相談ください。※その他の事項でもご相談ください。事前予約をすると、待ち時間もなく相談できます。

と き 10月31日(水)

午前10時～正午

ところ 山川地域総合センター
204会議室

●問い合わせ・予約先

公益社団法人徳島県公共嘱託登記
土地家屋調査士協会
☎088 (623) 7275
FAX088 (623) 7276

東徳島医療センター公開講座 のご案内

「すぐできる! 楽しく介護のコツ」をテーマに、楽にできる介護のコツを体験をふまえてお伝えします。皆さんもこの機会に、介護のコツを知ってみませんか。興味のある方は、是非参加ください。講義の最後にはリフレッシュ方法も紹介します。



と き 10月26日(金)

午前11時～正午

ところ 東徳島医療センター
附属看護学校第2教室

参加費 無料

講師 看護学校教員

竹内 友美・西村 麻紀

※10月24日(水)までに申し込みください。

●問い合わせ・申し込み

東徳島医療センター
☎088 (672) 4534
FAX088 (637) 5503

とくしま林業アカデミー 平成31年度第4期生募集

1年間の研修により、林業の現場で即戦力となる知識・技術を習得できます(第1期・2期生の林業就業率100%)。

条件を満たせば「緑の青年就業準備給付金」として月額12万5千円が給付されます。



試験日

(第2回) 11月11日(日)

(第3回) 平成31年2月3日(日)

ところ 徳島県木材利用創造センター内 林業人材育成棟(徳島市南庄町5丁目1-9)

入学金・研修費用 無料

募集人員 20人程度

募集期限 平成31年1月25日(金)

※合格者が定員に達した場合、それ以降の試験は実施しない場合があります。

●問い合わせ

公益社団法人 とくしま森林づくり
推進機構 技術支援課
☎・FAX088 (635) 7812

広報よしのがわに関する問い合わせは市秘書広報課まで
☎22-2203 FAX22-2244

《交通安全標語優秀作》 ゆずりあい みんなでまもろう ルールといのち 多田 琉依(飯尾敷地小学校2年)

ふれあい交流作品展の
運動会および学校祭などにおいて、飯尾敷地小学校、鴨島第一中学校、川島高等学校と交流および共同学習を実施し、美術作品をとおして交流を深めています。地域の皆さんにも児童生徒の作品をご覧いただきたいと思っております。ぜひ、ご来場ください。
とき 10月15日(月)～26日(金) 午後1時～3時 ところ アクアシティ ※入場無料。18日(木)は店休日のため休み

●問い合わせ 鴨島支援学校
☎24-6670・FAX22-1073

障がい者調理実習のご案内

とき 午後1時30分～3時30分
●Aコース
10月18日(木)、11月15日(木)、
12月6日(木)、平成31年1月
17日(木)
●Bコース
10月13日(土)、11月10日(土)、
12月1日(土)、平成31年1月
26日(土)
ところ 障がい者就労支援センター
かがやき

対象者 本市に住民登録のある障がい者、障がい児の方
受講料 無料(ただし材料費の実費が必要)
定員 各コース10人(先着順)
※詳しくは、お問い合わせください。

●問い合わせ

中央広域障がい者生活支援センターはくちょう
☎36-7070 FAX36-7071

「働き方」が変わります

働く方々が、それぞれの事情に応じた多様な働き方を選択できる社会を実現する働き方改革を総合的に推進するため、2019年4月1日から「働き方改革関連法」が順次施行されます。

主な変更点は以下のとおりです。

- 時間外労働の上限規制
- 年次有給休暇の確実な取得
- 正規雇用労働者と非正規雇用労働者の間の不合理な待遇差が禁止
詳しくはお問い合わせください。

●問い合わせ

徳島労働局労働基準部監督課
☎088(652)9163
FAX088(622)3570

清掃ボランティアのご案内

除草作業、清掃作業を行います。

江川湧水源周辺
集合場所 江川湧水源「いやしの舎」
(吉野川医療センター西側)
作業日時 11月1日(木)
午前6時30分～7時30分

多津美橋～江川・鴨島公園

集合場所 多津美橋あずまや
(鴨島第一中学校西側)
作業日時 11月1日(木)
午前7時～8時

●問い合わせ

NPO法人江川エコフレンド
☎090(2892)6463(瀬尾)
FAX24-5113

第209回まちかどコンサート

「わざわざ鴨島駅前へ行こう！」
内容 ハロウィンイベント、まちかどコンサート、カマンベール演奏(JeeJe's)ほか
とき 10月27日(土)
午後5時～9時
ところ 駅前通り
特別ステージ
(雨天決行)



●連絡先

まちかどコンサート実行委員会
☎24-2400 FAX24-3725(鎌田)

徳島ヴォルティス ホームゲームスケジュール

とき 10月28日(日) 午後2時
対戦相手 横浜FC

とき 11月11日(日) 午後2時
対戦相手 アルビレックス新潟
会場

鳴門・大塚
スポーツパーク
ボカリスエット
スタジアム



●問い合わせ

徳島ヴォルティス株式会社
☎088(672)7339
FAX088(672)7262
ホームページアドレス
<http://www.vortis.jp/>

収入保険の加入申請受け付け

農業者の収入減少を補償する新たな保険「収入保険」の加入を受け付けています。「収入保険」は自然災害や病害虫による収量減少、市場の価格低下、けがや病気で収穫ができなかったなど、さまざまリスクから農業者の収入を補てんする保険です。

加入対象者は、青色申告をしている農業者です。平成31年開始分の申込期限は平成30年11月末までとなっています。詳しくはお問い合わせください。



●問い合わせ

徳島県農業共済組合(本所)
☎088(622)7731
FAX088(622)4315
(西部支所)
☎0883(52)3301
FAX0883(52)3387

鴨島公民館だより

★江川わくわくホール・イベント案内

●吉野川市第13回
日本舞踊合同発表会
とき 10月21日(日)
開演 午後1時
入場料 無料



●第10回
伝統芸能の祭典&トークショー
～みんなで後継者を応援しよう～
とき 11月4日(日)
開演 午後1時
入場料 無料

★展示のご案内

●須藤和利絵画展
期間 11月末まで
ところ 1階ロビー

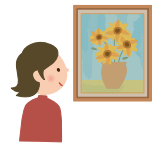

★講座案内(参加費無料)

●そこがもっと知りたい
～認知症って何だろう～
とき 10月22日(月)
午後1時30分～2時45分

●元気づくり体操
～介護予防体操～
とき 10月25日(木)
午後1時30分～3時

●子どもえいが会
～スプーンおばさん～
とき 10月27日(土)
午前10時30分～

●歴史
～明治初期の警察と禁煙騒動～
とき 11月7日(水)
午前10時～11時30分

●やさしい経済
～日本金融政策の見通しと日本の財政の様子～
とき 11月9日(金)
午後1時30分～2時45分

●FPから学ぶ「くらしとお金」
～「元気なシニアのこれからの備え」・住まいと医療～
とき 11月17日(土)
午前10時～11時30分

※10月から徳島県立総合大学との連携講座を始めます。(歴史、やさしい経済、そこがもっと知りたい、FPから学ぶ「くらしとお金」、知って役立つ講座、健康セミナーなど)



●問い合わせ・申し込み

鴨島公民館
☎24-5111 FAX24-5113

生活トピックス

第13回吉野川市民高齢者グラウンドゴルフ大会参加者募集

とき 11月15日(木) 午前9時～
(受付 午前8時30分)

ところ

水辺の楽校・バンブーパーク

参加資格 本市に住民登録のある
60歳以上の方

参加費 1人 500円

※申込受付後の返金はいたしません。

競技方法 日本グラウンド・ゴルフ
協会規則に準じます。

試合は、個人戦のみとします。試
合者をA・Bブロックに分け、スト
ローク方式で3ラウンド(24ホー
ル)の打数を競います。

申込期限 10月25日(木)

※締切厳守

その他 各種賞品・参加賞あり

●問い合わせ

吉野川市老人クラブ連合会事務局
(吉野川市社会福祉協議会)
☎25-5533 FAX25-5528

阿波吉野川警察署だより

全国地域安全運動 実施期間 10月11日(木)～20日(土)

犯罪のない、安全で明るく住みよい地域社会を実現するために実施します。

運動の推進重点

- 自転車盗・車上ねらいの被害防止
- 振り込め詐欺・振り込め類似詐欺の被害防止
- 子どもと女性の犯罪被害防止

盗犯捜査強化月間 「おかしいと思ったら110番へ通報を」

徳島県警察では、空き巣事件や、ひったくり、車上ねらいなどの検挙を目的として強力な対策を実施していますが、犯人を検挙するためには、皆さんの協力が必要です。

★不審者を見かけた

不審者は、駐車場をうろついたり、車内をのぞき込んだりします。また、見張り役の運転手が車内で待機している場合があります。

★室内に犯人がいる

家に帰ると、玄関戸が壊されたりして室内から物音がするなど、犯人が在室する可能性がある場合は絶対に室内に入らない。

★盗難被害に気付いたら

玄関の鍵が壊され、室内が物色されている。

※いずれの場合もただちに110番通報をしてください。

※犯人は、現場に犯行の痕跡を残すことがあり、その痕跡が犯人検挙の決め手となります。被害に気付いた際は、現場をそのままにしてください。

●問い合わせ

阿波吉野川警察署 ☎25-6110 FAX25-6133
鴨島町交番 ☎24-2331

文化研修センター通信

●第73回徳島県展選抜展オープニングセレモニー

とき 10月27日(土) 午前9時～

ところ 文化研修センター

●国立科学博物館特別展

「ダーウィンを驚かせた鳥たち」

自然科学者ダーウィンが進化論を考え付くヒントになったとされる鳥「ダーウィンフィンチ」について紹介します。

とき 11月12日(月)～
12月16日(日)

ところ 文化研修センター

入場料 無料

共催 独立行政法人国立科学博物館

協力 全国科学博物館協議会、(一財)全国科学博物館振興財団



●井上ゆかり with よんでんアンサンブル弦楽四重奏

とき 11月23日(金)祝

開場 午後1時30分

開演 午後2時

ところ アメニティセンター

入場料 前売り1,000円

当日1,200円

(※未就学児の入場はご遠慮ください)

チケット取り扱い 文化研修センター・アメニティセンター・宮脇書店鴨島店・山本書店・鴨島公民館



●一日体験講座

篆刻を楽しもう

とき 11月18日(日) 午後1時～4時30分

講師 射場 少藍さん(講座講師)

定員 15人(中学生以上) 参加費 1,000円

あったか手編み教室

とき 11月18日(日) 午後1時～4時

講師 森悦子さん(講座講師)

定員 20人(小学4年生以上)

参加費 実費(窓口で作品をお選びください)

作品の種類 ストライプのバッグ(子ども向け)、
アフガン針で編む円座、アフガン編みの帽子

お正月のいけばな教室(小原流)

とき 12月22日(土)

午前10時～11時30分

講師 大石加代子さん

定員 15人(小学4年生以上)

参加費 1,500円(盛花)

●第9回吉野川市歌人クラブ短歌大会

とき 11月11日(日)

午前10時～午後3時30分

ところ 文化研修センター(多目的ホール)

どなたでも聴講できます。

●第14回吉野川市書人会書作展

とき 11月16日(金)～18日(日)

午前9時～午後5時

(初日午後1時～、最終日午後4時まで)

ところ 文化研修センター(多目的ホール)

入場料 無料

●阿波市文化協会交流音楽祭

とき 12月9日(日)

ところ 阿波市交流防災拠点施設アエルワ

入場料 無料

吉野川市文化協会 出演団体 { ウインドアンサンブル鴨島
コール・エ・コール鴨島
メープルエコー川島

●問い合わせ・申し込み

文化研修センター ☎22-0015 FAX22-0016

ひとりで悩まずに相談してください。

とくしま自殺予防センター ☎088(602)8911 FAX088(652)2327 9:00～16:00(土・日・祝日・年末年始除く)



高齢者のインフルエンザ予防接種実施のお知らせ

高齢者の方を対象に、予防接種法に基づくインフルエンザ予防接種を実施します。

●実施期間

11月1日(木)～12月28日(金)

※インフルエンザの流行時期に間に合うように、できるだけ12月中旬までに接種を受けてください。

●対象者

インフルエンザ予防接種を希望する(本人の意思確認ができる)吉野川市民の方で、次の①、②のいずれかに該当する方。ただし、接種日の時点で該当年齢に達していること。

①満65歳以上の方

②満60歳以上65歳未満の方で、厚生労働省令で定める、心臓、じん臓もしくは呼吸器の機能またはヒト免疫不全ウイルスによる、免疫の機能に障害を有する方

●申し込み方法

接種を受ける市指定医療機関に、希望日の5日前までに申し込みください。予診票は医療機関に備え付けています。

※接種を受ける際には、本人確認ができるもの(健康保険証など)を提示してください。

●個人負担金 1,300円 接種を受ける医療機関の窓口でお支払いください。

※生活保護世帯に属する方は無料となりますので、事前に健康推進課(本館1階)または各支所(川島・山川・美郷)で申請してください。

※市指定の医療機関以外で接種を受ける場合は、全額個人負担となります。

平成30年度インフルエンザ予防接種吉野川市指定医療機関

	医療機関名	電話番号		医療機関名	電話番号
鴨	あおぞら内科	22-1311	鴨島町	森住内科医院	22-3010
	麻名内外科クリニック	26-0020		吉野川医療センター	26-2222
	阿部整形外科	24-4880		リバーサイドクリニック岡田	24-8884
	井内内科	24-3070		渡辺医院	24-7177
	石原小児科	24-2388		和田耳鼻咽喉科	24-2566
	石原内科循環器科	24-2536	川島町	岡田医院	25-3566
	糸田川クリニック	24-7555		岸整形外科	25-3133
	大内整形外科	24-3058		四宮医院	25-2016
	かなめ小児科内科クリニック	26-0310		杉山医院	25-2802
	鴨島川島クリニック	24-8551		矢田医院	25-2006
島	鴨島耳鼻咽喉科	24-8070	山川町	工藤内科医院	42-3113
	鴨島病院	24-6565		さくら診療所	42-5520
	木村内科胃腸科	24-6413		谷医院	42-2353
	杏和医院	22-0333		富本医院	42-3123
	国立病院機構徳島病院	24-2161		中西内科クリニック	42-6755
	鈴木内科(喜来)	24-3413		松永医院	42-2110
	鈴木内科(敷地)	24-5880		三木クリニック	42-6618
	知恵島皮膚科診療所	36-9012		山下耳鼻咽喉科クリニック	42-7533
	筒井クリニック	24-3300		よしのがわ往診診療所	36-1850
	古本内科クリニック	24-7377		美郷	美郷診療所
美摩病院	24-2957				

●問い合わせ 市健康推進課 ☎22-2268 FAX22-2245

国民健康保険にご加入の40～74歳の方へ 特定健診を受けましょう
市国保年金課 ☎22-2213 FAX22-2243





「広報よしのがわ 1月号」

表紙の写真募集



テーマ 吉野川市内で撮影した風景や祭りなど季節感のあるもの

規定 写真の向きは「縦」で、サイズはモノクロおよびカラープリン
ト2L判～四切・W四切組とします。提出は、写真またはデー
タでも構いません（1人3点まで）。
※住所・氏名・電話番号・題名を明記してください（掲載する
際に氏名などを記載します）。

締め切り 11月28日(水)

その他 作品の返却は行いません。採用された作品の使用およびトリ
ミングなど加工については市秘書広報課（本館3階）に帰属する
ことをご了承ください。

応募先 〒776-8611
吉野川市鴨島町鴨島115番地1 吉野川市役所 秘書広報課
メールアドレス hishokouhou@yoshinogawa.i-tokushima.jp

●問い合わせ **市秘書広報課** ☎22-2203 FAX22-2244

おしえて!! 歯医者さん

第30回 歯がしみる

質問 最近、冷たい物を飲むと歯が全体的にしみます。歯磨きはしっかりしているつもりですが、虫歯なのでしょ

うりですが、虫歯なのでしょか？

回答 「歯がしみる」という症状は日常生活でもとても不快なものですね。まずは「虫歯じゃないか？」と思われがちですが、虫歯以外にも歯がしみる原因は次のようにいろいろあります。

①歯ぐきの退縮によるもの

歯周病や歯を強く磨きすぎることにより歯ぐきが下ががり、歯の根が露出し刺激を感じやすくなる。

②歯の破折によるもの

硬いものをかんで歯が欠けたり、ひびが入ったりすることにより刺激を感じやすくなる。

③歯がすり減ることによるもの

歯ぎしりやくいしばりにより表面のエナメル質がすり減り、象牙質が露出して神経が過敏になる。

④酸で歯が溶けることによるもの

酸味の強い物を好んでよく摂取すると歯の表面のエナメル質が溶けて、象牙質が露出して神経が過敏になる。

⑤虫歯治療に伴うもの

歯科医院で虫歯治療のために歯を削ると一時的に強い刺激が加わるため。

⑥ホワイトニングに伴うもの

ホワイトニングの薬剤により一時的に神経が過敏になる。このように、歯の表面に何らかの状態変化が起こり、中の神経が過敏になる疾患を「知覚過敏症」といい、虫歯とは全く別のものです。

まずは何が原因でしみてい

るのか、診断が必要で、それぞれの原因に応じて治療方法や予防処置は異なります。

また放置しておくとしみるだけでなく、強い痛みがで

くることがあります。その場合、神経を取らなくてはい

なくなることもありますので、早めにかかりつけの歯科医院で相談をすることをおすすめ

します。

【吉野川市歯科医師会】
お口の質問を募集しています。下記までメールまたはFAXでお寄せください。

●お口の質問について(窓口)●

市秘書広報課 FAX 22-2244 メールアドレス hishokouhou@yoshinogawa.i-tokushima.jp



介護予防教室

月	日	曜日	時 間	場 所	地区	内 容
11月	1	木	9:00~10:30	忌部農業構造改善センター	山川	楽しい脳体操
			13:00~14:30	鍛冶屋敷公会堂	川島	栄養のお話
	2	金	9:00~10:30	川島公民館岡山分館	川島	介護予防体操
	5	月	9:00~10:30	南町集会所	山川	楽しい脳体操
	6	火	9:00~10:30	川島公民館学西分館	川島	
	9	金	9:00~10:30	三ツ島西公会堂	川島	栄養のお話
			13:30~15:00	山瀬地区公民館	山川	口腔(こうくう)ケア
	12	月	13:00~14:30	飯尾敷地区公民館・飯尾敷地コミュニティセンター	鴨島	栄養のお話
	13	火	9:00~10:30	川島老人福祉センター	川島	介護予防体操
	14	水	9:00~10:30	川島公民館久保田分館	川島	介護予防体操
	19	月	13:00~14:30	立石公会堂	川島	
	20	火	9:00~10:30	川島公民館上桜分館	川島	楽しい脳体操
	21	水	9:00~10:30	川島公民館朝日ヶ丘分館	川島	口腔ケア
			9:10~10:30	東山老人憩の家	美郷	楽しい脳体操
	22	木	9:00~10:30	牛島地区公民館	鴨島	介護予防体操
			13:00~14:30	山路東原集会所	鴨島	栄養のお話
	26	月	9:00~10:30	鴨島老人福祉センター	鴨島	栄養のお話
13:00~14:30			知恵島老人憩の家	鴨島		
27	火	9:00~10:30	川島公民館山田分館	川島	介護予防体操	
28	水	9:10~10:30	中古井広域集落センター	美郷	介護予防体操	
30	金	9:00~10:30	森山地区公民館	鴨島	介護予防体操	

※健康手帳をご持参ください。 ※資料がある場合があります。眼鏡が必要な方はご持参ください。

※健康相談の受付時間は、基本的に開始時刻から30分間です。

リハビリ教室

月	日	曜日	時 間	場 所	地区	内 容
11月	2	金	13:30~15:30	山川公民館	山川	● 血圧測定
	13	火	13:00~15:00	北村農業構造改善センター	山川	● 体力測定(握力・2ステップ)
	16	金	9:30~11:30	川島公民館神後分館	川島	● 理学療法士による 個別運動指導
	19	月	9:00~11:00	東新町ふれあい会館	鴨島	● 集団体操

● 問い合わせ 市介護保険課(地域包括支援センター) ☎22-2265 FAX22-2260

生活機能低下を防ごう みんなで「生活不活発病」の予防を!





吉野川市 子育て支援施設 11月の行事予定



鴨島児童館

住 所 鴨島町知恵島 1208 番地 2
TEL・FAX 0883-24-2379
開館日 月～土
開館時間 10 時～18 時 (月～金)
13 時～18 時 (土曜日)

- 8日(休) 病児病後児保育説明会
- 17日(出) 吉野川市児童館合同
ウォークラリー
- 22日(休) 野菜ソムリエ講習会
- 29日(休) ベーシックグラマー
～英語のルール・文法の基礎～

鴨島南児童館

住 所 鴨島町飯尾 550 番地 76
TEL・FAX 0883-22-2277
開館日 月～土
開館時間 10 時～17 時 30 分 (月～金)
13 時～17 時 30 分 (土曜日)

- 6日(火) 乳幼児子育て広場・育児相談
ほっとティーブレイク
- 10日(出) 第17回子どもゆめまつり
- 15日(休) クッキング
- 17日(出) 吉野川市児童館合同
ウォークラリー

八坂児童館

住 所 山川町安楽寺 165 番地
TEL・FAX 0883-42-6828
開館日 月～土
開館時間 10 時～17 時 30 分 (月～金)
13 時～17 時 30 分 (土曜日)

- 9日(金) 英語教室
- 10日(出) 夢まつりへ行こう
- 17日(出) 吉野川市児童館合同
ウォークラリー
- 21日(火) 子育て広場
- 26日(月) やさかあそべえ (運動教室)



子育て支援センター ちびっこドーム

住 所 川島町栗村 2421 番地 1
(川島こども園内)
TEL 0883-25-6616
FAX 0883-25-6617

開館日 月～土
開館時間 9 時～17 時

- 7日(水) ママピラティス
- 14日(水) 子育て何でも相談
こども園園庭開放
- 15日(休) 赤ちゃんヨガ&ベビーマッサージ
- 20日(火) 誕生会・写真撮影
Let's Enjoy English

子育て支援室 ほたるルーム

住 所 山川町町 94 番地
(高越こども園内)
TEL・FAX 0883-42-5758

開館日 月～金
開館時間 9 時～15 時

- 2日(金) 食育相談
- 9日(金) お店屋さんごっこ
- 13日(火) 落ち葉で製作あそび
- 21日(水) 絵本の広場
- 29日(休) 10・11月生まれの誕生会



※月間行事予定表はQRコードで
ご確認ください。

※各施設にも月間行事予定表を備
え付けています。

※詳しくは、各施設へ直接お問い
合わせください。

子育て支援館 ぶどうの木

住 所 鴨島町鴨島 440 番地 2
(認定こども園めぐみ幼稚園
めぐみ保育園北側)
TEL・FAX 0883-38-9117
TEL 0883-24-2435

開館日 月～金
開館時間 9 時～15 時

- 1日(休) ハロウィンパーティー
- 6日(火) ベビーマッサージ
- 22日(休) 野菜ソムリエ講習会
- 27日(火) 色で心豊かな楽しい子育て
- 28日(水)・29日(木) イザヤ先生と英語で遊ぼう

地域子育て支援センター かもめ元気クラブ

住 所 鴨島町西麻植字大東 98 番地 1
(鴨島かもめこども園内)
TEL 0883-24-2856
FAX 0883-24-2857

開館日 月・水・木
開館時間 10 時～15 時

- 1日(休) 絵本読み聞かせ
- 8日(休) 運動遊び
- 15日(休) 作って遊ぼう
- 22日(休) ベビーマッサージ
- 29日(休) 大きくなったかな

地域子育て支援センター 山瀬わんぱく広場

住 所 山川町諏訪 266 番地 5
(山瀬かもめこども園内)
TEL 0883-30-1212
FAX 0883-30-1213

開館日 火・木・金
開館時間 10 時～15 時

- 1日(休) 運動遊び
- 8日(休) ベビーマッサージ
- 15日(休) 作って遊ぼう
- 22日(休) 絵本読み聞かせ

吉野川市児童館合同ウォークラリー

自然とふれあいながら、ともだちとウォークラリーを楽しみましょう！

- と き 11月17日(土) 午前10時～正午
- と ころ 向麻山公園
- 対 象 者 幼稚園児～小学生
- 参 加 費 100 円程度 (申し込みの際にご確認ください)
- 申 込 方 法 お近くの各児童館へ直接申し込みください。



昨年のウォークラリー

●問い合わせ 市子育て支援課 ☎22-2266 FAX22-2245

「生活不活発病」とは、「動かない(生活が不活発な)」状態が続く
ことにより、心身の機能が低下して、「動けなくなる」ことをいいます。



わくわくレシピ

キムチ丼

学校給食の人気メニューです。キムチのピリッとした辛さとうまみで野菜をたくさん食べることができますよ。



【材料(1人分)】

- | | |
|----------------|----------------|
| ● ごはん …… 1ぜん | ● 白菜 …… 35g |
| ● 豚肉 …… 40g | ● もやし …… 15g |
| ● おろしにんにく 少々 | ● ニラ …… 5g |
| ● 塩・こしょう …… 少々 | ● 白菜キムチ …… 30g |
| ● サラダ油 …… 適量 | ● 砂糖 …… 3.5g |
| ● にんじん …… 10g | ● しょうゆ …… 5g |
| ● 玉ねぎ …… 15g | ● コチジャン …… 少々 |

- 1 にんじん、玉ねぎはせん切り、白菜、もやし、ニラは2cm にカットする。
- 2 フライパンにサラダ油を熱し、おろしにんにくを入れ、香りが出たら豚肉を炒め、塩こしょうする。
- 3 にんじん、玉ねぎ、白菜、もやしの順に炒める。火が通ったら、白菜キムチを加え、砂糖、しょうゆ、コチジャンを加えて味を調える。
- 4 ニラを加え、ひと煮立ちさせて仕上げる。

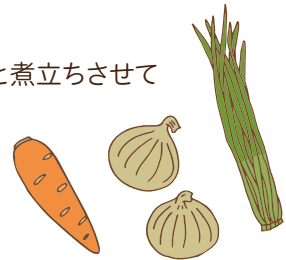

●白菜キムチやコチジャンは種類によって辛さや塩分量が異なるので、好みで量を調節してください。



小学生・中学生のための個別指導・学習塾



先生1名に対し生徒2名の授業形式です。教科書準拠の塾専用テキストを用いて指導します。学校内容を反復することにより、基礎力・応用力充実を目指します。 **無料体験随時受付中**

*授業科目・時間帯・曜日・回数は相談により決定します。

小学4年生未満 1教科で(月4回×45分)の場合 **5,000円**~

小学4年生以上 1教科で(月4回×90分)の場合 **10,000円**~

かもじま英数塾 電話 **0883-26-2688**

〒776-0033 徳島県吉野川市鴨島町飯尾550-346 (授業中の場合は折り返します)

事故で
困ったな…

保険って
難しいな…

誰かに
聞きたいな…

ご相談ください。あなたの心がスッキリするまでお話しさせていただきます。

ユートピア保険サービス

TEL.0883-24-9103 (9:00~17:00)
定休日：日曜、祝日 鴨島町麻植塚384-6
R192沿・渡辺医院隣・P有



誰も体験したことのない、
驚きのVR住宅展示場

VR パーチャル空間
体験会実施中



土地・建物のトータルプランナー
株式会社 松島組

鴨島町 JR麻植塚駅前
tel.0883-24-1233
http://www.smiletrust.com/

松島組

平日スマホ教室開催!

- ① 11:00~12:00
- ② 13:00~14:00
- ③ 15:00~16:00



ドコモショップ山川店

詳しくは当店まで TEL:0120-52-7477

国民年金だより

国民年金の手続きはお済みですか

20歳以上60歳未満の方で、会社を退職された方は、厚生年金保険から国民年金へ変更する届け出が必要です。

また、会社を退職された方についても、国民年金の種別変更する届け出が必要です。

年金手帳、退職日が確認できる書類を添えて、国保年金課(本館1階)または各支所(川島・山川・美郷)で、国民年金の手続きをしてください。

問い合わせ

市国保年金課 ☎22-2213
FAX 22-2243

保険料は納付期限までに納めましょう

平成30年度の保険料は、月額1万6340円です。保険料は、金融機関やコンビニなどで納めることができます。また、クレジットカードによる納付やインターネットな

どを利用しての納付、便利でお得な口座振替もありますので、ぜひご利用ください。

国民年金保険料は前納がお得です

第1号被保険者の方は、保険料をまとめて前納すると、保険料の総額が安くなります。

納付方法は次のとおりですが、割引率が最も高いのは口座振替の前納です。

保険料の納付方法

現金納付・口座振替・クレジットカード納付・電子納付

問い合わせ

徳島北年金事務所 ☎088(655)0911

保険料の免除期間・納付猶予期間がある方へ

保険料の免除・納付猶予・学生納付特例の承認を受けた期間がある方は、保険料を全額納めた方と比べ、老齢基礎年金の受け取り額が少なくなります。

将来の受け取り額を増額するために、免除などの承認を受けた期間の保険料を、10年以内であればさかのぼつ

て納めることができます。

詳しくは、ねんきん加入者ダイヤルまたは年金事務所へお問い合わせください。

問い合わせ

ねんきん加入者ダイヤル ☎0570(003)004
徳島北年金事務所 ☎088(655)0911

社会保険労務士会による無料年金相談

次のとおり、社会保険労務士会による無料年金相談を実施します。

年金事務所での相談と同じように、各種年金の請求および届け書の受け付けもできますので、ぜひご利用ください。※事前に予約が必要です。相談日時・場所
▽10月25日(木) 午前10時～午後3時 / 本館1階相談室
▽11月22日(木) 午前10時～午後3時 / 本館1階相談室

予約先・問い合わせ

街角の年金相談センター徳島(オフィス) ☎088(657)3081
市国保年金課 ☎22-2213
FAX 22-2243

◆幸せいづくり研究所

感謝の気持ち、
伝わります。

わたしたちの想い...

『家づくりをする全てのお客様が、幸せな家づくりが出来るよう、家づくりのパートナーとして最高の幸せな家づくりに導く存在であること』
お客様にとって価値ある財産であり、幸せづくりでもある「大切な住まい」をお客様が安心・安全で健康に過ごせるようプロデュース致します。

株式会社 **南北**
建設業許可番号: 徳島県知事許可(般-21)第77016号
宅地建物取引業者免許番号: 徳島県知事(2)第2709号
☎0883-22-1101
http://www.k-nanboku.com/ 吉野川市鴨島町上下島493-9 FAX 0883-22-1103

東野リキュールの本格梅酒

二人で仲よく梅酒を造り精一杯おもてなししています

ホーホケキョ 白竜峯 高越山 紅竜峯 梅酒蔵

東野リキュール製造場 東野 宏一
TEL 0883-43-2216
FAX 0883-43-2212
吉野川市美郷字川俣5番地5

大人の学校 **生きる場所 遊ぶ場所 学ぶ場所**

悠遊大学 11.1(木)開校

70代。まだまだ若いと先輩に言われた。先輩、後輩、同級生が待っています。

事業拡大につき 遊びのインストラクター大募集!!

悠遊大学 徳島県美馬市美馬町字八幡115番地(重清西小学校内)

お問い合わせ 旧アウトフィットパソコン教室三野校 ☎0883-77-4858 担当 繁岡

〒771-2107 徳島県美馬市美馬町字八幡115番地(重清西小学校内)

「生活不活発病」予防のポイント 家庭・地域・社会で楽しみや役割をもちましょう

夜間・休日在宅当番医表

10月・11月

☆平日/18時～22時 ☆休日/9時～13時、14時～18時、19時～22時
 ☆○印は、休日診療日
 ☆吉野川市ホームページにも「夜間・休日当番医」の案内があります。
 ☆日本中央テレビ、ケーブルネットおえでも放送しています。
 ☆変更になる場合がありますので、必ず当番医または徳島中央広域連合
 (☎26-1190) でご確認の上、受診してください。
 ☆問い合わせ/市健康推進課 ☎22-2268 FAX22-2245

10月	11月	医院名	電話番号	10月	11月	医院名	電話番号	10月	11月	医院名	電話番号
10	10	高橋皮膚科クリニック	24-5122	25	27	知恵島皮膚科診療所	36-9012		9	工藤内科医院	42-3113
11	13	杏和医院	22-0333	26	28	よしのがわ往診診療所	36-1850		⑪	鈴木内科(敷地)	24-5880
12	12	井内内科	24-3070	27	29	糸田川クリニック	24-7555		⑱	阿部整形外科	24-4880
13	22	さくら診療所	42-5520	⑳		矢田医院	25-2006		㉓	鈴木内科(喜来)	24-3413
⑭		松永医院	42-2110	29	30	石原小児科	24-2388		㉕	岸整形外科	25-3133
15	16	リバーサイドクリニック岡田	24-8884	30		美摩病院	24-2957	小児救急医療体制 // // // ●徳島市夜間休日急病診療所 (☎088-622-3576) ●県立中央病院 (☎088-631-7151) <月～土> 8時30分～19時30分最寄りの医療機関 19時30分～22時30分 徳島市夜間休日急病診療所 22時30分～翌8時30分 県立中央病院 <日・祝日> 9時00分～17時00分 徳島市夜間休日急病診療所 18時00分～22時30分 徳島市夜間休日急病診療所 22時30分～翌8時30分 県立中央病院 ●吉野川医療センター(☎26-2222) 診療日 日曜日 診療時間 9時～16時 (直接問い合わせください)			
16	15	鴨島耳鼻咽喉科	24-8070	31		渡辺医院	24-7177				
17	17	石原内科循環器科	24-2536		1	四宮医院	25-2016				
18	19	麻名内外科クリニック	26-0020		2	古本内科クリニック	24-7377				
19	20	森住内科医院	22-3010		③	木村内科胃腸科	24-6413				
20	21	グリーン耳鼻咽喉科	24-2488		④	谷医院	42-2353				
⑳		杉山医院	25-2802		5	糸田川眼科	24-2531				
22	26	中西内科クリニック	42-6755		6	鴨島病院	24-6565				
23	24	かなめ小児科内科クリニック	26-0310		7	富本医院	42-3123				
24	14	あおぞら内科	22-1311		8	大内整形外科	24-3058				

welcome!
阿波土柱の湯?F?あわのぼる!
AWAのBOUL!
初心者大歓迎 (会員制)
●営業時間/午前11:00～午後10:00
●定休日/木曜日
●料金プラン
会員登録料 ●大人:500円 ●子供:350円
※施設をご利用いただく前に、会員登録が必要です。
●大人:1時間 500円～
●子供(小学生以下):1時間 350円～
●レンタルシューズ:200円
●レンタルタオル:100円
阿波土柱の湯 ボルダリングスペース 徳島県阿波市阿波町北正広205-1
AWAのBOUL ☎0883-35-5471 <http://dochinonyu.com/>

長く大切に住み続ける
魅力的な輸入住宅。
ジヤパンホームが確かな
技術と安心の工法で
ご提案します。
一般社団法人 日本ツーバイフォー建築協会会員
JAPAN HOME
ジャパンホーム
TEL 088-698-9155
徳島県板野郡北島町鯖井がや139-7
ジャパンホーム 検索

かもじま店
住所:吉野川市鴨島町牛島字四ツ屋90-1
営業時間 9:00～18:00 (水曜日 定休)
☎0883-36-1115
ぶつだんのもり 検索
株式会社 ぶつだんのもり

四国八十八ヶ所用品
オリジナル商品など
巡礼用品
取扱い多数!

お気軽コース
●サンヤ袋・納経帳・線香・ワゲサ・白衣
●御杖カバー・つえ・ローソク・経本・納札
※写真のセットは11,000円になります。

癒しの旅としてすっかり人気の「四国八十八ヶ所霊場めぐり」。いろいろな「目的」や「願い」を心に抱き、改めて自分を見つめ直す。四国八十八ヶ所をあなたも巡ってみませんか?

「生活不活発病」予防のポイント
歩きにくくなっても、杖や伝い歩きなどの工夫を

図書館だより

鴨島図書室 (鴨島公民館内)
 ☎24-5111 FAX24-5113

◆開室時間
 午前10時～午後6時

◆10月、11月の休室日
 火曜日、祝日

◆ボランティアグループ「よみっこ★か〜も」による絵本のよみきかせ会
 とき 11月10日(土)
 午前10時30分から
 ところ 鴨島公民館2階和室
 参加費 無料

◆新刊案内
【一般書】
 「墮天使たちの夜会」 福田和代 著
 「島のエアライン 上・下」 黒木亮 著
 「罪びとの手」 天弥涼 著
 「星空の16進数」 逸木裕 著
 「本性」 伊岡瞬 著
【児童書】
 「実物大!世界のどうぶつ絵本」 ソフィー・ヘン 著
 「作って、遊んで、理科がわかる!身近な素材で楽しむ工作教室続」 高井吉明 著

川島図書館
 ☎25-3141 FAX25-5382

◆開館時間
 午前10時～午後6時

◆10月、11月の休館日
 水曜日、祝日、月末資料整理日(10月30日(火)、11月30日(金))、特別資料整理日(11月6日(火)～15日(木))

◆吉野川市青少年育成市民会議川島支部作品展
 とき 10月29日(月)まで
 ところ 川島図書館1階ロビー
 入場料 無料

◆秋の手作り教室
 -ハロウィングッズ-
 (事前申し込みが必要)
 とき 10月20日(土)
 午後1時30分～3時30分
 ところ 川島図書館2階
 講師 西山欣子さん
 参加費 無料



山川図書館
 ☎42-5222 FAX26-4101

◆開館時間
 午前10時～午後6時

◆10月、11月の休館日
 月曜日、祝日(ただし、11月3日(土)(祝)は開館)、振替休日(10月9日(火)、11月6日(火)) 月末資料整理日(10月31日(水)、11月30日(金))

◆おはなし会
 11月10日(土)午後2時から(約30分間) / 毎月第2土曜日開催

◆子ども映画会
 10月20日(土)
 【めいたんていラスカル(かいとうウルフさんじょう!)】
 11月3日(土)(祝)
 (おしりかじり虫)
 11月17日(土)
 (ぴったんこ!ねごぞかな2)(午後2時から約1時間)

(有)クリーンエンゼル
 各種ごみの処理いたします!!

ごみのことならおまかせください!

ご一報ください。お見積もり無料です。
 TEL:0883-25-3636
 吉野川市川島町山田字芝生39番地6

スタッド 高原教室
10月無料体験学習
10/17(水)～30(火) 期間中4回 無料受講できます!

◆4技能の小学英语 指導対象: 幼児～高校生
 ◆無学年のプリント教材 指導者: 中谷 敬子
 ◆指導教科: 国数英 連絡先: 090-9555-9699
 ◆コンピュータ学習(CAI) 所在地: 高原字関135-5 JR牛島駅 徒歩5分

おかげさまで20周年!
 ●週替わり……………1,296円～ etc.

二次会・女子会・同窓会

●フルコース・和会席 ……6,480円～
 ●各種プラン……………6,480円～

各種宴会・会合・会食 ご予約承ります!

Cana
 レストラン・カナ
 TEL.(0883)24-8815

大切な思い出を心ゆくまで語り合っていたら…

法要・ご会食プランのご案内

料理長の会席おすすめ3コース(各コース 税・サ込)

- 5,400円コース……………8品
- 6,480円コース……………9品
- 7,560円コース……………10品

●無料送迎バス(少人数可)
 ●お料理は旬の素材を用いますので、季節により料理内容が変わります。
 ●法要引き出物ご手配させていただきます。
 ●お弁当の宅配も承ります。

セントラルホテル 鴨島 TEL.(0883)24-8989
 吉野川市鴨島町鴨島471-2



青少年育成補導

やすみたい

(貞野あり之介)
山川中学校 貞野 瑠之介

ぼくは いつも
はたらいている

やすまず

みんなのため

がんばっている

ふう やすみたい

みんなも

それぞれがんばっている

おもしろいよくりようをもって

いちれつになり

じぶんたちの あしで

しっかりととはこんでいる

ああやすみたい

いつたい ぼくの

やすみは

いつくるのだろうか

「ぶんげい麻植第13号」より

あたたかい家庭づくり

● 家族の絆

子どもが成長し、思春期

に入る頃に、非行に走るこ

とがあります。その際、非

行防止のブレーキとなるの

が「**家族の絆**」といわれて

います。家族の結びつきが

強いと、非行に走りにくく、

たとえ思春期の子であつて

も極端な暴走はしません。

日頃からコミュニケーション

をとって、何でも話し合

えたり、相談したりできる

雰囲気をつくるのが大切

です。

● 親子の絆

子どもにとって、安心し

て生活できるということは、

親子の絆がしっかりと結ばれ

ていて、精神的に安定して

いることです。子どもは「自

分は親から愛されている、

大切にされている」という

気持ちがあつてはじめて社

会に安心して船出すること

ができます。親子の絆を強

めるために、次のようなこ

とを心掛けましょう。

① 親子のコミュニケーションを密にしましょう。

② 家庭内行事を大切にしま

③ かけがえのない存在であ

ることを伝えましょう。

④ 子どもへの期待感を伝え

ましょう(過大な期待で

はなく、達成可能な期待)。

⑤ 良いところは時間をおか

ずに褒めましょう。

● 毎月第1日曜日は

「**家庭の日**」

家族みんなが、心も体も

休ませることができるとの

居場所は家庭です。家族み

んなで協力して、温かい家

庭をつくり、非行から子ど

もを守りましょう。

悩んでいませんか？

学校や家庭での生活、修

学や就労、発達に関するさ

まざまな悩みや心配ことが、

人はそれぞれあると思いま

す。一人で抱え込まずに、

相談するようにしましょう。

補導センターでも、青少

年とその家族を対象とした、

あらゆる悩みごと相談や支

援を行っています。

連絡先・問い合わせ

市青少年育成補導センター

☎ 25-6620

FAX 25-6621

吉野川市 特産品ブランド認証商品



(有)食肉問屋 丸正

営業時間 10時~19時 年中無休
吉野川市川島町児島

☎(0883) 25-5058



あなたの『困ったなあ〜』を解決!
親切・丁寧・安心のサポート!



吉野川市のケーブルテレビ

日本中央テレビ株式会社

☎ 0883-22-1501 <http://www.jctv.ne.jp>



忘年会

ご予約は
お早めに!

「会席料理 3,500円」+「ドリンク 2,000円プラン」

お1人様 5,500円税サ込み ★10名様以上で『無料送迎』
より ★食後の珈琲サービス

ハートプラザ住友 088-695-3224 【年中無休】
阿波市土成町土成宇大法寺8番地

故郷を知る!!



獅子舞

吉野川市指定無形民俗文化財

もりとうし し まい 森藤獅子舞

指定等年月日：1973（昭和48）年12月25日指定
2017（平成29）年3月17日再指定（名称変更）
所在地：吉野川市鴨島町森藤
所有／管理者：森藤獅子舞保存会

森藤獅子舞は、雌雄の獅子による「サッサ」、「マチ」、「曲」、「見合い」、「打ち切り」という5種類の踊りで構成されている。獅子舞の合間には子どもが「傘おどり」と「二十四孝」を踊る。

文政年間（1818～1830）に、当時藍作が盛んに行われていた森藤地区にあった土岐家に来ていた名西郡高原村（現石井町高原）の作男が地域の若者に獅子舞を教えたのが始まりと伝えられており、主に森藤八幡神社の秋祭りで奉納されていた。太平洋戦争によって一時途絶えていたが、1947（昭和22）年に復興した。その後、芸能の担い手となる若者が地域から流出するなどして再び途絶えたが、1973（昭和48）年に森山（森藤と山路を含む地域）の青年団が中心となって森山獅子舞保存会を結成し、2度目の再興を遂げた。現在は「森藤獅子舞保存会」によって継承されており、毎年10月の第4土曜日に森藤神社の秋祭りで奉納されている。



二十四孝



傘おどり

編集後記

10月に入り朝夕涼しくなり、虫の声が一層、秋の深まりを感じさせてくれます。

さて、秋といえば読書に美味しい旬の食べ物、そして運動や行楽のシーズンです。たくさんありますが皆さんは何を楽しみにされますか。

吉野川市恒例の「鴨島大菊人形」は、10月19日から11月18日まで開催される予定です。

秋の澄んだ空に向かって凜と咲く色とりどりの菊の花を見ながら、のんびりと過ごすのもいいですね。私も毎年楽しみにしています。

（編）



吉野川市役所イベント広場にて
（平成29年11月10日撮影）

