

よしのかわ



けむりをすわないように



避難訓練(森山幼稚園)



CONTENTS

◆人事行政の運営等の状況のお知らせ	2~6	◆お知らせ	15~17	◆みんなで支えよう~介護保険~	23
◆市制10周年記念市民手作りイベント	7	◆募集	17~18	◆徳島県消防職員意見発表会で最優秀賞を受賞	24
◆税務署からのお知らせ	8~9	◆催し	18	◆ちびっこドーム通信	25
◆大規模な土地取引には届け出が必要です	10	◆生活トピックス	19~21	◆2月・3月の介護予防教室	26
◆できごと	11~14	◆予防接種はお済みですか	21	◆夜間・休日在宅当番医表	26
◆アナログに変換した放送は終了します	14	◆高齢者用肺炎球菌ワクチン接種期限が迫っています	22	◆図書だより	27
		◆3種混合ワクチン製造販売終了	22	◆青少年育成補導	27

2月号 | 2015. 2. 11
vol.125

吉野川市
YOSHINOGAWA

発行 / 吉野川市
編集 / 総務部企画財政課
〒776-8611
徳島県吉野川市鴨島町鴨島115-1

平成26年度 吉野川市人事行政の運営等の状況のお知らせ

2 職員給与の状況

(1) 人件費の状況 (平成25年度一般会計決算)

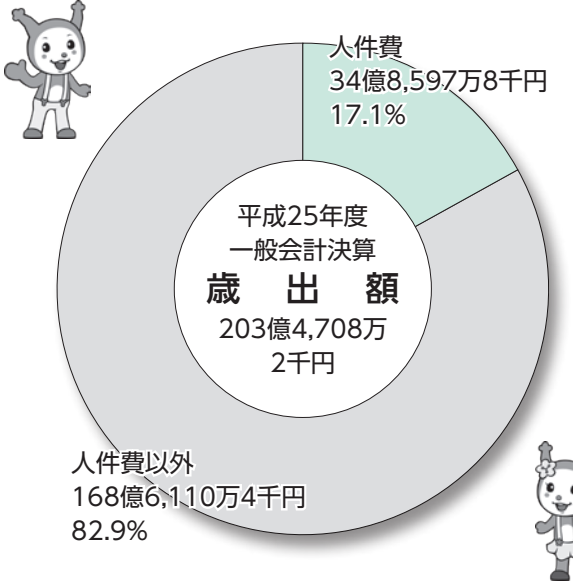

※平成25年度一般会計における市の歳出に占める人件費の割合を示しています。人件費とは、一般職員の給料、諸手当、共済費、退職手当負担金などのほか、特別職の市長、議員などの給料、報酬などを含んでいます。

- ・平成26年4月1日現在の住民基本台帳人口 / 43,753人
- ・対象期間 平成25年4月1日～平成26年3月31日

(2) 職員給与の状況

(平成26年度一般会計予算から抜粋)

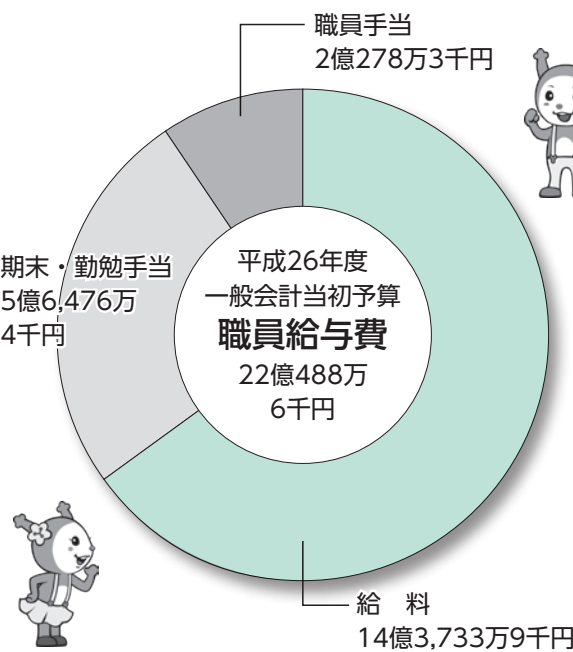

※この図は、平成26年度一般会計当初予算に計上された給与費の内訳構成を示しています。

- ・職員1人当たりの給与費は5,927千円です。
- ・職員数372人

1 職員の任免および職員数に関する状況

(1) 職員採用の状況 (平成26年4月1日)

- ・新規採用職員 14人 (一般行政事務等)
- ・派遣職員 (併任) 1人

(2) 職員の退職状況

(平成25年4月1日～平成26年3月31日)

定年退職	勸奨退職	普通退職	合計
13人	9人	2人	24人

(3) 部門別職員数の状況 (平成26年4月1日現在)

(単位：人)

部 門	区 分	職員数		対前年増減数	主な増減理由
		H25	H26		
一般行政部門	議会事務局	4	4	0	
	防災局	6	6	0	
	総務部	67	63	△4	推進体制の見直し
	市民部	61	61	0	
	健康福祉部	107	106	△1	推進体制の見直し
	産業経済部	22	21	△1	推進体制の見直し
	建設部	33	34	1	推進体制の見直し
	選挙管理委員会事務局	2	2	0	
	農業委員会事務局	3	3	0	
	監査委員事務局	2	2	0	
	会計課	7	7	0	
	小計	314	309	△5	
教育部門	教育委員会	67	62	△5	推進体制の見直し
	小計	67	62	△5	
公営企業等部門	水道課	12	12	0	
	下水道課	12	12	0	
	国民健康保険	13	13	0	
	介護保険	6	6	0	
	小計	43	43	0	
合計		424	414	△10	

※平成25年度および平成26年度は、県職員3人を含む。
教育委員会の職員数は、教育長を除く。

(4) 年齢別職員数の状況 (平成26年4月1日現在)

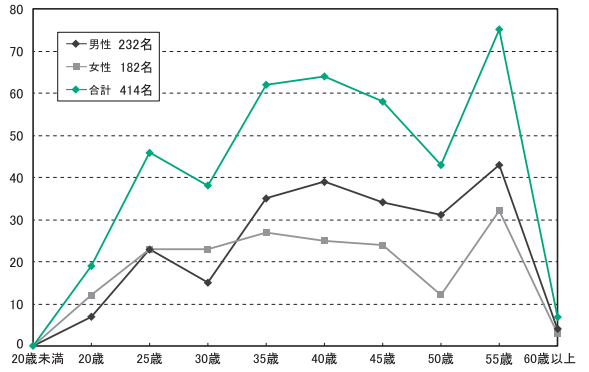

(7) 特別職の報酬等の状況 (平成26年度)

区分	給料月額等		期末手当
	4月1日現在		
給料	市長	837,000円	6月期 1.40月分 12月期 1.65月分 計 3.05月分
	副市長	676,800円	
	教育長	610,600円	
報酬	議長	430,000円	
	副議長	380,000円	
	議員	350,000円	

●政務活動費(議員の調査研究に資するために必要な経費)
 交付対象: 会派に対して交付(条例第2条)
 交付金額: 月額2万5千円×会派に所属する議員数(条例第3条)
 ※年度末において残額があった場合は、返還(条例第8条)

(8) 職員手当の状況 (平成26年度)

●期末・勤勉手当

	期末手当	勤勉手当
6月期	1.225月分	0.675月分
12月期	1.375月分	0.825月分
計	2.60月分	1.5月分
加算措置	職制上の段階、職務の級等による加算措置あり	

●住居手当

区分	支給金額
借家 借間	<ul style="list-style-type: none"> 月額23,000円以下の家賃等を支払っている職員。 (家賃額から12,000円を控除した額。) 月額23,000円を超える家賃等を支払っている職員。 (23,000円を超える額の1/2に11,000円を加えた額。) (最高支給限度額27,000円)

●退職手当

	自己都合	勤奨・定年
勤続20年	21.6200月分	27.0250月分
勤続25年	30.8200月分	36.5700月分
勤続35年	43.7000月分	52.4400月分
最高限度額	52.4400月分	52.4400月分
その他の加算措置	定年前早期退職特例加算(3%~30%加算)	
退職時特別昇給	なし	

●時間外・休日勤務手当(一般会計決算より)

年度	平成25年度
支給総額	58,746千円
職員1人当たりの平均支給額	154,189円

(3) 職員の平均給与月額および平均年齢の状況

(平成26年4月1日現在)

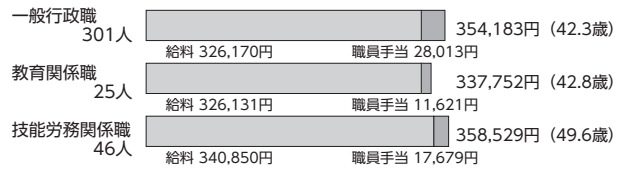

※この図は、平成26年度当初予算に計上した一般会計の給与の平均額を職種別に表しています。
 (給与とは、基本給である給料と職員手当を合わせたものです。)

(4) 職員の初任給の状況 (平成26年4月1日現在)

区分		吉野川市	国
		初任給	初任給
一般行政職	(大卒)	174,200円	174,200円
	(高卒)	142,100円	142,100円

(5) 職員の経験年数別・学歴別平均給料月額の状況

(平成26年4月1日現在)

区分		経験年数 10年~14年	経験年数 15年~19年	経験年数 20年~24年
		一般行政職	(大卒) 279,400円	330,600円
	(高卒)	260,300円	299,400円	337,300円

区分		経験年数 25年~29年	経験年数 30年~34年	経験年数 35年以上
		一般行政職	(大卒) 387,300円	403,800円
	(高卒)	370,800円	385,900円	404,600円

(6) 一般行政職の級別職員数の状況

(平成26年度一般会計予算書から抜粋)

区分	標準的な職務	職員数 (人)	構成比 (%)	参考構成比 (%)
				平成25年度
7級	部長、次長またはこれに相当する職務	18	6	6
6級	1 課長またはこれに相当する職務 2 特に困難な業務を分掌する課長補佐またはこれに相当する職務	37	12	12
5級	1 課長補佐またはこれに相当する職務 2 困難な業務を分掌する主査の職務	76	25	26
4級	1 係長またはこれに相当する職務 2 主査の職務	53	18	18
3級	特に高度の知識または経験を必要とする業務を行う職務	54	18	18
2級	定型的な業務を行う職務	24	8	8
1級		39	13	12
計		301	100	100



(9) 国との給料月額の水準比較
(ラスパイレス指数) の状況

基準日	平成26年4月1日現在
一般行政職	98.7

※ラスパイレス指数は、国家公務員の給料を100とした場合の市職員の給与水準を示したものです。

3 職員の勤務時間その他の勤務条件の状況

(1) 勤務時間の状況 (平成26年度)

勤務時間など	本庁などの場合 月曜日～金曜日 (休日除く) 勤務時間：8時30分～17時15分 (うち休憩時間60分)
	保育所の場合 月曜日～金曜日 (休日除く) 勤務時間：7時30分～19時00分 (うち 休憩時間60分) までの間で 7時間45分 (時差勤務) 土曜日 (休日除く) 勤務時間：8時15分～17時30分 (うち 休憩時間60分) までの間で 7時間45分 (時差勤務)
	幼稚園の場合 月曜日～金曜日 (休日除く) 勤務時間：7時45分～17時00分 (うち 休憩時間60分) までの間で 7時間45分 (時差勤務)

(2) 休暇制度の状況 (平成25年)

●年次有給休暇

年次有給休暇の概要	制度概要	平均取得日数
	1年につき20日付与。 現年付与分のみ翌年に 繰り越し可	12.5日

●育児休業の取得状況

(平成25年度に新たに育児休業を取得した職員数)

区分	育児休業取得者数 (人)
男性職員	0
女性職員	4
計	4

●扶養手当

扶養親族	配偶者が扶養親族	配偶者が扶養親族でない	配偶者なし
配偶者	13,000円	-	-
子・父母等のうち1人目	6,500円	6,500円	11,000円
子・父母等のうち2人目	6,500円	6,500円	6,500円
その他の扶養親族	6,500円	6,500円	6,500円
15～22歳の子の加算	5,000円	5,000円	5,000円

※扶養親族とは、主として職員に扶養されている者。子とは、満22歳に達する日以降の最初の3月31日までの間にある子。

●通勤手当

支給月額	
自動車等を使用し通勤距離が2キロメートル以上のものに支給される。	
2 km～5 km未満	2,000円
5 km～10 km未満	4,200円
10 km～15 km未満	7,100円
15 km～20 km未満	10,000円
20 km～25 km未満	12,900円
25 km～30 km未満	15,800円
30 km～35 km未満	18,700円
35 km～40 km未満	21,600円
40 km～45 km未満	24,400円
45 km～50 km未満	26,200円
50 km～55 km未満	28,000円
55 km～60 km未満	29,800円
60 km以上	31,600円

●特殊勤務手当

年度	平成25年度
手当支給職員数	87人
支給総額	16,863千円
職員1人当たりの平均支給額	193,828円
手当の種類	19種類

名称	支給対象
市税事務従事手当	市税徴収金の徴収および税務業務に従事する職員
ケースワーカー業務従事手当	福祉に関する業務に専ら従事する職員
清掃業務従事手当	ごみ収集業務等に従事する職員
汚水処理作業従事手当	汚水処理業務に従事する職員
感染症防除等業務従事手当	感染症等防除業務に従事したとき
行路病人・死亡人取扱業務従事手当	行路病人・死亡人の取扱業務に実地に従事したとき

●特別休暇

種 類	内容、取得条件等	付与日数
ド ナ ー 休 暇	職員が骨髄移植のための骨髄液の提供者として、検査、入院等が必要なとき	必要期間
結 婚 休 暇	職員の結婚に伴う必要と認められる行事等	10日を超えない期間
産 前 休 暇	8週間以内（多児出産の場合は14週間）に出産予定である職員	出産の日までの申出期間
産 後 休 暇	職員が出産したとき	8週間以内の期間
育 児 時 間 休 暇	生後満1年に達しない子を育てる職員が、必要と認められる授乳等を行うため勤務しないことがやむを得ないと認められるとき	1日2回それぞれ30分以内の期間
妊 娠 通 勤 緩 和 休 暇	妊娠中の職員が、通勤に伴う負担を緩和するため勤務しないことがやむを得ないと認められるとき	1日60分以内の期間
妊 娠 又 は 分 娩 後 の 保 健 指 導 又 は 健 康 診 査 休 暇	妊娠中または分娩後に母子保健法第10条または第13条に規定する保健指導または健康診査を受ける場合	区分 妊娠7月 4週間に1回 ♪ 8～9月 2週間に1回 ♪ 10～分娩まで 1週間に1回 分娩後1年まで 1回
生 理 休 暇	生理日において勤務することが著しく困難な場合	3日を超えない範囲で必要と認める期間
妊 娠 障 害 休 暇	職員が妊娠障害のため勤務が著しく困難な場合	当該妊娠期間中、7日の範囲内
配 偶 者 出 産 休 暇	職員が妻の出産に伴い出産の付添い等の場合	出産のため入院等する日から、出産から2週間の期間で3日以内
子 の 看 護 休 暇	小学校就学の始期に達するまでの子を養育する職員が、その子を看護する必要があるとき	1つの年に5日以内 (2人以上は、10日以内)
短 期 の 介 護 休 暇	負傷、疾病または老齢により2週間以上の期間にわたり日常生活を営むのに支障がある者の介護その他の世話をする必要があるとき	1つの年に5日以内 (2人以上は、10日以内)
忌 引 休 暇	職員の親族が死亡したとき	続柄に応じて付与 配偶者 10日以内 血族父母 10日以内 ♪ 子 7日以内 姻族父母 3日以内等
リフレッシュ休暇	在職期間が10年、15年、20年、25年、30年、35年、40年に達した職員が心身のリフレッシュを図るとき	5日以内
夏 期 休 暇	夏期における諸行事、心身の健康の保持および増進等を行うとき	7月から9月までの期間で、6日以内

以下、第32条から第38条の規定による違反者はありませんでした。

6 職員の研修の状況

高度化、多様化する住民ニーズに的確に対応するため、職員の資質・勤務能率の向上に努めています。昨年度の職員研修の状況は次表のとおりです。

(平成25年4月1日～平成26年3月31日)

研修の名称 (派遣研修)	受講者数 (延べ人)	研修の内容
派遣研修 (徳島県自治研修センター)	99	法制執務・パソコン研修・事例で学ぶ民法講座等
(自治大学校) (市町村アカデミー等)	1 25	公共政策 課税事務・財務事務・子育て支援等
(徳島県総務課) (徳島県市町村課)	1 1	法制執務 地方行政・地方財政等
職場内研修	600	新規採用職員研修・人権研修・交通安全研修・コンプライアンス研修・メンタルヘルス研修
合 計	727	

4 職員の分限および懲戒処分の状況

処分者等の状況

(平成25年4月1日～平成26年3月31日)

分限処分

処分内容	処分者数(人)
免職	0
降任	0
休職	0
降給	0
失職	0

懲戒処分

処分内容	処分者数(人)
免職	0
停職	0
減給	0
戒告	1

5 職員の服務の状況

職員服務の基準

(平成25年4月1日～平成26年3月31日)

地方公務員法第30条 全ての職員は、全体の奉仕者として公共の利益のために勤務し、かつ、勤務の遂行に当たっては、全力を挙げてこれに専念しなければならない。



7 職員の福利厚生および利益の保護の状況

(1) 福利厚生

地方公共団体は、職員の保健、元気回復その他厚生に関する計画を立て、実施しなければなりません。現在市職員に対して適用されている共済制度は、これに基づき定められた地方公務員共済組合法によって徳島縣市町村共済組合が制度を運用、実施しています。また、職員は一般財団法人徳島縣市町村職員互助会に加入し福利厚生の充実を図っているほか、健康診断などを行っています。これら福利厚生制度の主な内容は次のとおりです。

区 分	内 容
共 済 制 度	<ul style="list-style-type: none"> ●短期給付＝公務外の病気やケガの治療、出産、死亡、休業、災害時の給付 <ul style="list-style-type: none"> ○保健給付＝療養給付、高額療養費など ○休業給付＝傷病手当金、出産手当金、育児休業手当金など ○災害給付＝弔慰金、災害見舞金、家族弔慰金 ●長期給付＝老後の経済生活を支援するための給付 <ul style="list-style-type: none"> ○退職共済年金＝組合期間や一定の条件を満たすことにより65歳から支給（65歳未満で受給できる特例あり） ○障害共済年金・一時金＝組合員が在職中に病気やケガで障害が残る状況になったときに支給 ○遺族共済年金＝組合員または組合員であった者が死亡したときに遺族に支給 ●福祉事業＝保健、貯金、貸付などの各事業 <ul style="list-style-type: none"> ○保健事業＝健康診断助成、健康管理研修助成、保健指導など ○貯金事業＝定期・積立貯金の受入 ○貸付事業＝普通貸付、住宅貸付、災害貸付、医療貸付、入学・修学貸付など
職 員 互 助 会	<ul style="list-style-type: none"> ●給付事業＝医療費補助、入院見舞金、結婚・出産祝金、育児・介護休業など ●助成事業＝人間・脳ドック、保養所利用、公的資格取得、文化体育活動など
職員の保健等に関すること	健康診断（基本健診、胸部レントゲン検査、肝炎ウイルス検査、前立腺がん検査、胃部レントゲン検査、婦人がん検診、大腸がん健診）

- 職員の給与、勤務時間その他の勤務条件に関する措置の要求を審査し、判定し、および必要な措置を執ること
- 職員に対する不利益な処分についての不服申し立てに対する決裁または決定をすること
- 職員の苦情を処理すること

(2) 公平委員会の業務状況

（平成25年4月1日～平成26年3月31日）

業 務 の 種 別	件 数
勤務条件に関する措置の要求の状況	0 件
不利益処分に関する不服申立ての状況	0 件
苦情の処理の状況	0 件

●問い合わせ 市総務課
人事給与係 ☎22-2231

(2) 公務災害

（平成25年4月1日～平成26年3月31日）

職員が公務中あるいは通勤途上で死亡し、または負傷や疾病により障害を負った場合などは、地方公務員災害補償法に基づきその補償を受けることができますが、平成25年度公務災害として申請・認定された事案は次のとおりです。

加入団体	災害認定件数	災害の概要
地方公務員災害補償基金徳島県支部	1	左下腿スズメバチ刺傷

8 公平委員会に係る業務の状況

(1) 公平委員会の概要

公平委員会は、地方公務員法第7条第2項の規定により設置されており、その権限は同法8条第2項において定められております。その主な内容は次のとおりです。

吉野川市市制10周年記念 市民手作りイベント事業⑩

こんな事業をします！

○市制10周年記念吉野川市内を歩かんで会《美郷地区》(鴨島歩こう会) 〓歩くことの必要性を知ってもらうため、これまで鴨島・川島・山川の3地区でウォーキングを実施し、市民相互の親睦、吉野川市の魅力の再発見および健康の増進を図ってきました。今回は最終となる第4回目《美郷地区》の開催となります。ぜひ、ご参加ください。

とき 3月3日(火)

問い合わせ・申し込み

鴨島歩こう会 津田

☎090(1177)2177

○市制10周年記念にかいめのひな祭り展(いんべの里地域活性化実行委員会) 〓ひな人形の展示、書道に音楽、ダンス、工作など工夫を凝らしたイベントを開催します。ぜひ、ご来場ください。

とき 3月8日(日)までの毎週土・日曜日

ところ いんべアートスペース(山川町建石116)

問い合わせ

いんべの里地域活性化実行委員会

(阿波和紙伝統産業会館内)

☎42-6120

こんな事業をしました！

○12月7日、文化研修センターで、「吉野川市国際交流協会設立10周年記念事業「世界を楽しく旅する講座」」を見て、聴いて、食べて、世界を体験！」の第3回アフリカ編によって開催されました。



世界を楽しく旅する講座 第3回アフリカ編

特定非営利活動法人TIRCの協力を得て、エジプト、ガーナ、ナイジェリア、ザンビア、マラウイ、南アフリカ、

南スーダン、スワジランド、ジンバブエの9カ国から17人の保健医療分野の研修員が民族衣装を着て参加しました。合計60人の参加者は、スライドを用いた各国の紹介を聞いた

たり、講師の皆さんと一緒に阿波踊りを踊ったりして、楽しく交流しました。アフリカの国々を身近に感じることができました。

○12月19日、「第6回里山ハイキング」が麻名尾根道古道クラブにより開催されました。



第6回里山ハイキング

堀割峠を出発し、久保田山、六部峠、石鎚山、柳水庵を回りました。天候にも恵まれ、里山の歴史を巡る心地よいひとときとなりました。

問い合わせ

市企画財政課 ☎22-22221

国民年金だより

国民年金保険料免除申請を希望の方は所得の申告が必要です

平成26年度免除申請(平成26年7月〜平成27年6月分保険料)の結果が全額免除もしくは納付猶予となった方で、継続して平成27年度免除申請(平成27年7月〜平成28年6月分保険料)の審査をご希望の場合は、

所得の有無に関わらず平成26年中所得の申告をしてください。申告をしていない場合、追加書類の提出をお願いしたり、継続が停止する場合があります。申告の日時、場所などは広報よしのがわ1月号に掲載の「平成26年中所得申告相談日程表」でご確認ください。

口座振替のお申し込みは今月末までに！

広報よしのがわ1月号に掲載した国民年金保険料の口座振替(前納)は、申出書に金融機関の確認印をもらってから2月27日(金)までにお申し込みください。手続きが遅くなると、4月

からの口座振替ができなくなる場合があります。

また、2年前納した場合の社会保険料控除は、次のいずれかの方法を選択できます。

- ①全額を納めた年に控除
- ②各年分の保険料に相当する額を各年に控除

※詳しくは日本年金機構ホームページに掲載されています。

問い合わせ

徳島北年金事務所

☎088(655)0911

市国保年金課 国民年金係

☎22-22213

社会保険労務士会による出張年金相談

電話による事前予約を行っています。

相談日時・場所

▽2月19日(木)午前10時〜午後3時/本館1階相談室

▽3月19日(木)午前10時〜午後3時/本館1階相談室

問い合わせ

徳島県社会保険労務士会

フリーダイヤル

☎0120-967951

市国保年金課 国民年金係

☎22-22213

税務署からのお知らせ

平成26年分の所得税及び復興特別所得税の確定申告の相談及び申告書の受け付けは、**2月16日（月）から3月16日（月）**までです。還付申告は、2月15日（日）以前でも行えます（土・日曜・祝日など、税務署の閉庁日については税務署での相談および申告書の受け付けは行っていません）。また、申告書はe-Tax（国税電子申告・納税システム）による送信、郵便や信書便による送付、または、税務署の時間外収受箱への投かんにより提出することができます。詳しくは、国税庁ホームページ（www.nta.go.jp）でご確認いただくか、川島税務署までお問い合わせください。

所得税及び復興特別所得税の確定申告とは

所得税及び復興特別所得税の確定申告は、**毎年1月1日から12月31日までの1年間に生じた全ての所得の金額とそれに対する所得税及び復興特別所得税の額を計算し、申告期限までに確定申告書を提出して、源泉徴収された税金や予定納税で納めた税金などの過不足を精算する手続き**です。

期限間近になると、税務署は大変混雑し、長時間お待ちいただくことが予想されます。申告書はご自身で作成し、できるだけ早めに提出してください。

※日本国内に住所がある、または、現在まで引き続いて1年以上居所がある方は、所得が生じた場所が国の内外を問わず、その全ての所得について所得税を納める義務があります。

申告書の税務署への送付について

確定申告書は「信書」に該当しますので、税務署に送付する場合は、「郵便物」（第一種郵便物）または「信書便物」として、お早めに送付してください（郵便物・信書便物以外の荷物扱いで送付することはできません）。詳しくは、総務省ホームページ（<http://www.soumu.go.jp/>）をご覧ください。
※ゆうパック、EXPACK500、ゆうメール、ポストパケットでは、信書を送付することができません。詳しくは、日本郵便株式会社ホームページ（<http://www.post.japanpost.jp/>）をご覧ください。

納付期限と納税の方法について

確定申告による所得税及び復興特別所得税の納期限は3月16日（月）です。申告書の提出後に、納付書の送付や納税通知などによる納税のお知らせはありません。

①振替納税を利用

振替日（**4月20日（月）**）に指定の金融機関の預貯金口座から自動的に引き落とされますので、事前に口座の残高をご確認ください。

※振替納税をお申し込みの場合は、「預貯金口座振替依頼書兼納付書送付依頼書」を3月16日（月）までに提出してください。

※振替納税は申告期限までに申告書を提出された場合に限り利用できます。

※転居などにより所轄税務署が変わった場合や、すでに振替納税で指定している金融機関や口座を変更する場合には、新たに振替納税（変更）の手続きが必要となります。

※インターネット専用銀行などの一部金融機関およびインターネット支店などの一部店舗では、振替納税が利用できませんので、ご利用の可否については取引先の金融機関にご確認ください。

②現金で納付

現金に納付書を添えて、金融機関（歳入代理店）または税務署で納付してください。納付書をお持ちでない方は、税務署または金融機関に用意してある納付書を使用してください。

※金融機関に納付書がない場合には、税務署にご連絡ください。

③電子納税を利用

自宅やオフィスなどからインターネットを利用して納付できます。

詳しくは、e-Taxホームページ（www.e-tax.nta.go.jp）をご覧ください。

●問い合わせ 川島税務署 ☎25-2211

確定申告は便利なe-Taxで！

e-Taxを利用すると…

申告と納税は期限内に！

所得税及び復興特別所得税
贈与税 3月16日(月)

消費税及び地方消費税
(個人事業者) 3月31日(火)

① 自宅からネットで申告

税務署に行かなくても、国税庁ホームページの「確定申告書等作成コーナー」で申告書を作成し、自宅からネットで提出(送信)できます。

② 添付書類の提出を省略

確定申告をe-Taxで行う場合、医療費の領収書や源泉徴収票などは、その記載内容を入力して送信することにより、書類の提出または提示を省略することができます。
(法定申告期限から5年間、税務署から提出または提示を求められることがあります。)

③ 還付がスピーディー

e-Taxで申告された還付申告は3週間程度で処理しています。
※自宅などからe-Taxで1月・2月に申告した場合は、2～3週間程度で処理しています。

④ 24時間いつでも利用可能

所得税及び復興特別所得税の申告期間中は、24時間e-Taxの利用が可能です(メンテナンス時間を除く)。

e-Taxのご利用に当たっては
事前に準備が必要です

1 電子証明書の取得

市町村、登録所のほか、民間発行機関等が発行する電子証明書が必要です(具体的な取得方法及び費用については、発行機関にお尋ねください)。

2 ICカードリーダライタの購入

利用する電子証明書の仕様に合ったものを確認の上、家電量販店やインターネット販売等でお求めください。

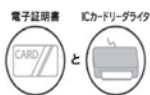

おうちで作成
ネットで申告



詳しくは国税庁ホームページへ **国税庁** で検索

復興特別所得税の記載漏れにご注意ください

平成25年分から平成49年分まで、復興特別所得税(原則として各年分の所得税額の2.1%)を所得税と併せて申告・納付することとなっています。

所得税及び復興特別所得税の確定申告書の作成に当たっては、「復興特別所得税額」欄の記載漏れのないようご注意ください。

※還付申告の方も含め、申告する全ての方について「復興特別所得税額」欄の記載が必要です。

贈与税の申告の作成も 「確定申告書等作成コーナー」で便利!!

贈与税の申告も、「確定申告書等作成コーナー」で申告書を作成し、e-Taxによりデータ送信か書面により提出することができます。

「確定申告書等作成コーナー」は画面の案内に従って金額等を入力すれば送附額が自動計算され、贈与税の申告書が作成できます。



申告と納税は期限内に!!
贈与税の申告・納税は3月16日(月)まで

詳しくは、国税庁ホームページをご覧ください

www.nta.go.jp **国税庁** で検索



ヨッピーとピッピーも「e-Tax」をおすすめします!

一定面積以上の大規模な土地取引には 国土利用計画法に基づく届け出が必要です

次の条件を満たす大規模な土地取引の契約（予約を含みます）をしたときは、権利取得者（売買の場合であれば買主）は、契約を結んだ日を含めて2週間以内に、土地の所在する市区町村へ届け出なければなりません。

【取引の形態】

- 売買 ○交換 ○営業譲渡 ○譲渡担保 ○代物弁済 ○現物出資 ○共有持分の譲渡
- 地上権・賃借件の設定・譲渡 ○予約完結権・買戻権等の譲渡 ○信託受益権の譲渡
- 地位譲渡

（これらの取引の予約である場合も含みます）

【取引の規模(面積要件)】

- ① 市街化区域 2,000㎡以上
- ② ①を除く都市計画区域 5,000㎡以上
- ③ 都市計画区域以外の区域 10,000㎡以上

※個々の面積は小さくても、権利取得者が権利を取得する合計面積が規模を超える場合は、届け出が必要です。

届け出には次の書類が必要です。

- 届出書
- 土地取引に係る契約書の写し
- 土地の位置を明らかにした縮尺5万分の1以上の地形図
- 土地およびその付近の状況を明らかにした縮尺5千分の1以上の図面
- 土地の形状を明らかにした図面
- その他（委任状など）

詳しくは、都市計画住宅課都市計画係（東館2階）までお問い合わせください。

●お問い合わせ 市都市計画住宅課 ☎22-2225

吉野川市人権教育推進協議会組織図

吉野川市人権教育推進協議会	地区人推協(上浦、牛島、森山、鴨島、飯尾敷地、西麻植、知恵島、川島、山川、美郷)	地区人推協連絡部会
	吉野川市就学前教育研究会	就学前教育部会
	吉野川市東・西部学校人権教育研究会、吉野川市PTA連合会人権委員会	学校教育部会
	各種団体(青年有志会、たんぼぼの会など)	社会教育部会 青年活動連絡会
	吉野川安定所管内人権啓発企業連絡会	職域教育部会

人権とぴつくす

吉野川市人権教育推進協議会とは

本会は、基本的人権が尊重され、相互に共存し、平和で豊かな社会を実現するために活動しています。市民一人一人が、自他の人権を尊重し合い、あらゆる差別意識の払拭と多様性を需要できる社会をめざしています。

組織は、次のようになっています。

本年度も人権課と協力してさまざまな事業を行いました。4月には「人権尊重のまち」を宣言し、夏には男女共同参画推進のために遙洋子氏講演会、秋には命の大切さを訴えて堀内佳氏のコンサート、2月には市人権教育研究大会で夜回り先生こと水谷修氏のお話を聴く機会も持ちました。

地区人推協連絡部会では自治会班別話し合い・訪宅話し合いや講演会を実施しました。就学前・学校教育部会では、保・幼・小・中教職員の実践の交流を図るために人権問題授業・保育を公開し合い、講演会や現地視察研修などで資質の向上をめざしました。また、PTAでは人権のつどいを開催し、保護者とともに学び合いました。

これらの事業は、すべて市民のために開催されているものです。今後も啓発活動を推進していきますので、互いの人権を守るために積極的な参加をお願いします。

記事に関するご意見・ご感想をお寄せください。

お問い合わせ ☎22-2229

・できごと

美郷自主防災会連合会が 「とくしま自主防災活動賞」 を受賞

11月2日、県立防災センターにおいて、徳島県自主防災組織交流大会が開催され、美郷自主防災会連合会が「とくしま自主防災活動賞」を受賞しました。受賞した団体は、総合的な防災訓練や防災意識

高揚のための啓発活動を実施しており、その取り組みが高く評価されました。



とくしま自主防災活動賞受賞

人権の花写生大会

表彰式

12月3日、市役所市民ホールにおいて、人権の花運動写生大会表彰式が行われました。



人KENまもる君・あゆみちゃんと一緒に記念撮影

受賞されたのは次の皆さんです。(敬称略・順不同)

○川田中小学校

最優秀賞

尾形 薫(6年)

優秀賞

高橋 保乃香(6年)

釜谷 駿(6年)

向所 侑香(5年)

平井 誉人(5年)

○川田西小学校

最優秀賞

村岡 愛海(6年)

優秀賞

尾上 羽蘭(6年)

寒川 風香(6年)

中井 美希(6年)

横田 華佳(6年)

鴨島ロータリークラブ から「日時計」寄贈

吉野川市市制10周年を記念し、鴨島ロータリークラブから「日時計」が寄贈されました。12月16日、鴨島ロータリークラブ会員と市職員の出席のもと、市役所で除幕式が行われ、河野利英会長と川真田市長が除幕を行いました。

「日時計」は、直径70センチメートルのブロンズ製で、市役所本館南側の駐車場脇に設置されています。市役所にお立ち寄りいただき、自然の恵みである太陽に照らされ、時を刻む「日時計」をぜひご覧ください。



日時計がお披露目されました

暴力団排除運動 「暴力追放」餅つき大会



威勢のよい掛け声に合わせて「ヨイショ!」

12月18日、市役所イベント広場において、暴力追放吉野川市民協議会による暴力団排除運動「暴力追放」餅つき大会が行われました。つきたての餅、チラシなどを配布し、暴力団排除を強く呼びかけました。

き大会が行われました。餅つき大会には、暴力追放吉野川市民協議会会員をはじめ、各種団体、阿波吉野川警察署署員、市職員、幼稚園児など約200人が、寒風の中「ヨイショ」「ヨイショ」と声を掛け合いながら力いっぱい餅を振り下ろしました。

また、同日午前11時から、キョーエイセレクト鴨島店において「暴力追放」キャンペーンが行われました。つきたての餅、チラシなどを配布し、暴力団排除を強く呼びかけました。

百歳の誕生日 おめでとーびがいます



井後サイコさん

12月25日に川島町川島の井後さんが百歳の誕生日を迎えられ、徳島県と吉野川市から祝い状を贈りました。

井後さんは、現在も自宅で元気に生活されており、これ

までに一度も入院をした事がないそうです。また、食事は好き嫌いがなく、毎日三食しっかりと食べています。長生きの秘訣は「ストレスを溜めずに、発散すること」と話されています。

市長から笑顔で祝い状を受け取られ、「皆さんにお祝いをしていただいて、とてもうれいのです」と感謝の言葉を述べられていました。

吉野川市内の百歳以上の長寿者は31人(女性26人男性5人)になりました。



日華里中国武術友好会 からの寄付

12月19日、日華里（ひかり）中国武術友好会から、鴨島体育館で行われた「第12回チャリティー太極拳発表会」で集まった募金をご寄付いただきました。

市では、地域のスポーツ推進およびスポーツ少年団活動

に役立てていく予定です。



スポーツ振興のため大切にに使わせていただきます

第17回高開石積み ライトアップ

12月20・21日、美郷の高開地区で、毎年恒例となっている高開石積みライトアップ（美郷宝さがし探検隊主催）が開催されました。

幾重にも連なる段々畑の石積みが、並べられたライトで



優美で幻想的な雰囲気にも包まれた石積みのライトアップ

照らされ、美郷の冬空に幻想的な光景を浮かび上がらせてました。

訪れた人々は、プロジェクトシオンマッピングや創作ダンスなどを楽しんだり、あめ湯のサービスを受けたりしながら、暗闇に映えるライトアップを楽しんでいました。

通学路の清掃

12月21日、川島小学校区において、青少年育成市民会議川島支部による清掃作業が行われました。当日は、スポーツ少年団から選手および保護者の協力もあり、毎日通う通学路のごみ拾いをしたり、通



通学路がきれいになりました

平成27年

吉野川市成人式

1月3日、アメニティセンターにおいて、平成27年の成人式が開催され、新成人331人が出席しました。



成人式実行委員会の皆さん

行する自動車などから通学中の生徒を確認しやすくするため、カーブミラーを掃除しました。



新成人の皆さん、おめでとう！

鴨島鳳翔太鼓の演奏に引き続き、中学時代の恩師からのビデオレターが上映されました。懐かしい先生方の姿がスクリーンに映し出されると、新成人からは大きな歓声が上がっていました。

第61回徳島駅伝

1月4日から3日間、徳島県内をコースとする徳島駅伝が開催されました。

昨年11位だった吉野川市チームは、一桁順位をめざして3日間、懸命にたすきをつなぎました。結果は10位と、めざした順位にはあと一歩及ばなかったものの、前回大会から一つ順位を上げることができました。



徳島新聞社吉野川支局前でのたすきリレー



吉野川合同庁舎へゴールする大倉秀太選手

なお、今大会では、中高生の活躍が目立ち、その中では井上夢彩さん（鴨島東中学校1年）が敢闘賞を受賞されました。また、チームとしては、2日目の敢闘賞を受賞することができました。



最優秀賞を受賞

平成26年度徳島県「環境にやさしい農業」絵画コンクールで、藤岡怜くん（川田小学校3年）が「お米いっぱい」と題した作品で、最優秀賞に輝きました。

作品は、赤とんぼが飛ぶ、秋の収穫時期の田んぼの情景や稲刈りをする人の表情などがいきいきと描かれています。藤岡くんは、「人を塗るところが難しかった。今度は鳥の絵を描いてみたい。」と語ってくれました。



最優秀賞に輝いた藤岡くん

吉野川市民

コンサート

1月11日、鴨島公民館3階江川わくわくホールにおいて、「須川展也サクソフォン・リサイタル」が開催されました。



多彩な音に魅了されました

消防団年末警戒

12月29・30日、市消防団の年末警戒が各方面の消防団ごとに行われました。

消防団員が車や徒歩で、市民に火の用心を呼びかけました。



地域の安心と安全を守る消防団員

吉野川市消防団出初式

1月12日、アメニティセンターで、吉野川市消防団の出初式が開催され、功労者への表彰や観閲が行われました。

主な表彰の受賞者は次の皆さんです。（敬称略）
徳島県知事表彰
▼岸田正幸（鴨島方面第2分団分団長）▼松岡育弘（鴨島方面第3分団分団長）▼田中正憲（鴨島方面第5分団分団長）▼内田新（川島方面第2分団分団長）▼橋本光広（川島方面第3分団分団長）▼永井久二（山川方面第3分団分団長）▼山内成仁（山川方面第7分団副分団長）▼和泉啓展（美郷方面第5分団分団長）
徳島県消防協会

◇功績章

- ▼岡田克己（鴨島方面第8分団分団長）▼北川誠二（鴨島方面第12分団分団長）▼大島豊（鴨島方面第13分団分団長）▼後藤田委旦（川島方面第4分団分団長）▼池内照明（川島方面第5分団分団長）▼中村史治（山川方面第6分団副分団長）▼大谷知輝（山川方面第8分団副分団長）▼花平俊行（美郷方面第6分団分団長）

◇精績章

- ▼武智弘哲（鴨島方面第1分団分団長）▼日野茂樹（鴨島方面第1分団副分団長）▼村本和生（鴨島方面第4分団分団長）▼元村耕造（鴨島方面第7分団分団長）▼斎藤忠次（鴨島方面第11分団副分団長）▼細川仙万（鴨島方面第13分団副分団長）▼阿部直宏（川島方面第2分団分団長）▼鈴木隆史（川島方面第8分団分団長）▼西村政訓（川島方面第9分団副分団長）▼榎本博（山川方面第1分団副分団長）▼上浦茂美（山川方面第2分団分団長）▼吉田叔弘（山川方面第3分団分団長）▼松田広之（山川方面第5分団分団長）▼藤本

茂樹（山川方面第8分団班長）▼尾崎行男（美郷方面第2分団分団長）▼棟本誠二（美郷方面第5分団班長）

このほか、徳島県消防協会長感謝状（内助の功）が6人の方に、吉野川市分会長表彰が31人に、吉野川市長表彰が41人に、吉野川市消防団長表彰が6つの分団に、阿波吉野川警察署長感謝状が2人の分団と行方不明者等捜索協力分団1分団に贈られました。また、退職消防団員へ感謝状が贈呈されました。



新春恒例の消防団出初式



代表謝辞を述べる永井久二さん



コミュニティ助成事業で 高開石積みライトアップ の器材一式を購入



購入したライトアップ器材一式

高開石積みライトアップの備品として、LED投光器、防雨型延長コード、折りたたみ机、パイプ椅子などを購入しました。



平成26年度宝くじの社会貢献広報事業で、特定非営利活動法人美郷宝さがし探検隊が

コミュニティ助成事業 で屋台を修繕

平成26年度宝くじの社会貢献広報事業として、宝くじの助成金で川島若連が屋台の修繕を実施しました。

今後、吉野川市の秋祭りなどで市民の皆さんに披露されることとなります。



修繕された屋台

高開石積みライトアップは、日本の里100選に選ばれている高開集落の石積み投光器や灯籠などを用いて照らすことにより、美郷の魅力を発信する手法として毎年12月中旬に開催されています。今後はこのイベントの備品として活用されます。

アナログに変換した放送は、 平成27年3月31日に終了します

お急ぎください

CATVを視聴の皆さんへ

現在、アナログテレビ（ブラウン管テレビなど）で地デジ放送をご覧の方は、ご注意ください（地デジチューナーを使用している場合を除きます）。

この場合、地デジをアナログに変換した放送を視聴していると考えられます。この放送は、平成27年3月31日に終了します。

終了後の受信方法

デジタルテレビに買い替えて接続するだけで、高画質なデジタル放送を視聴することができます（「セットトップボックス設置」、「デジタルチューナーまたはデジタル録画機」をアナログテレビに接続しても、視聴することができます）。

●問い合わせ 総務省 地デジコールセンター

☎0570-07-0101

つながらない場合は、☎03-4334-1111

受付時間：午前9時～午後6時

NHKの放送受信料が全額免除となっている世帯には、簡易な地デジ対応チューナー1台を無償で給付します。

詳しくは、下記までお問い合わせください。

●問い合わせ 総務省 地デジチューナー支援実施センター

☎0570-034-037

つながらない場合は、☎03-4334-2754

受付時間：午前9時～午後5時（平日のみ）





情報ひろば



お知らせ

鴨島地区民生委員・児童委員 が決まりました

欠員となっていた鴨島地区の民生委員・児童委員が、次のとおり決まりました。

民生委員・児童委員は、高齢者福祉や児童福祉などの各種相談に応じ、助言や情報提供などの援助をすることが主な職務となります。

委員氏名 末内 光子さん

担当地区 国中・自彊

問い合わせ

市福祉総務課 ☎22-2261

「高齢者生活支援ハウスやまかわ」の利用について

「高齢者生活支援ハウスやまかわ」とは、高齢などにより自宅での生活に不安がある方に、必要に応じて一定期間お部屋を提供する

在宅福祉施設です。

利用期間 短期間の入所から最長6カ月まで

利用対象者 原則60歳以上のひとり暮らしの方、または高齢者世帯で家族の援助を受けることが困難であり、自己管理はできるが独立して生活することに不安がある方

(入院治療や介護が必要で、自立した生活が困難な方は対象外)

利用(申請)方法 施設および福祉総務課で面接を受けてから申請書を提出していただきます。その後、入所判定委員会が入所が認められた場合に利用できます。

費用 入所者の収入に応じた負担金と、電気・水道代が必要です

その他

▽入所手続きには、面接、各種書類の準備、入所判定委員会での判定があるため、急な利用には応じられない場合がありますので早めに相談してください。

▽食事は原則自炊となっています

が、別料金で食事サービスを利用できます。

▽衣類、調理器具などの日常生活に必要な物は入所者が準備してください。寝具、テレビは有料で貸し出しがあります。

▽洗濯、掃除、通院、買い物などの日常生活のお手伝いはサービスに含まれません。

▽在宅福祉施設ですので、介護サービスの利用が可能です。

問い合わせ

【申請方法/負担金など】

市福祉総務課 ☎22-2261

【施設/サービス内容】

高齢者生活支援ハウスやまかわ(社会福祉法人博友会) ☎42-7111

障害者総合支援法の対象となる難病が拡大されました

平成25年4月に施行された障害者総合支援法では、障がい者の定義に新たに難病などを追加し、130疾病を対象としていました。平成27年1月から151疾病に拡大されました。

対象となる方々は、身体障がい

者手帳の所持の有無に関わらず、必要と認められた障がい者総合支援制度の利用が可能となります。※障がいの程度によっては、サービスを受けられない場合があります。

問い合わせ

市福祉総務課 障がい福祉係 ☎22-2263

FAX 22-2260

空き家バンク登録のお願い

市内の空き家の有効活用をとおり、定住促進や都市住民との交流拡大による地域の活性化を図るため、空き家情報提供事業「空き家バンク」を行っています。

この事業は、空き家を所有する方で、売却や賃貸の希望がある方に空き家バンクに登録していただき、市のホームページに掲載して、空き家を購入したい方や借りたい方に情報を提供するものです。

吉野川市内に空き家をお持ちの方は、ぜひ空き家バンクへの登録をお願いいたします。

問い合わせ

市商工観光課 ☎22-2226

ひとりで悩まずに相談してください。

とくしま自殺予防センター ☎088(602)8911 9:00~16:00(土・日・祝日・年末年始除く)



吉野川市内に事業所を新設・増設・移設する事業者への奨励措置

吉野川市では、企業の立地促進や市民の雇用機会の拡大とともに、経済の発展や市民生活の向上を目的として「企業立地促進条例」を制定しています。

奨励措置を受けられる業種

製造業、電気・ガス・熱供給業・水道業、情報通信業、運輸業、郵便業、卸売業、小売業、物品賃貸業、学術・開発研究機関、デザイン業、労働者派遣業、コールセンター業

奨励措置を受けるための要件

- ①用地取得要件
3千平方メートル以上の用地取得（借地を含む）。3年以内操業開始。ただし、製造業にあつてはこの限りでない。
- ②新規地元常用従業員要件
操業開始日から起算して1年以内に5人以上雇用（中小企業2人以上）。
- ③投下固定資産総額要件
2千万円以上（中小企業1千万円

以上）。

④その他要件

公害発生の恐れがないこと。公害発生の防止に必要な措置を講じていること。

奨励措置の内容

- ▼企業立地促進奨励金
- 新設に係る固定資産税相当額（3年間全額＋2年間半額）
- 増設・移設に係る固定資産税相当額（3年間全額）
- ▼雇用奨励金
- 新規地元従業員1人につき50万円

問い合わせ

市商工観光課 ☎22-2226

油を流さないで!!

下水道の正しい利用にご協力ください

下水管に油が流れ込むと、冷えた油が固まって下水管をふさぎ、つまりの原因となります。下水管がつまった場合は、長時間にわたる排水ができなくなり、風呂やトイレの使用が困難になります。

油は、下水道へ排出しないようご協力をお願いします。

※廃食用油は指定場所で回収を行っているため、リサイクルへのご協力をお願いします。



問い合わせ

市下水道課 ☎22-2258

奨学金貸与の申し込み

平成27年度の奨学金貸与を次のとおり行います。希望される方は次のとおり申請手続きをしてください。

貸与要件

- ①経済的理由により、進学することが困難な方
- ②向学意欲が旺盛で、成績が優秀な方
- ③市内に2年以上住所を有する方の子（父・母ともいない方は、

本人が市内に住所を有すること）
貸与月額

- 高等学校 県立高等学校の全日制課程の授業料に相当する金額（1000円未満切り捨て）
 - 国立大学 2万円
 - 私立大学 2万5000円
- 貸与金の償還

大学卒業の場合は15年以内、高校卒業の場合は20年以内の均等償還

※貸与金は無利子です。
必要書類

- ①奨学金貸与申請書
- ②所得課税証明書（子どもを除く世帯全員分）

※所得課税証明書発行手数料は無料（①の申請書の提示が必要）です。

- ③住民票の写し（世帯全員）
- ④在学証明書
- ⑤誓約書など

※申請関係書類は教育総務課（東館3階）、または各支所（川島・山川・美郷）にあります。

申込期間 3月2日（月）～31日（火）

問い合わせ・申し込み

市教育総務課 ☎22-2272



軽自動車および二輪バイクなどを所有の方へ

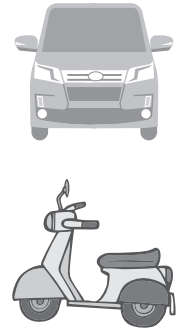

軽自動車税が毎年課税されている車両で、すでに解体または盗難などにより、事実上所有しておらず、何らかの理由で廃車手続きも完了していない車両がある場合は、早急に各窓口で申告してください。

なお、申告にあたってはその内容により手続きが異なる場合がありますので、事前にお問い合わせください。

※軽自動車税は、毎年4月1日現在の所有者に課税されます。

問い合わせ

○原付（125CC以下）・小型特殊

市税務課 ☎22-2215

○軽自動車・軽二輪

徳島県軽自動車協会

☎088(641)2010

市税・国民健康保険税の休日納付相談を行います

○小型二輪

徳島運輸支局（登録手続き案内）

☎050(5540)2074

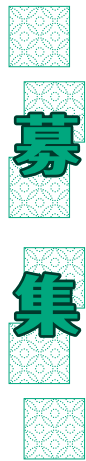

平成27年度「身体障がい者を対象とした吉野川市臨時職員」の登録者募集



「障害者の雇用の促進等に関する法律」の趣旨に基づき、身体障がい者の雇用の促進を図ることを目的として、平成27年度吉野川市臨時職員任用予定者名簿に登録希望の方を募集します。希望の方は、次によりお申し込みください。必要に応じ、登録者の中から臨時的に任用します。

職種

【一般職員】事務補助員

申込資格

次の事項すべてに該当する方

①身体障がい者手帳の交付を受

け、その障がいの程度が1級から6級までの方（平成27年4月1日までに交付される見込みの方を含む）。

②自力による通勤が可能で、かつ、介助者なしに原則1日7時間45分、週5日間、計38時間45分の職務の遂行が可能の方。

③活字印刷文およびパソコン使用に対応可能な方。

④地方公務員法第16条の欠格事項に該当しない方。

日額賃金 6500円

※通勤距離が2km以上の方は、別途通勤手当が支給されます。

申込方法 市販の履歴書に必要事項を記入し、身体障がい者手帳の写しを添えて、総務課（本館3階）へ提出してください。

申込期限 2月27日(金)

選考方法 書類選考など

任用期間 原則として、平成27年9月末までの必要な期間。なお、継続して任用が必要なときは、6カ月を超えない期間で任用します。

問い合わせ・申し込み

市総務課 ☎22-2231

とき 2月22日(日)午前9時～午後5時

ところ 吉野川市役所本館1階相談室

内容 市税・国民健康保険税の納付相談

問い合わせ

市税務課徴収係 ☎22-2215

市国保年金課 ☎22-2213

ファミリー・サポート・センター講習会参加者募集（参加費無料）

ファミリー・サポート・センター講習会参加者募集（参加費無料）

ファミリー・サポート・センターの講習会を行います。初めての方も、子育て支援に関心のある方も、ぜひご参加ください。

とき 3月26日(木)

午前10時30分～11時

ところ 川島こども園3階ホール

対象 吉野川市ファミリー・サポート・センター会員および子育て支援に関心のある方

内容 「親子の身体あそび」

※親子一緒に楽しめます。

講師 四国大学生生活科学部児童学科教授 田村典子さん

準備物 飲み物（必要な方）

※身体を動かしますので、動きやすい服装でお越しください。また、今回は親子一緒に楽しめる内容ですので、託児はありません。

問い合わせ・申し込み

ファミリー・サポート・センター（市子育て支援センター内）

☎25-6616

市税務課徴収係 ☎22-2215

市国保年金課 ☎22-2213

問い合わせ

市税務課徴収係 ☎22-2215

市国保年金課 ☎22-2213

問い合わせ

市税務課徴収係 ☎22-2215

市国保年金課 ☎22-2213

「パワー・デイ」参加者募集

「新年度、気持ち新たに運動を始めましょう」



水中運動コース

対象者 市内在住の65歳以上で、介護保険サービスを利用していない方

利用期間 4月～6月

実施場所 健祥会インデイペンデント吉野川（川島町川島106-2）
☎26-3010

※見学も歓迎しています。実施場所まで気軽にお問い合わせください。

利用料 250円／1回

利用限度 各コース週1回

申請に必要なもの 印鑑

※申請書は、介護保険課（本館2階）、各支所（川島・山川・美郷）、健祥会インデイペンデント吉野川にあります。

申請締め切り 3月13日（金）

利用コース・運動の内容

【水中運動（入門・向上）コース】温水プールで歩行を中心とした水中運動

【マシーントレーニング（入門・向上）コース】トレーニング機器などを使用した運動

※送迎が必要な方は、事業所が送迎します。



マシーントレーニングコース

問い合わせ

市介護保険課 地域支援係

☎22-2265

プリザーブドフラワー コサージュ教室受講生募集

コサージュをプリザーブドフラワーで作ります。

とき 3月6日（金）午後1時30分

ところ 川島公民館 2階研修室

※エレベーターはありません。

講師 橋本 由美さん

受講料 無料

材料費 1800円

持参物 はさみ、汚れてもよい服装

対象者 吉野川市内在住の方

定員 15人

問い合わせ・申し込み

川島公民館

☎25-2180

美郷梅の花まつり

開催期間 2月中旬～3月中旬

美郷梅の花まつり期間中、次の催しが開催されますので、ぜひ、

ご参加ください。

◆梅の花見ウォーク

とき 3月8日（日）小雨決行

ところ 美郷ふれあい公園

受付時間 午前9時～10時

参加費 無料

参加賞 先着700人に特産品をプレゼント



梅の花見ウォーク

◆梅の花フォトコンテスト

提出場所 美郷物産館

応募締切日 3月27日（金）当日消印有効

問い合わせ

美郷物産館 ☎26-7888

美郷梅工房 ☎43-2580



生活トピックス

ハローワーク吉野川 ミニ就職面接会

ハローワーク吉野川では「求人者と求職者の出会いの場」として「ミニ就職面接会」を開催します。参加企業は3社の予定です。

とき 3月13日(金)
午後1時30分～3時30分
ところ ハローワーク吉野川 2階会議室

詳しくは、ハローワーク吉野川の相談窓口までお問い合わせください。

問い合わせ

ハローワーク吉野川
☎24-2166

巡回職業相談

対象者 職業相談希望の方
内容 県内求人情報の提供と職業相談、職業についての知識や就職の心構えについて指導
※雇用保険の受け付けは行いません。

【川島】

とき 3月11日(水)
午後1時30分～2時30分

ところ こだま会館
とき 4月6日(月)
午前10時～11時30分

ところ 八坂会館
問い合わせ
ハローワーク吉野川
☎24-2166

阿波吉野川警察署だより

☆インターネットオークションを利用するうえでの注意点
○サイトの注意事項や取引相手をよく確認しましょう。
○相手の振込口座が間違いなのか確認し、振り込みの控えなどを保管しておきましょう。
○第三者仲介サービスの利用し、解約やクレームの対処方法を相談しておきましょう。
○不審点があれば取引を中止しましょう。

☆不正アクセス・コンピュータウイルス対策
○ID・パスワードなどは、厳重に管理し、定期的にパスワードを変更しましょう。
○ウイルス対策ソフトの導入やウイルスメールチェックサービスの利用しましょう。
○パソコンを使わない時は、電源を切るかネットワークから切り離しましょう。
☆インターネットを利用する上での注意点
○知らない相手には、個人情報や安易に教えないようにしましょう。
○インターネットを利用する際は、ルールやマナーを守りましょう。
☆架空請求メールがきてしまったら
○支払わず、無視しましょう。
○相手と連絡をとらないでください。
○身の危険を感じたら、最寄りの警察署に相談しましょう。
☆不当請求をされた場合
○慌てて支払わず、契約が有効か冷静に判断しましょう。
○有料サイトを閲覧する場合には、サイト名、アドレス、閲覧日時などを記録しておきましょう。
○不当請求された場合は、架空請求メールと同様の注意が必要ですよ。

問い合わせ

阿波吉野川警察署
☎25-6110
☎24-2331
鴨島町交番

消費者ひろば

【市役所から】
還付金の電話が…
市役所などの公的機関を名乗った還付金の電話には気を付けましょう。
市役所などの公的機関を名乗り「払いすぎた費用を払い戻します」などと電話があり、還付手続きのためにATMに誘導され指示どおりに操作をすると、逆にお金をだまし取られるといった還付金詐欺が最近多く報告されています。
市役所から還付金がある場合は、基本的に書面で案内します。また、ATMに誘導することは絶対にありません。

もし、市役所から還付金の電話があり怪しいと思ったら、担当の部署を聞いて自分で電話番号を調べて問い合わせることで被害を未然に防ぐことができます。お金ももらえらると思つて急がずに、よく考えて行動しましょう。

問い合わせ

市総務課 ☎22-2231
県消費者情報センター
☎088(623)0110

市内での火災・救急出動	
火災	0件
救急出動	14件
11月 累計	150件
11月 累計	1,693件

※累計は平成26年1月からのもの

〈人 権 相 談〉		
2月17日(火)	13:30～16:00	吉野川市交流センター人権擁護委員会室
2月24日(火)	13:30～16:00	山川公民館研修室 3
3月12日(水)	13:30～16:00	西麻植会館 2階会議室
3月17日(火)	13:30～16:00	吉野川市交流センター人権擁護委員会室
3月17日(火)	13:30～16:00	美郷支所会議室
〈行 政 相 談〉		
2月19日(水)	13:00～16:00	美郷支所会議室
3月2日(月)	10:00～12:00	山川公民館研修室 1
3月3日(火)	13:00～16:00	川島公民館会議室
3月12日(水)	9:00～12:00	市役所本館 1階相談室
〈司法書士会による無料法律相談〉		
2月20日(金)	10:00～12:00	市役所本館 1階相談室
3月20日(金)	10:00～12:00	市役所本館 1階相談室

市民のうごき	
住民基本台帳 (前月比)	
計	43,502 (-29)
男	20,544 (-22)
女	22,958 (-7)
世帯数	17,933 (-52)
※65歳以上人口	
計	14,082人 男 5,990人 女 8,092人
平成27年1月1日現在	

【空調】重ね着などをして、室温20℃を心がける。

《交通安全標語優秀作》

ぶじかえり みんなそろって ばんごはん

湯浅

一貴 (川島小学校4年)

第173回まちかどコンサート

ウインターコンサート
出演 NAMI(ナミ)「シンガー」、がむしやらボーイ「伴奏」他
とき 2月22日(日) 午後1時～3時
ところ JR鴨島駅前老人ホームあけわ敷地内(雨天決行)
連絡先 まちかどコンサート実行委員会
☎24-2400(鎌田)



まちかどコンサート

働いていない若者の就労・悩み相談

働くことに対して不安や悩みを抱えている若者(義務教育終了後15歳～おおむね39歳)

やその家族に対して相談に応じます。

相談は無料で、秘密は堅く守られますので、気軽にご相談ください。

とき 3月19日(木) 午後1時～4時

ところ 吉野川市役所本館 2階相談室21

問い合わせ

あわ地域若者サポートステーション
☎088(637)7553

清掃ボランティアのご案内



除草作業、清掃作業を行います。

江川湧水源周辺

集合場所 江川湧水源「いやしの舎」(旧吉野川遊園地西側)

作業日時 3月1日(日)

午前6時30分～7時30分

多津美橋～江川・鴨島公園

集合場所 多津美橋あずまや

(鴨島第一中学校西側)

作業日時 3月1日(日)

午前7時～8時

問い合わせ

NPO法人江川エコフレンド

☎090(9553)9760

国の教育ローン

(日本政策金融公庫)

「国の教育ローン」は、高校、短大、大学、専修学校、各種学校や外国の高校、大学などに入学・在学するお子さんをお持ちの家庭を対象とした公的な融資制度です。

融資額 お子さん1人につき350万円以内

金利 年2.25パーセント

※母子家庭の方などは年1.85パーセント(平成26年11月10日現在)

返済期間 15年以内

※母子家庭の方などは18年以内

【ホームページは「国の教育ローン」で検索】

問い合わせ

教育ローンコールセンター

☎0570-008656

(ナビダイヤル)

または、

☎03(5321)8656

鴨島公民館だより

★江川わくわくホール

イベント案内

○東日本大震災復興支援

チャリティーコンサート

「川島成道Live in Yoshinogawa・心の旋律」

とき 3月11日(水)

開場 午後6時30分

開演 午後7時

入場料 一般2000円、中高生1000円

出演 バイオリン・川島成道、ピアノ・稲生亜沙紀

○鴨島公民館元氣まつり

とき 3月29日(日)

正午～午後3時40分

★講座案内

○子どもえいが会

「チャリーとこぐまのミモ」

とき 2月28日(土)

午前10時30分

○歴史

～阿波藩事件録 その二～

とき 3月4日(水)

午前10時～11時30分

○健康セミナー

～生活習慣病について～

とき 3月4日(水)

午後3時～4時

★お知らせ

○平成27年度講座・教室生を募集

受付開始 3月21日(土)祝

2月21日(土)から、次の場所に申込用紙を備え付けます。

【吉野川市役所および吉野川市内各所(公民館、阿波銀行各支店、徳島銀行各支店、郵便局、量販店など)】

◆平成27年度講座・教室のボランティア講師を募集します。

お気軽に声を掛けてください。

問い合わせ・申し込み

鴨島公民館

☎24-5111

FAX 24-5113



鴨島公民館

【空調】 窓には厚手のカーテンを掛ける。



文化研修センター通信

○平成26年度後期講座修了

作品展・発表会

平成26年度後期講座生による作品展・発表会を開催します。平成27年度の前期講座募集も行いますのでご覧ください。

○平成27年度文化研修

センター前期講座案内

受講期間

4月6日(月)～9月5日(土)

受付期間

2月23日(月)～3月22日(日)

受付場所 文化研修センター

受講料

10回コース 4320円

20回コース 8640円

※詳細は、講座案内をご覧ください。講座案内は、吉野川市内の公民館や文化施設などに備え付けています。

各種講座については、下記の表をご覧ください。

問い合わせ・申し込み

文化研修センター

☎22-0015

講座名	講師	時間	講座名	講師	時間
クラフトバンド	近藤 恭子	月 10:00～12:00	初級・16式太極拳	市原 洋子	月 10:00～11:30
自然の素材を織る	島田ひろみ	月 13:00～17:00	さくら初級長唄三味線	稀音家四郎五郎	月 14:00～16:00
やさしいオカリナ	森見 美子	月 19:30～21:00	茶道(表千家)	竹田美代子	月 19:00～21:00
ペン字	矢部 知子	火 10:00～11:30	陶芸	笠井 享	火 13:00～15:00
編物・手芸	森 悦子	火 13:00～15:00	和裁	杉野 恵子	火 13:00～16:00
童謡・唱歌 愛唱歌	村田奈津佳	火 13:30～15:30	日本舞踊(音羽流)	音羽菊芝幸	火 19:00～21:00
しゃべり方教室	宮本 武敏	火 19:00～20:30	大正琴	山本 源淑	水 9:00～11:00
はじめてのトルペインティング	橋本 真澄	水 13:00～17:00	やさしいヨーガ	富山 雅代	水 10:00～11:30
かずら工芸	家形笑美子	木 10:00～12:00 13:00～15:00	藍染め	藤井 和栄	木 9:00～11:00
現代水墨画	加統 勢一	木 13:30～15:30	実用書道	寺内 金子	木 13:00～15:00
七宝焼	山田 和子	金 10:00～12:00	書道入門	沖田 唐谷	木 19:00～21:00
初級英会話	新居 博	金 13:30～15:30	民謡	藤本秀森寿	木 19:00～21:00
楽しい篆刻	射場 少藍	金 19:00～21:00	夕陽美太極功夫扇	黄 麗	木 18:50～19:50
花で生活を楽しむ	近藤佐起江	土 10:00～12:00	32式太極剣	黄 麗	木 20:00～21:00
素敵なおブーズアクセサリー	松本加容子	土 10:00～12:00	木目込人形	小林 鳳美	金 10:00～12:00
短歌	本田 守	土 10:00～12:00	楽しく学びま書Ⅱ	河野 多美	金 19:00～21:00
池坊いけばな	谷本 秀翠	土 10:00～12:00	生け花(未生流笹岡)	岡田 和甫	土 13:30～16:00
ねんどの花クレイアート	竹内 房子	土 13:00～17:00	着物着付け	桑田 律子	土 14:00～16:00
パッチワーク・布小物	高浜 玲子	土 13:30～15:30	民謡三味線	藤本秀森幸	土 19:00～21:00
			洋画	下時治郎秀臣	土 19:00～21:00

麻しん風しんⅡ期・水痘(水ぼうそう)予防接種はお済みですか？

麻しん風しんⅡ期・水痘(水ぼうそう)予防接種は、接種期限が3月31日までとなっています。対象年齢の方は、体調が良いときに早めに接種してください。



対象者

麻しん風しんⅡ期	平成20年4月2日～平成21年4月1日に生まれた方
水痘予防接種	3歳および4歳の方 (接種期限までに5歳になる方は、誕生日の前日まで)

●問い合わせ 市健康推進課 ☎22-2268

[照明] 不要な照明をできるだけ消す。

高齢者用肺炎球菌ワクチン予防接種の接種期限が迫っています!

10月から、高齢者用肺炎球菌ワクチンの定期接種が始まっていますが、接種期間があとわずかとなっています。定期接種対象となっている方や任意接種助成希望の方は、早めに接種してください。

接種期限 3月31日(火)

①平成26年度定期接種対象者

65歳	昭和24年4月2日生～昭和25年4月1日生の方
70歳	昭和19年4月2日生～昭和20年4月1日生の方
75歳	昭和14年4月2日生～昭和15年4月1日生の方
80歳	昭和9年4月2日生～昭和10年4月1日生の方
85歳	昭和4年4月2日生～昭和5年4月1日生の方
90歳	大正13年4月2日生～大正14年4月1日生の方
95歳	大正8年4月2日生～大正9年4月1日生の方
100歳	大正3年4月2日生～大正4年4月1日生の方
101歳以上	大正3年4月1日以前の生まれの方



【60歳以上65歳未満の方で、心臓、腎臓もしくは呼吸器の機能またはヒト免疫不全ウイルスによる免疫の機能に障がいがある方も対象となります】

②定期接種対象外(任意接種)費用の一部助成 [※今年度限りの事業です]

平成26年度定期接種対象にならない65歳以上(昭和25年4月1日以前の生まれ)で接種を希望する方。事前に申請が必要です。印鑑をご持参の上、健康推進課(本館1階)で申請してください。

※上記①②の方で、希望する方が接種できるのは上記接種期限までとなります。

※過去に、自己負担で肺炎球菌ワクチン(ポリサッカライド)の接種を受けたことがある方は対象外です。

3種混合ワクチンの接種が完了していない方へ 3種混合ワクチン(ジフテリア・百日咳・破傷風)製造販売終了のお知らせ

平成24年11月から4種混合ワクチン(ジフテリア・百日咳・破傷風・ポリオ)が導入されています。そのため、3種混合ワクチン(ジフテリア・百日咳・破傷風)の販売が終了となりました。

3種混合ワクチンを接種できるのは、ワクチンの在庫が国(厚生労働省)にある間だけとなります。

残りの回数と接種方法をかかりつけの医師と相談し、3種混合ワクチンの接種が必要な場合はワクチンの確保が必要です。健康推進課(本館1階)までご連絡ください。

※4種混合ワクチンを接種している方は、3種混合ワクチンを接種する必要はありません。

※3種混合ワクチンの在庫がなくなった場合、4種混合ワクチンに切り替えての接種は可能です。

ただし、その場合、不活化ポリオワクチンと4種混合ワクチンの接種回数の合計が4回を超えないように接種する必要がありますので、ご注意ください。

対象者 生後3カ月から90カ月に至るまでのお子さん

接種回数・間隔 初回接種3回と追加接種1回の合計4回

	標準的な接種間隔	回数
1期初回	20日から56日までの間隔をおいて接種	3回
1期追加	1期初回完了後、1年から1年半経過するまでの間 ※初回接種が終了してから6カ月以上あければ接種は可能です。	1回

持ち物 母子健康手帳、3種混合予防接種予診票

接種費用 対象年齢内であれば無料

接種場所 吉野川市定期予防接種指定医療機関(要事前予約)

●問い合わせ 市健康推進課 ☎22-2268

[照明] 照明器具を購入するときは、省エネ型の電球形蛍光灯やLED電球等を選択する。





みんなで支えよう ～介護保険～

第6回 施設サービス

介護施設には、さまざまな種類があります。介護が中心か、リハビリを必要としているかなど、どの程度医学的なケアが必要かによって、入所する施設を選択し、利用者が直接申し込んで契約を結びます。

介護施設サービスの種類

介護施設サービスは、「介護老人福祉施設」、「介護老人保健施設」、そして「介護療養型医療施設」です。要介護1～5の人が利用できます。(要支援1・2の人は利用できません)

○介護老人福祉施設(特別養護老人ホーム)
常に介護が必要で、自宅での生活が困難な高齢者のための入所施設です。

食事、入浴、排せつなどの日常生活の介護が受けられます。

高齢者施設には、介護保険3施設以外に次のような施設があります。

■有料老人ホーム

○介護付有料老人ホーム

介護や食事といったサービスを提供しています。介護が必要となった時には、介護サービスが受けられます。

○住宅型有料老人ホーム

食事などのサービスが付いた高齢者向けの居住施設です。介護が必要となった時には、ホーム外部の介護事業者と別途契約を結び、サービスが受けられます。

○健康型有料老人ホーム

健康な高齢者が入居できます。介護が必要となった時には、ホームでの介護サービスは受けられませんので、入居契約を解除し、退去しなければなりません。

■軽費老人ホーム/ケアハウス

諸事情により、自宅での生活が困難な人が入居できる、低料金の高齢者専用住宅です。

■養護老人ホーム

身体的・経済的などの理由により、自宅での生活が困難な方が入所できます。ただし、行政の措置決定が必要です。

■高齢者専用賃貸住宅(高専賃)

高齢者専用の賃貸住宅です。

■グループホーム

認知症高齢者が、少人数で共同生活をする施設です(要支援2～要介護5の方が利用できます)。

○介護老人保健施設

病状が安定している人が自宅へ戻るよう、リハビリを中心としたケアを行います。

医学的な管理のもとで、日常生活の介護や機能訓練が受けられます。

○介護療養型医療施設

急性期の治療が終わり、病状は安定しているものの、長期間にわたり療養が必要な高齢者のための医療施設です。

医療、看護、介護などが受けられます。

利用者負担について

介護保険施設に入所した場合には、①施設サービス費用の1割、②食事代、③居住費、④日常生活費(理美容代など)が、利用者負担となります。

※ただし、市民税非課税世帯の場合には、食事代と居住費の減額が受けられる制度(特定入所者介護サービス費)があります。

減額を受けるためには、事前に介護保険課(本館2階)に申請し、「負担限度額認定証」の交付を受ける必要があります。

●問い合わせ 市介護保険課 介護保険係 ☎22-2264

[電力消費機器] 冷蔵庫は設定温度を「弱」に変え、扉を開ける時間を減らし、食品を詰め込み過ぎないようにする。



平成26年度徳島県消防職員意見発表会で最優秀賞を受賞

平成26年度徳島県消防職員意見発表会で、徳島中央広域連合中消防署の内田力哉消防士が最優秀賞を受賞されました。

救急要請をためらい、命に危険を及ぼすことがないように、また、救急車を適切に利用してもらいたいとの願いをつづり、見事、最優秀賞となった受賞作品『二つの御守り』を紹介します。

なお、内田消防士は、4月に香川県で開催される、「全国消防長会四国支部消防職員意見発表会」へ徳島県代表として出場します。



『二つの御守り』
消防士 内田 力哉

あなたにとって119番とは、どんなものですか。私が思う119番は、時間や場所を選ばずに必要とされれば駆けつける住民サービスである。ではその中でも、あなたが「救急車を呼ぼう」そう思

うのはどんなときですか。目の前で急に人が倒れた、意識がない、高熱が出ている、鼻血が止まらない、タクシー代わりや診療が早くなるなど、その人の価値観によって要請基準は様々でしょう。しかし、現場に向かう救急車は限りある資源なのです。もし必要な時に資源である救急車がなければ、また要請のタイミングが遅れば命に危険を及ぼすこととなります。

私が経験してきた事案の中で、住民の方から、「こんなことで救急車を呼んですみません」「救急車を呼んだら近所に迷惑をかけてしまう」などの言葉をよく耳にします。そんな少しの遠慮がきっかけで症状が悪化し、命に危険を及ぼした現場にも遭遇しました。

そのような事案を減らし、住民の方に限りある資源(救急車)を適切に利用してもらうにはどうすれば良いのでしょうか。私には2つの考えがあります。まず1つ目、24時間電話相談窓口の設置を提案します。現在、こども救急電話相談が日本全国で設置さ

れています。しかし、これは15歳未満の小児に限定されており成人に対してのものではありません。そこで、成人の急病に関する問い合わせを受ける相談窓口を設置してみても良いでしょう。緊急性が無ければ病院を紹介し自家用車で来院してもらい、医師や消防署が、緊急性が高いと判断すれば、救急車を出動させる。このような相談窓口を設置することにより、救急車を適材適所に動かせることができ

ると私は考えています。しかし、本当に命の危険があり相談を受けている間に症状が悪化してしまうというデメリットも考えられます。そこで2つ目、住民用の簡易なキーワード方式を採用します。これは、医療従事者ではない住民でも、「10分以上続く胸の痛み」「急に言葉が出にくくなった」などのキーワードを確認し、傷病者の症状と照らし合わせれば非常に危険な状態だと判断することができます。キー

ワードだけでなく応急処置や救命処置のイラストを加えられています。早期に住民による止血や心肺蘇生を手助けすることもできます。多くの人が集まる施設やイベントなどでこの一覧表を配布し、救命講習会を同時に開催すればより確実な住民による救命処置の普及にも繋がると思います。また薬局などの処方箋と一緒に配布したり、フリーペーパーに置いて病院やコンビニなどに置けば多くの人が手にする機会が増え、救急医療がより身近なものになります。

いま日本では、救急車が現場に到着するまで通報から約8分かかっています。その8分間を家族や通報者の手によって命を繋ぐ8分間にすることが、大切な人の命を救う大きな架け橋になります。私たちが様々なシステムを活用して全力で皆さんをサポートします。命を救うスタートボタンを押すのは、間違いなく住民の皆さんあなたの方です。あなたも大切な人の命を守る、その一員になりませんか。この二つの提案が御守りになり、今より多くの命が救える未来が訪れる事を私は強く望んでいます。

今月の健康

冷え性について

寒くなると、体の冷えに悩まされる方が、特に女性に多くなります。男性に比べると、熱を作り出す筋肉が1割ほど少なく、皮膚の表面温度が低い、貧血や低血圧の人が多いということがその理由と考えられます。また、生活習慣が原因になることもあります。

冷えを防ぐには、衣服などの調節はもちろん、食事や運動で体を温めることが基本になります。食事は、1日3食決まった時間に取りるようにしましょう。なかでも、朝食は体温を上げたり体のリズムを整えたりしてくれます。食べ物では、しょうがやネギ、唐辛子、ニンニクなどは、体を温める効果があります。

運動は、ウォーキングなどの全身運動や睡眠前のストレッチが有効です。体の熱の6割は筋肉の運動により作られるといわれています。不調が長く続く場合は、疾病のサインかもしれません。異常な冷えを感じたら、医師に相談しましょう。3月号は「花粉症」について掲載します。





3月の行事予定

吉野川市子育て支援センター

- 開館日：月曜日～土曜日 午前9時～午後5時
- 場 所：川島こども園3階
- 問い合わせ：TEL 25-6616 FAX 25-6617
- E-mail：kosodateshien-c@city.yoshinogawa.lg.jp

日	月	火	水	木	金	土
1	2 花と水とこおり (10:30～11:00) 講師:A.I.S うさぎのミコヤン *BPプログラム	3 ひなまつり (10:30～11:00) 	4 子育て何でも相談 (10:30～11:30) 家庭相談員が お聞きします	5 ★予約制 赤ちゃんヨガ& ベビーマッサージ (10:00～10:30) チャイルドヨガ& マッサージ (11:00～11:30) 講師：ママと赤ちゃんの トータルサロンmana* 身体測定	6 自由遊び *プレスレット受付開始 *英語受付開始 *川島公民館受付開始	7 自由遊び
8	9 ゆきこおばちゃん と遊ぼう！ (10:30～11:00) 講師：後藤田幸子さん *BPプログラム	10 絵本の読み聞かせ (10:30～11:00) 講師：読み聞かせ グループかぶとむし	11 ※予約制 お誕生会 (10:30～11:30) 講師：お話グループ みるく	12 身体測定 *ピラティス受付開始	13 プラ板を作ろう！ (10:30～11:00)	14 自由遊び
15	16 *BPプログラム	17 ■予約制 Let's Enjoy English ～親子で英語を 楽しもう～ (16:00～16:30) 講師：筑木純子さん	18 自由遊び 	19 自由遊び 	20 ●予約制 天然石 プレスレット作り (10:30～11:30) 講師：武岡有美さん	21 春分の日
22	23 ◎予約制 産後の骨盤引き締め ピラティス体験会 (10:30～11:30) *BPプログラム	24 リトリト☆ リトミック♪ (10:30～11:00) 講師：市原恭子さん ひろとお兄ちゃん	25 ▲予約制 川島公民館で あそぼう！ (10:30～11:30)	26 ファミサポ講習会 「親子の身体あそび」 (10:30～11:00)	27 自由遊び 	28 春のmini ミニフェスタ (10:00～ 11:30)
29	30 自由遊び	31 自由遊び	リトリト☆リトミック♪ 今月のうた「ひなまつり」			

*親子の絆作りプログラム～赤ちゃんがきた！～(愛称BPプログラム)

対象：平成26年10月2日から平成27年1月2日生まれの
初めてのお子さんとお母さん
時間：午後1時30分～3時30分(4回連続講座です)
定員：20組(5組未満の場合は中止、定員越えの場合は抽選)参加費：無料
*申し込みが必要です。2月26日(木)までに申し込んでください。

★赤ちゃんヨガ&ベビーマッサージ 先着7組ずつ チャイルドヨガ&チャイルドマッサージ

対象：0カ月～歩くまで(10:00～) 1歳～3歳(11:00～)
ベビー持参物：バスタオル1枚、フェイスタオル2枚、お茶や
ミルク(水分補給用)オムツをはずすための防水シート
チャイルド持参物：バスタオル2枚、飲み物
*お母さんは動きやすい服装で来てください。
*申し込みが必要です。2月16日(月)から受付開始。

※お誕生会 対象：3月生まれのおともだち

*3月生まれのお子さんは、前日までに申し込んでください。
該当児以外でも、一緒に楽しめます。
お誕生会終了後、下塚潤一さんの写真撮影有り！



13日 プラ板を作ろう！

かわいいオリジナルプラ板を作ろう！

先着100人

■Let's Enjoy English ～親子で英語を楽しもう～ 先着10組

対象：3歳～未就学児 *申し込みが必要です。6日(金)から受付開始。

行事は都合で変更する場合があります。申し込みが必要な行事については、
吉野川市内在住の方に限ります。電話での申し込みも可能です。

◎天然石プレスレット作り 参加費：1,000円

天然石を使って、すてきなプレスレットを作りますよ☆
*申し込みが必要です。6日(金)から受付開始。
*託児希望の方は申し込み時にお伝えください。



◎産後の骨盤引き締めピラティス体験会

インナーマッスを鍛えて姿勢を正し、美しい姿勢を手に入れましょう！
講師：ピラティスインストラクター 山中梨沙さん 持参物：タオル、飲み物
対象：生後6カ月までのお子さんを持つママ
*申し込みが必要です。12日(木)から受付開始。
*しめつけのない柔な服装でお越しください。

▲川島公民館であそぼう！

川島公民館でわいわいみんなで楽しみましょう♪ 何をするかは楽しみ☆
*申し込みが必要です。6日(金)から受付開始。

先着15組

26日 ファミサポ講習会「親子の身体あそび」

四国大学田村典子先生による親子講習会！
家族の絆が今以上に深まります☆ ぜひご参加ください♪
講師：四国大学 生活科学部 児童学科 教授 田村典子さん
対象：子育て中の親子、子育てをサポートしたい方
*動きやすい服装でお越しください。
*当日、託児はありません。親子で一緒に楽しんでください。



28日 春のminiミニフェスタ

カラオケ大会出場者大募集！
対象：親子出演の部、お子さん出演の部、保護者出演の部
*音源(CDなど)の準備はご自身でお願いします。
*20日(金)までに申し込んでください。



[電力消費機器] 便座保温・温水の設定温度を下げ、不使用時はふたを閉める。



2月・3月の介護予防教室

日	曜日	時 間	場 所	地区	内 容
16	月	9:30~10:30	山瀬地区公民館	山 川	健康チエック 楽しい脳体操 口腔(こうくう)ケア 口 腔 ケ ア
17	火	13:30~14:30	湯立会館	山 川	
18	水	9:30~10:30	川島公民館朝日ヶ丘分館	川 島	
		13:30~14:30	中枝老人憩の家	美 郷	
19	木	9:30~10:30	こだま会館	川 島	
20	金	13:30~14:30	飯尾会館	鴨 島	
23	月	9:30~10:30	城戸下浦高開集落センター	美 郷	
		9:30~10:30	三山老人憩の家	美 郷	
24	火	9:30~10:30	喜来老人憩の家	鴨 島	
		9:30~10:30	知恵島地区公民館	鴨 島	
25	水	13:30~14:30	知恵島地区公民館	鴨 島	
26	木	9:30~10:30	東見島老人憩の家	川 島	
27	金	9:30~10:30	鍛冶屋敷公会堂	川 島	
		13:30~14:30	上谷集落センター	美 郷	

日	曜日	時 間	場 所	地区	内 容
2	月	9:30~10:30	南町集会所	山 川	健康チエック 栄 養 の お 話 口 腔 ケ ア 栄 養 の お 話 介 護 予 防 体 操 栄 養 の お 話 楽 しい 脳 体 操
5	木	9:30~10:30	忌部農業構造改善センター	山 川	
		13:30~14:30	瀬詰老人会館	山 川	
6	金	9:30~10:30	川島公民館岡山分館	川 島	
9	月	13:30~14:30	飯尾敷地コミュニティセンター	鴨 島	
10	火	9:30~10:30	川島老人福祉センター	川 島	
11	水	9:30~10:30	川島公民館久保田分館	川 島	
12	木	13:30~14:30	山路東原集会所	鴨 島	
13	金	9:30~10:30	三ツ島西公会堂	川 島	

※健康手帳をご持参ください。

※資料がある場合があります。眼鏡が必要な方はご持参ください。

※健康チェックの受付時間は、基本的に開始時刻から30分間です。

●問い合わせ 市介護保険課 介護予防係 ☎22-2265

夜間・休日在宅当番医表

2月・3月

☆平日/18時~22時 ☆休日/9時~13時、14時~18時、19時~22時
 (医師会の都合により診療時間が変更となりました。) ☆○印は、休日診療日
 ☆吉野川市ホームページにも「夜間・休日当番医」の案内があります。
 ☆日本中央テレビ、ケーブルネットおえの2チャンネルでも放送しています。
 ☆変更になる場合がありますので、当番医または徳島中央広域連合
 (☎26-1190) で必ずご確認のうえ受診してください。
 ☆問い合わせ/市健康推進課 ☎22-2268

2月	3月	医 院 名	電話番号	2月	3月	医 院 名	電話番号	2月	3月	医 院 名	電話番号
⑪	25	中西内科クリニック	42-6755	28		糸田川眼科	24-2531		19	大内整形外科	24-3058
12	17	富本医院	42-3123		①	リバーサイドクリニック岡田	24-8884		20	高橋皮膚科クリニック	24-5122
13	⑮	グリーン耳鼻咽喉科	24-2488		2	美摩病院	24-2957		23	井内内科	24-3070
14	⑳	森住内科医院	22-3010		3	渡辺医院	24-7177		26	鴨島耳鼻咽喉科	24-8070
⑮	24	杏和医院	22-0333		4	四宮医院	25-2016	小児救急医療体制 ●徳島市夜間休日急病診療所 (☎088-622-3576) ●県立中央病院 (☎088-631-7151) (月~土) 8時30分~19時30分 最寄りの医療機関 19時30分~22時30分 徳島市夜間休日急病診療所 22時30分~翌8時30分 県立中央病院 (日・祝日) 9時00分~17時00分 徳島市夜間休日急病診療所 18時00分~22時30分 徳島市夜間休日急病診療所 22時30分~翌8時30分 県立中央病院 ●麻植協同病院 (☎24-2101) 診療日 第2・4週の日曜日 診療時間 9時~17時 (直接問い合わせください)			
16	㉒	山下耳鼻咽喉科クリニック	42-7533		5	松永医院	42-2110				
17	㉑	麻名内外科クリニック	26-0020		6	杉山医院	25-2802				
18		さくら診療所	42-5520		7	矢田医院	25-2006				
19		かなめ小児科内科クリニック	26-0310		⑧	石原内科循環器科	24-2536				
20	28	あおぞら内科	22-1311		9	木村内科胃腸科	24-6413				
21	30	知恵島皮膚科診療所	36-9012		10	阿部整形外科	24-4880				
⑳	27	いぬい産科婦人科クリニック	22-1230		11	鈴木内科(敷地)	24-5880				
23	31	糸田川クリニック	24-7555		12	谷医 院	42-2353				
24		梶本胃腸科内科	24-2413		13	鈴木内科(喜来)	24-3413				
25		和田耳鼻咽喉科	24-2566		14	岸整形外科	25-3133				
26		古本内科クリニック	24-7377		16	鴨島病院	24-6565				
27		石原小児科	24-2388		18	工藤内科医院	42-3113				

[電力消費機器] 本体の主電源を切る。



図書だより

山川図書館 ☎42-5222

◆開館時間

午前10時～午後6時

◆2月、3月の休館日

月曜日、祝日、月末図書整理日(2月27日(金)、3月31日(火))、年間蔵書点検(3月4日(水)～13日(金))

◆おはなし会

2月14日(土)、3月14日(土)

午後1時30分から(約30分間)

◆子ども映画会

2月21日(土)(うっかりペネロペ)

(午後2時から約1時間)

川島図書館 ☎25-3141

◆開館時間

午前10時～午後6時

◆2月、3月の休館日

水曜日、祝日、月末図書整理日(2月27日(金)、3月31日(火))

◆写真展『身近な風物詩Ⅲ』

歴史を刻む物々』川村泰史さん×阿部和剛さん

◆川島町文化伝承グループに

入場料 無料

よるふるさとのおはなし会

とき 3月28日(土)午後1時30分～2時30分

◆親子手作り教室

「飛び出すカード」

とき 3月29日(日)午後1時30分～3時30分

講師 西山欣子さん

※事前申し込みが必要です。

鴨島図書室(鴨島公民館内)

☎24-5111

◆開室時間

午前10時～午後6時

◆2月、3月の休室日

火曜日、祝日、年度末図書整理日(3月18日(水)～21日(土))

◆ボランティアアグループ「よみっこ★かきも」による絵本のよみきかせ会

毎月第2土曜日午前10時30分から/鴨島公民館2階和室/絵本の読み聞かせ、エプロンシアター、紙芝居など

◆新刊案内

【一般書】
「べんけい飛脚」 山本一力 著
「自覚」 今野敏 著
「現調」 遠藤武文 著
「キャロリング」 有川浩 著
「殺意の産声」 鍋木蓮 著

「侵食捜査」 安東能明 著

【児童書】

「てぶくろ」

いもとようこ 著

「犬をかうまえに」

赤羽じゅんこ 著

美郷図書室

(ふるさとセンター内)

☎43-2811

◆開室時間

午前9時～午後5時(正午～午後1時まで閉室します)

◆2月、3月の休室日

木曜日

●山川図書館の県立図書館協力車巡回日/毎週金曜日

青少年育成補導

山の表情

鴨島東中学校 喜島 真子

夏になったら 山は元気に緑色

秋になったら 夏の日焼けで オレンジ色

冬になったら 雪がつもって 真っ白に

春は 山が恋をしてピンク色

山にもいろいろ気分がある

すくわかりやすい性格だ

四色どれもがとても美しい

「ぶんげい麻植 第9号」より

児童虐待から

子どもを救おう!

▼児童虐待とは

●身体的虐待

殴る蹴る、投げ落とす、やけどを負わせる、溺れさせるなど。

●性的虐待

性的行為の強要、性器や性交を見せるなど。

●ネグレクト

家に閉じこめる、食事を与えない、ひどく不潔にする、車内に放置するなど。

●心理的虐待

言葉による脅しや無視、兄弟間での差別扱い、子どもの前でDVを行うことなど。

子どもを虐待から守るために

①「おかしい」と感じたら迷わず連絡。
②「しつけのつもり」は言い訳。
③一人で抱え込まない。
④親の立場より子どもの立場。
⑤虐待はあなたの周りでも起こりうる。

「虐待を受けたと思われる子ども」を見つけた時には、ためらわずに最寄りの児童相談所、市町村の窓口に通告すること! これは義務です。

▼児童相談所全国共通ダイヤル

☎0570(064)000

※24時間対応で最寄りの児童相談所につながります。

あなたからの通告が、子どもを虐待から守るための大きな一歩となります。

連絡先・問い合わせ

市青少年育成補導センター

☎25-6620

FX25-6621

ホームページアドレス

<http://www.tcu.or.jp/ikuseicenter/>

編集後記

先日、森山幼稚園へ避難訓練の撮影に行ってきました。消防署の指導のもと、火災を想定した本番さながらの訓練となりました(表紙写真)。訓練が終わった後、園児たちはとても楽しそうに消防車を見学していました。近年、火災のみならず地震などの自然災害に対する訓練も重要視されています。長い時間を過ごすこととなる保育所や幼稚園、学校などでは、これからも定期的に訓練などを行い、この笑顔を守ってほしいと思います。(編)

《交通安全標語優秀作》

夜の道 ライトで示す 自分の居場所

山野 香帆 (市立川島中学校3年)

[電力消費機器] 長時間使わない機器はコンセントからプラグを抜く。



慶事法事・各種宴会

おすすめコース
5,400円お一人様

- 付出し
- お造り
- 酢の物
- 汁物
- フルーツ
- 油物
- 焼物
- 寿司
- 茶碗蒸し

◆4,320円コース ◆5,400円コース ◆6,480円コース

…… 飲み放題コースもあります。 ……

2階「イス席」、3階「たたみ席」をご用意!
エレベーター設置。バリアフリーだから楽々!!

■デリバリーサービス
■血鉢
■寿し
■懐石料理

10名様より
無料送迎
バスあり

名代 寿辰 別館

鴨島町中央通り ☎(0883)24-3433

HOLISTIC BEAUTY
Peace out
ピースアウト

♡ 御予約制 ♡

tel.0883-22-1805

鴨島町牛島1580-13 2F

定休日 月・第3日曜

free cafe & gallery

tel.0883-22-1802

定休日 月・第3日曜

Hair & Beauty Salon

土地・建物のトータルプランナー

株式会社 **松島組**

鴨島町 JR麻植塚駅前
tel.0883-24-1233
http://www.smiletrust.com/

松島組 検索

慶 御宴会・御法要 仕出し・弁当 慈

活魚 まつなが

北永

無料送迎バス

セレモニーヤマセ 加盟店 全室イス席完備

阿波町南五味知221 ☎(0883)35-2250

大切な思い出を心ゆくまで語り合っていただけたら…

法要・ご会食プランのご案内

新 料理長の会席おすすめ3コース(各コース 税・サ込)

- 5,400円コース……9品
- 6,480円コース……11品
- 7,560円コース……12品

- 無料送迎バス(少人数可)
- お料理は旬の素材を用いますので、季節により料理内容が変わります。
- 法要引き出物ご手配させて頂きます。
- お弁当の宅配も承ります。

セントラルホテル鴨島 TEL.(0883)24-8989

吉野川市鴨島町鴨島471-2

春の歡送迎会 受付中!

お一人様 5,000円コースより
+1,000円のスイーツバイキング好評です!

会席料理と2時間30分飲み放題のセットで
10名様以上で無料送迎バス有

初節句のお祝いに
ひな祭りの血鉢料理賜ります

阿波市土成町土成字大法寺8 ハートプラザ住友 TEL 088-695-3224 年中無休

日産さん ● GS

尾崎医院さん ● GS

←JR石井駅 JR府中駅→

GS 192号線 徳島南環状線

←鴨島町 白鳥バス停 鴨島のぼろ 石井店

www.b-mori.co.jp ☎0120-48-1115

石井店 TEL 088-642-7100

名西郡石井町石井字尼寺773-1

石塔 国産石を多数 取り揃えております!

仏壇 豊富な品揃えで お迎えします!

コケカビ クリーナー 780円

仏壇 クリーナー 600円

磨きの星 400円

ニュー デザール 1,600円

※表示価格は全て税別です。

お掃除道具

(有)クリーンエンゼル

各種ごみの処理いたします!!

○粗大ごみ取り扱い
○故人遺品整理・片付け

○生活ごみ
○引越ごみ
○事業所ごみ
等々

ご一報ください。お見積り無料です。

TEL:0883-25-3636 FAX:0883-25-5175

吉野川市川島町山田字芝生39番地6

相談できる! 納得できる!

生命保険の相談

保険のプロがおお客様の立場で加入中の保障内容の
説明や見直しの仕方まで丁寧にアドバイスしてくれます。

保険クリニック吉野川店

フリーコール 0800-1234-929

時 月～土 = 10:00～18:00 (定休日: 日、祝日)

場 鴨島町麻植塚384-6 (国道192号線沿い/渡辺医院隣/P完備)