

よしのがわ



みんなで築こう
無事故のまち



春の交通安全運動



5月号 | 2014. 5. 14
vol.116

吉野川市
YOSHINO GAWA

発行 / 吉野川市
編集 / 総務部企画財政課
〒776-8611
徳島県吉野川市鴨島町鴨島115-1

CONTENTS

◆市制10周年記念事業	◆できごと	◆個別検診(健診)実施の医科・歯科医療機関
2~3	10~13	23
◆市税等納期のお知らせ	◆お知らせ	◆特定健康診査
4	14	24
◆復興増税による個人市民税均等割額の増額	◆鴨島駅前店で開業	◆後期高齢者医療制度の健康診査
5	14~16	25
◆学校再編計画(素案)にかかる説明会の状況	◆募集	◆5月・6月の介護予防教室
6	16~17	26
◆市職員人事異動	◆催し	◆夜間・休日在宅当番医表
7	18~19	26
◆老朽危険空き家除却支援事業	◆生活トピックス	◆図書だより
8	20	27
	◆ご存じですか! 民生委員・児童委員	◆青少年育成補導
	21	27
	◆ちびっこドーム通信	
	21	
	◆子宮頸がん・乳がん検診実施医療機関一覧	
	22	

…市制10周年を迎えます!!

本市は平成16年10月1日に、鴨島町、川島町、山川町、美郷村の麻植郡4町村が、平成の大合併として県下で1番に合併しました。それから、10年。「世代を越えて、夢紡ぐまち 新・生活創造都市をめざして」を将来都市像として掲げ、「時代を担う子どもたちの育成、安全・安心なまちづくり、環境を大切にする美しいまちづくり」などに努めてきました。そして、今年の10月1日には、満10歳の誕生日を迎えます。

市では、これまで築いてきた歴史、文化、伝統、自然を大切に守っていくとともに、さらなる飛躍を祈念して、「市制10周年記念 錦秋吉野川歌舞伎公演」など、さまざまな事業の開催を予定しています。市民の皆さんの多数のご参加をお待ちしています。

その他にも、フォトコンテスト、絵や作文の作品募集、広報写真でつづる10年の歩みパネル展、作品展示、ヨッピー・ピッピーグッズ製作販売など、盛りだくさん予定しています。5月号では、前半編（10月まで）を紹介します。



開催日	記念事業
5月24日(土)	☎ 里山ハイキング(第2回)
6月3日(火)	☎ 吉野川市内を歩かんで会(鴨島地区)
6月7日(土)	⑩ NHK公開セミナー 大河ドラマ「軍師官兵衛」
6月7日(土) 8日(日)	⑩ 第28回美郷ほたるまつり
6月22日(日)	☎ ユリの花まつり
6月28日(土)	⑩ 五九郎まつり
6月	⑩ 100万人のキャンドルナイト
7月27日(日)	☎ 自然食セミナー
7月	☎ 「世界を楽しく旅する講座(アフリカ編)」
8月2日(土)	⑩ 第2次男女共同参画基本計画策定記念講演 「みんなが輝いて生きるために」
8月6日(水)	⑩ 吉野川市納涼花火大会
8月14日(木)	⑩ 吉野川市選抜阿波踊り大会
8月16日(土)	⑩ 阿波踊り広場
8月14日(木) ～16日(土)	⑩ 吉野川市阿波踊り大会
8月 お盆	☎ 歳をとっても、障がいがあっても踊らにヤソソソ!
8月24日(日)	☎ 「学んで! 作って! たたいてどこドン!」
8月27日(水)	☎ 親子で楽しく習字にチャレンジ!
8月30日(土)	⑩ 吉野川市チャリティー選抜阿波踊り大会

開催日	記念事業
8月31日(日)	☎ 忌部の歴史講演会～麻植郡の足跡と共に～
9月	☎ 里山ハイキング(第3回)
9月	☎ 「世界を楽しく旅する講座(南アメリカ編)」
9月	☎ 青少年育成事業「トクイクの森2014」
10月1日(水)	☎ 市制10周年メモリアルデイセレモニー
10月4日(土)	☎ 市制10周年記念式典
10月11日(土)	⑩ 沖縄重要無形文化財「組踊」特別鑑賞会
10月12日(日)	⑩ 地域伝統芸能等保存事業
10月12日(日) 予定	⑩ 祝! 10周年 吉野川市・美郷物産館
10月30日(木)	⑩ 菊人形・菊花展オープニングセレモニー
10月31日(金)	☎ 市制10周年記念錦秋吉野川歌舞伎公演
10月	☎ 「ゆるぎやらファッションショー IN 吉野川」
10月	☎ 里山ハイキング(第4回)
10月	☎ 吉野川市人口増加にむけての婚活イベント事業

☎ 市主催事業:市が主体となって実施する事業

⑩ 冠事業:例年実施している事業

☎ 市民提案事業:各種団体などが提案し実施する事業 (市民手作りイベント事業)

※開催日・事業は、都合により変更する場合があります。

※後半編(11月～3月)は、6月号に掲載します。

●問い合わせ

〒776-8611 吉野川市鴨島町鴨島115番地1 吉野川市企画財政課企画政策係

☎ 22-2221 FAX 22-2244 E-mail: kikaku@city.yoshinogawa.lg.jp

平成26年10月1日に吉野川市は...

吉野川市 市制10周年記念 市民手作り イベント事業決定!!

市は、広報よしのがわ1月号等で募集した『吉野川市市制10周年記念市民手作りイベント事業』について、次の18事業を支援することに決定しました。詳しい事業内容は、順を追って紹介します。

1年を通じて市民団体による手作りイベントが数多く実施されます。どんどん参加して、吉野川市市制10周年を祝っていきましょう!

団体名(順不同)	事業の名称	団体名(順不同)	事業の名称
特定非営利活動法人吉野川に生きる会	㊦ 吉野川市市制10周年 第4回 菜の花フェスタ	パンダクラブ	親子で楽しく習字にチャレンジ!
麻名尾根道古道クラブ	麻名尾根道古道の修復・整備と里山ハイキング	日の出・宮島自主防災会	忌部の歴史講演会(本家・本元の「地域」で生活する市民の集い) ~麻植郡の足跡と共に~
鴨島町商店街連合会協同組合	第3回ごくろう駅前ものがたり	いんべの里地域活性化実行委員会	吉野川市市制10周年記念 忌部のひな祭り展
奉仕橋かもクラブ	ユリの花まつり	一般社団法人吉野川青年会議所	青少年育成事業「トクイクの森2014」
鴨島歩こう会	市制10周年記念 吉野川市内を歩かんで会	吉野川商工会議所青年部	吉野川市人口増加にむけての婚活イベント事業
徳島県地域リハビリテーション地域支援センター・鴨島病院	歳をとっても、障がいがあっても踊らにゃソソソ! ~福祉のまちづくり、吉野川市阿波踊り~	阿波文化を学ぶ「麻植の会」	「ゆるぎやらファッションショー IN 吉野川」
吉野川市国際交流協会	吉野川市国際交流協会設立10周年記念事業「世界を楽しく旅する講座」~見て・聴いて・食べて、世界を体験!~	麻植に生きる会	川島城プロジェクション
MOA萩の会	市制10周年記念 自然食セミナー ~自然農法って何?どうして体にいいの?~	吉野川市子育て応援団	未来へ輝け☆キッズファッションショー in yoshinogawa
特定非営利活動法人太鼓の楽校	「学んで!作って!たたいてどこドン!」	吉野川市カローリング協会	吉野川市カローリング協会創立10周年&吉野川市市制10周年記念カローリング大会

吉野川市市制10周年記念 市民手作り イベント事業①

○「麻名尾根道古道の修復・整備と里山ハイキング」(麻名尾根道古道クラブ) 〓 麻名尾根道古道の美郷の種野峠から鴨島の梨ノ峠までの尾根道と、取次道の修復・整備をするとともに、里山の歴史や峠の遺跡等を巡るハイキングを1年間にわたり実施する。

【第1回里山ハイキング】
4月に実施

【第2回里山ハイキング】
とき 5月24日(土)雨天中止
集合場所 伊加々志神社駐車
場 9時出発
コース 伊加々志神社〜堀割
峠〜鶯ヶ巣峠〜寒風峠〜長戸
峠〜峰八〜伊加々志神社(6
時間程度)
参加費 200円(保険料等)

持参物 弁当、雨具、防寒具、
水筒、帽子、地図、嗜好品、
手拭いなど
申込期限 5月20日(火)
問い合わせ・申し込み
麻名尾根道古道クラブ 鎌田

090(4502)4500

○「ユリの花まつり」(奉仕橋かもクラブ) 〓 江川ゆうねんを癒やしの場所として広くPRするため、ユリの花の観賞会、写真撮影会、環境美化活動体験、ヨッピーピッピー焼き、ミニコンサート、ゲーム遊びなどを実施する。

とき 6月22日(日)雨天の場合
は7月6日(日)午前10時〜正午
ところ 江川ゆうねん(吉野川高等学校北側の江川南岸の河川敷)

○「市制10周年記念吉野川市内を歩かんで会」(鴨島歩こう会) 〓 市民に歩くことの重要性を幅広く呼びかけ、旧4町村ごとにウォーキングを開催し、市民相互の親睦、街の魅力の再発見および健康の増進を図る。

第1回 鴨島地区(6月)
第2回 川島地区(11月)
第3回 山川地区(1月)
第4回 美郷地区(3月)



問い合わせ

市企画財政課 22-2222-1

市税等納期のお知らせ

平成26年度吉野川市税等の納期は次のとおりです。納期内の納付をお願いします。

納 期		軽自動車税	固定資産税	市・県民税	国民健康保険税
5月	1日～31日	全期			
	18日～31日		1期・全期		
6月	17日～30日			1期・全期	
7月	1日～31日		2期		1期・全期(口座振替のみ)
8月	1日～31日				2期
9月	1日～30日			2期	3期
10月	1日～31日				4期
11月	1日～30日		3期		5期
12月	1日～25日			3期	
1月	1日～31日				6期

1. 納期限が休日その他政令で定める日のときは、その翌日が納期限となります。
2. 市税等の第1期の納期に「全期用納付書」(国民健康保険税を除く)と1年分の「各期用納付書」をまとめてお送りします。ただし、国民健康保険税は、資格異動等を税額に反映させるため、7月上旬から中旬にかけての発送となります。
 - ◎各納期ごとに納付される方は、1年分の各期用納付書を大切に保管のうえ、金融機関窓口、市役所会計課および各支所(川島・山川・美郷)などで納めてください。
 - ◎年税額を一括して納付される方は、全期用納付書(国民健康保険税を除く)で第1期の納期内に納めることができます。
 - ◎口座振替を利用して納税される方は、指定の口座から納期の末日に振り替えられます。

※国民健康保険税が国保世帯主の年金から天引き(特別徴収)される部分、および市・県民税が給与・年金から天引き(特別徴収)される部分は除きます。

※平成26年度から、固定資産税および個人市県民税(普通徴収分)の前納報奨金制度は廃止になりました。

●問い合わせ

軽自動車税／固定資産税／市・県民税
国民健康保険税

市税務課 ☎22-2215
市国保年金課 ☎22-2213

自動車税は納期内に！

平成26年度の自動車税の納期限は6月2日(月)です。納期内に納めてください。

領収書に添付されている「納税証明書」は、車検(継続検査または構造等変更検査)の際に必要なになりますので、大切に保管してください。

●問い合わせ 徳島県東部県税局自動車税庁舎 ☎088-641-2323

復興増税による個人市民税均等割額の増額について

「東日本大震災からの復興に関し地方公共団体が実施する防災のための施策に必要な財源の確保に係る地方税の臨時特例に関する法律」（平成23年法律第118号）の施行により、平成26年度から平成35年度までの10年間、**個人市民税の均等割が500円加算されて3,500円となります。**

この増額分は、避難所などの防災拠点や、防災設備の整備などの防災・減災事業を実施するための財源に充てられます（**個人県民税につきましても同様に500円が加算されます**）。皆様のご理解をお願いします。

	変更前	変更後（平成26年度から35年度まで）
市民税均等割	3,000円	3,500円
県民税均等割	1,000円	1,500円
合計	4,000円	5,000円

●問い合わせ 市税務課 ☎22-2215

国民年金だより

平成26年4月から改正されている制度について

○国民年金任意加入者の未納期間が合算対象期間に算入されません

これまでは、国民年金の任意加入者（昭和61年3月以前の会社員の妻、昭和61年4月以後の海外在住者、平成3年3月以前の学生など）が保険料を納めなかった場合は、未納期間として扱われていましたが、任意加入しなかった期間と同様、合算対象期間（※カラ期間）として扱われます。※受給資格期間には算入されるが、年金額には反映されない期間

○70歳到達後に繰り下げ申し出をしても70歳からの年金が受給できるようになりました
これまでは、70歳に達した後に繰り下げ受給の申し出をすると、申し出のあった翌月分以降の年金しか受給できませんでしたが、改正後は70歳時点で申し出があったとみなし、70歳到達月の翌月分から年金が受けられます（70歳以

後の繰り下げ増額率は42%で一定です）。

○障害年金の額改定請求が1年を待たずに請求できるようになりました

これまでは、障害年金を受けている方の障がい程度が増進した場合、その前の障がい状態の確認などから1年の待機期間を経た後でなければ年金額の改定請求ができませんでしたが、改正後は省令で定められた障がいの程度が増進したことが明らかである場合には1年を待たずに請求することができるようになります。

○年金受給者が所在不明となった場合に届け出が必要となります

年金受給者が所在不明となつて1カ月以上経過した場合、世帯員はその旨を年金事務所へ届け出が必要になりました。生存の事実確認ができない場合は、年金の支払いが一時止まります。



問い合わせ

徳島北年金事務所 お客様相談室

☎088(655)0200

市国保年金課 国民年金係
☎22-2213

社会保険労務士による出張年金相談

電話による事前予約を行っていますので、徳島県社会保険労務士会または、国保年金課までお電話ください。

予約の際に、住所、氏名、生年月日、基礎年金番号、電話番号、相談内容などについて確認させていただきます。
相談日時・場所

▽5月22日(木)午前10時～午後3時／本館1階相談室

▽6月19日(木)午前10時～午後3時／本館1階相談室

※基礎年金番号が分かるもの、印鑑、本人確認できるもの、ねんきん定期便などが必要です。

問い合わせ

徳島県社会保険労務士会
フリーダイヤル

☎0120-967951

市国保年金課 国民年金係
☎22-2213



学校再編計画(素案)の説明会で出されたご意見を紹介します

(広報よしがわ4月号のつづき)

再編計画(素案)の概要について説明

市教育委員会からは、本市の少子化、学校の小規模化の状況を報告するとともに、計画の内容や、再編は複数の学校が一つになって新しい学校を設置するものであること、通学支援の具体的な方法としてスクールバスの運行を考えていることなどを説明しました。

再編の時期に関する質問

- Q** 学校再編計画はいつからスタートするのか。
- A** 具体的には決まっていません。保護者や地域の方々の理解が得られ次第、順次着手します。再編には1カ所当たり3年～4年かかると考えています。
- Q** 全体の計画期間を早めることはできないか。
- A** 飛躍的に期間を短縮することは難しいと考えますが、少しでも早くより良い教育環境を整えられよう努めます。

複式学級に関する質問

- Q** 複式学級になる人数は何人なのか。
- A** 小学校においては、二つの学年を合わせて16人以下（1年生を含む場合は8人以下）となる場合です。
- Q** 市内の小学校でも複式学級が発生するのか。
- A** 学級編成基準上、複式学級に該当する児童数にまで減少する見通しの小学校はありますが、教頭先生が学級を担任することにより複式学級を解消することができます。
- Q** 複式学級になる場合、特例的に教員の増員はできないのか。
- A** 小学校・中学校の教員は県教育委員会の人事によって決定されますので、市教委としては県教委に対して増員を要望していくことになります。市教委が独自に配置する教員は、授業の補助はできても学級を担任することはできないということになっています。

素案に対する意見

- ・小規模校の方が、きめ細かな指導が行いやすく、児童・生徒一人一人の個別の活動機会を設定しやすいというメリットがある。これが子どもにとって一番大事であり、再編には反対である。
- ・唐突に案が出された感がある。
- ・もっと地域に出向いて説明してほしい。
- ・小さい子どもを持つ親として、複式学級は不安であり、再編はありがたい話。
- ・再編に反対ではない。

通学支援に関する質問

- Q** スクールバスの具体的な運行事例は。
- A** 他市の中学校では、下校時に2便運行し、部活動に支障をきたさないように対応している事例があります。
本市でも、美郷から山川中学校へのスクールバスは、同様に2便運行しています。
- Q** どのようにして決定するのか。
- A** 便数、時刻、ルートなどは、市教委だけではなく、保護者や地域住民などに参画いただいて、ご意見をお聞きしながら具体的に決めていきたいと考えています。

その他の質問

- Q** 再編後の学校施設は、どのように活用するのか。
- A** 再編によって空き校舎となる学校施設の活用方法は、地域の皆さんの意向をお聞きしながら検討したいと考えています。
- Q** 学校がなくなると地域が寂れる。学校再編よりも、人口増の施策を行う方が先ではないか。
- A** 学校は長い歴史の中で地域コミュニティの中心的役割を担っている側面がありますが、学校は義務教育を行う施設ですので、まずは子どもたちにとってより良い教育環境を整えることを考えています。人口増の施策も重要であると考えます。
- Q** 小中一貫は考えられないのか。
- A** 中1ギャップ（※）をなくす意味では、小学生にとって意味があると思いますが、中学校において単学級（1学年1学級）が回避されないのであれば、教育環境の観点から課題もあると考えます。
※中1ギャップとは、中学校への進学において、新しい環境にうまく適応できず、不登校などの問題行動につながっていく状態をいいます。
- Q** 川田中小学校の場所に新築するのであれば、もっと災害の危険性が少ない別の場所を検討すべきである。
- A** 防災対策の観点からも検討します。
- Q** 幼保再編は、どうなるのか。
- A** 学校再編と幼保再編は密接に関わっていますので、開校時期と開園時期を調整するなど、連携を図っていきます。

●問い合わせ 市教育総務課 ☎22-2272

市職員人事異動

課長級以上 4月1日付

() 内旧任

市長部局

政策監

▼政策監(総務部長事務取扱)

(総務部長) 桑村光明

部長級

▼市民部長(水道部長) 工藤利夫

▼産業経済部長(教育次長) 大久保史朗

▼健康福祉理事(福祉事務所長事務取扱)

(総務部次長(総務課長事務取扱)) 増富雄二

▼水道部長(建設部次長(建設課長事務取扱))

麻植英明

▼会計管理者(水道部次長(水道課長事務取扱))

笠井幸宏

▼環境局長(市民部次長)

(環境局運輸管理センター所長(次長級))

武田計次

▼建設部次長(建設課長事務取扱)

(環境局長(市民部次長))

村田登志雄

▼総務部次長(総務課長事務取扱)

(生涯学習課長)

藤野井昭仁

▼環境局運輸管理センター所長(事務課長)

中倉清二

▼川島こども園長(子育て支援課長)

大塚勉

▼産業経済部次長(農業振興課長事務取扱)

(農業振興課長)

岡田晋

▼水道部次長(水道課長事務取扱)

(防災対策課長) 河見泰司

課長級

▼税務課長(人権課長) 安達弘

▼人権課長(川島支所長) 阿部芳浩

▼総括支所長兼山川支所長兼川島支所長(福祉総務課長)

石田雅也

▼農地林業課長(下水道課長)

和田孝明

▼川島こども園副園長(総括所長兼鴨島呉郷保育所長)

渡部千恵

▼防災対策課長(生涯学習課主幹兼文化振興係長)

橋川寛司

▼環境局環境企画課主幹兼(環境局環境企画課主幹兼環境政策係長)

藤原弘文

▼福祉総務課長(国保年金課主幹兼国民健康保険係長)

後藤田浩司

▼子育て支援課長兼子ども相談室長

(子育て支援課主幹兼児童政策係長)

宮本陽一

▼商工観光課長(総務課主幹兼財産企画管理係長)

松原勲

▼都市計画住宅課長(教育総務課主幹兼教育施設係長)

小澤和義

▼下水道課長(環境局環境企画課付主幹)

(中央広域環境施設組合派遣)

阿部和仁

▼教育委員会

部長級

▼徳島県教育委員会(教育次長) 福島洋一郎

▼教育次長(産業経済部次長(商工観光課長事務取扱))

貞野修二

▼教育次長(徳島県教育委員会) 寒川健治

課長級

▼学校給食センター所長(山川支所長兼美郷支所長)

井上泰男

▼生涯学習課長(環境局環境企画課長)

吉永正雄

▼教育総務課長(教育総務課主幹兼教育政策係長)

吉尾俊二

▼議会議事局長(議会議事事務局次長)

(庶務課主幹事務取扱) 犬伏司

▼課長級

▼庶務課長(学校給食センター所長)

岡田一則

▼退職(3月31日付)

▼柿部美彦(市民部長)

▼井内克典(産業経済部長)

▼池上茂和(会計管理者)

▼河内由夫(議会議事局長)

▼鎌田宏道(福祉事務所長)

(健康福祉部次長)

▼宮本晴義(健康福祉部次長)

(幼保連携担当)

▼杉友善一郎(農地林業課長)

▼住友正明(都市計画住宅課長)

▼中井俊男(教育総務課長)

▼結城由美(子育て支援課長)

▼補佐兼児童総務係長兼子ども相談室室長補佐

▼福島ヤエ子(農地林業課課長補佐兼農地総務係長)

▼荒田妙(介護保険課主査)

▼石田隆義(環境局運輸管理センター主任運輸手兼技能員)

▼中川絹子(山川中保育所主任兼養士)

▼平本淑子(川島東保育所主任兼技能員)

▼遠藤みどり(鴨島幼稚園主任兼教諭)

▼植木あかね(知恵島幼稚園主任兼教諭)

▼正木美智枝(川田西幼稚園主任兼教諭)

▼藤井正幸(西麻植小学校主任兼技能員)

▼山根清一(知恵島小学校主任兼技能員)

▼工藤壽江(川田中小学校主任兼技能員)

▼長松フジ子(山川中学校主任兼技能員)



今月の健康

いろいろな味覚は、舌のどこで味わえるの？

人には①「甘い」②「辛い」③「酸っぱい」④「苦い」の基本的な4種類の味覚があります。複雑な味はその混合と考えられます。味覚によって、舌の感知する場所が異なります。

- ① 甘さのものは糖分で、感知する場所は舌尖
- ② 辛さのものは食塩で、感知する場所は舌の両サイドと舌尖
- ③ 酸っぱさのものは酸で、感知する場所は舌の両サイド
- ④ 苦さのものはアルカリイドという物質などで、感知する場所は舌の奥

辛い葉などを飲むときは、舌の先のほうに乗せて、水で一気に流し込めば苦みを感じにくいです。



6月号は「がんについて」を掲載します。

平成26年度 吉野川市老朽危険空き家除却支援事業

地震時に倒壊し、道路を閉塞^{へいそく}するおそれのある老朽化した危険な空き家の除却を促進し、地域の防災性向上を図るため、対象家屋の除却に要する費用に対して助成を行います。

【対象建築物】

- 現在使用されておらず、今後も居住する見込みのない老朽住宅および付属する工作物。
- 倒壊すれば前面道路を2分の1以上閉塞し、避難などに支障をきたすおそれのあるもの。
- 「老朽危険空き家の判定基準」の評点の合計が100点以上であるもの。
- 倒壊の危険性がある老朽危険空き家として、市の是正指導を受けたもの。

【対象者】

- 老朽危険空き家の所有者、老朽危険空き家の管理について権限を有する方で、市税の滞納がない方。

【主な補助要件】

- 吉野川市内に本店、支店などの事業所を有する建設業者もしくは解体工事業者と、工事請負契約を締結すること。
- 補助申請年度の3月31日までに、事業完了報告書を提出すること。
- 跡地管理人を指定し市に届けるとともに、雑草の繁茂や廃棄物の投棄がないよう適正に管理すること。

【補助対象経費】

- 補助の対象は、老朽危険空き家の除却および処分に要する費用とする。
※家財道具、機械、車両などの処分に係るものは対象としない。



【補助金の額】

- 補助対象経費の5分の4以内（千円未満は切り捨て）で、80万円を限度とする。

【募集件数】 6件（申請多数の場合は抽選）

【申し込みについて】 7月31日（木）までに建築営繕課（東館2階）へ申し込んでください。

【注意事項】

- 建物を除却することによって、住宅用地特例が適用されず、翌年度から土地の税額が増額になる場合があります。

●問い合わせ 市建築営繕課 ☎22-2224



吉野川商工会議所
クーポン

吉野川商工会議所ホームページではお得なサービスが受けられる得クーポンを配布しています。掲載店舗を利用してスタンプを集めると抽選に応募できるクーポンラリーも実施中！

クーポンのダウンロードはこちらから➡

<http://www.yoshinogawacci.jp/ku-pon.pdf>

吉野川商工会議所 吉野川市鴨島町鴨島169-1 TEL 0883-24-2274



できごと

平成25年度日本赤十字社 業務功労表彰

1月27日、『赤十字の集い』が開催され、日赤奉仕団員として多年にわたり奉仕活動に従事されている方々が表彰されました。

金色有効章 3人
支部長感謝状（金枠） 11人
支部長感謝状（銀枠） 6人
中でも、吉野川市が誕生して初の金色有効章を次の3人の方が受賞されました。

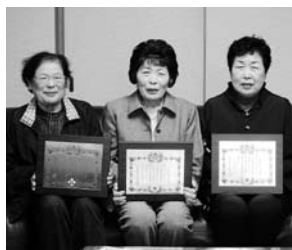

左から、長尾公子さん、上田貞子さん、植田君代さん

消防庁長官表彰

3月5日、市消防団副団長の佐藤隆宏さん（鴨島町牛島）が消防庁長官表彰（永年勤続功労章）を受章されました。



受章された佐藤隆宏さん

佐藤さんは、地域での30年にわたる消防活動が認められ今回の受章となりました。

運転管理センター 愛称募集表彰

3月6日、市役所において運転管理センター愛称募集表彰式が行われ、349点の応募の中から、運転管理センターの愛称が「まちびかステーション吉野川」に決定しました。

受賞者は次の皆さんです。
（順不同・敬称略、学年は受賞時）

優秀賞
学島小 新聞 玖弓（5年）
「まちびかステーション吉野川」

この表彰は、永年勤続し、その勤務成績が優秀で、ほかの模範と認められた消防団員に授与されるもので、消防団員として最高の荣誉である表彰のひとつです。

入賞

学島小 三村 優花（4年）
「エコピアよしのがわ」他
川島小 阿部 慶己（4年）
「エコグリーンステーション」
川田中小 釜谷 駿（5年）
「クリーンステーション」
よしのがわ
飯尾敷地小
新居 千夏（6年）
「まちピカステーションよしのがわ」



優秀賞の新聞さん（一番左）と入賞の皆さん

百歳の誕生日

おめでとうございます

3月25日に鴨島町西麻植の三木マサノさん、3月30日に川島町の十川照義さん、鴨島町敷地の阿部哲規さんが百歳の誕生日を迎えられ、吉野川市と徳島県から祝い状と記念品が贈られました。

三木さんはとても勉強が好きで、学年でよく一番になっていたそうです。食べ物には好き嫌いがなく、お刺身が好物です。また、お話しが好きで、入所者の方との会話をとても楽しみにしていました。



たくさんの方々が健脚を競いました

十川さんは、食べ物ではお肉が好物で、まんじゅうやあ

第13回吉野川市 リバーサイドハーフマラソン

3月16日、ゲストランナーにタレントの森脇健児さん、応援ゲストに芸人のキャンパスボーイを迎え、第13回吉野川市リバーサイドハーフマラソンが鴨島運動場で開催されました。



阿部哲規さん



十川照義さん



三木マサノさん

めなど甘いお菓子も好きです。趣味は時代劇をテレビで見ることと、新聞を読むことだそうです。また、ご自身の力で家の中を歩けるほどお元気で、現在でも近所をよく散歩されています。

阿部さんは、以前は徳島病院で勤務されていました。ほとんど間食をせず、好き嫌いがなく食事は何でも食べられています。趣味は相撲観戦だそうです。長生きの秘訣は「家族の支え」と語っていました。

吉野川市内の百歳以上の長寿者は29人（女性23人男性6人）になりました。

情報ひろば

お知らせ

6月1日は
「人権擁護委員の日」



五九郎まつりでの活動の様子

人権擁護委員は、地域に根ざした人権啓発活動を積極的に推進するとともに、地域のみなさんの人権問題などの相談相手として活動しています。

吉野川市では人権擁護委員の日にちなみ、市内4カ所で特設人権相談所を開設します。

人権問題に限らず、子育てなど、あらゆる悩みごとの相談に応じます。ひとりで悩まずお気軽にご相談ください。

相談は無料で、秘密は堅く守られます。

特設人権相談所

とき 5月31日(土)

午後1時30分～4時

ところ

①西麻植会館2階会議室

②吉野川市交流センター1階

人権擁護委員会室

③山川公民館 研修室

④美郷支所 会議室

問い合わせ

市人権課

☎22-2229

環境保全型農業

直接支払交付金について

環境に配慮した農業に取り組ん

でいる方に対し支援制度があります。吉野川市では、合成農薬や化学肥料を5割以上減らした農業に取り組まれる方に、次のとおり直接支援します。

支援対象農業者 エコファーマー認定者で出荷をされている方

支援要件 合成農薬や化学肥料の5割以上の低減と、国の定める環境保全効果が高い取り組みをあわせて行っていること

補助金額 10アール当たり最大8千円(取り組み内容などにより異なる)

申込締切 6月30日(月)

詳細についてはお問い合わせください。

問い合わせ・申し込み

市農業振興課 ☎22-2228

吉野川市風しん(成人)任意予防接種の助成について

助成対象者 接種日時点で吉野川市に住民登録があり、次の条件を満たす方が対象となります。

①徳島県が実施する風しん抗体検査において、陰性と判断された方
のうち、次に該当する方

○妊娠を希望する、または、妊娠する可能性の高い女性

○昭和39年4月2日から平成2年4月1日までに生まれた男性

②平成26年度に出生した産婦のうち、妊娠中の健診により風しん抗体検査が陰性と判断された方で、今後妊娠を希望する、または、妊娠する可能性の高い女性(妊婦は除く)

助成内容 対象ワクチンごとに半額助成となり、助成上限額は次のとおりです。

(1)麻しん風しん混合ワクチンの場合 5千円

(2)風しん単抗原ワクチンの場合 3千円

請求手続き 接種済証、領収書、通帳(振込先口座)、印鑑をご持参の上、健康推進課(本館1階)で手続きをしてください。



問い合わせ

市健康推進課

☎22-2268

麻しん風しん混合(MR)の 予防接種対象の方へ

—期限内に
必ず受けてください—

対象の方には、個人通知をお送りしていますので、できるだけ早く接種してください。

対象者

第2期・幼稚園年長相当年齢の方
(平成20年4月2日～平成21年4月1日生まれ)

接種期限 平成27年3月31日(火)

実施医療機関 市内の指定医療機関および徳島県予防接種広域化医療機関

接種料金 無料

※接種期限を過ぎると自己負担(約1万円)が必要になります。

問い合わせ

市健康推進課 ☎22-22268

吉野川市新婚世帯家賃補助 事業延長のお知らせ

吉野川市では市内への定住を促進するため、新婚世帯を対象に家賃の一部を補助しています。

このたび、受付期間を平成28年

3月31日まで延長することとなりました。



補助対象世帯

婚姻届を提出してから1年以内であり、届け出時に夫婦ともに40歳未満の新婚世帯

主な補助要件

○平成24年4月1日以降に、吉野川市内の民間賃貸住宅において賃貸契約を行い、入居している世帯であること

○夫婦いずれか一方が借主(契約者)であること

○家賃が月額3万円以上であること

○申込期限 平成28年3月31日(木)

○補助金の額 月額1万円を24カ月間補助
提出書類

○補助金交付申請書

○戸籍謄本または全部事項証明書

○住宅賃貸借契約書の写し

○住宅手当支給証明書

都市計画住宅課(東館2階)に備え付けの申請書に必要事項をご記入の上、添付書類と一緒に都市計画住宅課へお申し込みください。

問い合わせ・申し込み

市都市計画住宅課

☎22-22225

「橋梁長寿命化修繕計画」および「橋梁耐震化基本計画」を策定

本市が管理する橋梁のうち、道路ネットワークとして重要度が高い218橋について、適切な維持管理による橋梁の長寿命化を計画的に行うため、「橋梁長寿命化検討委員会」を設置し、計画の策定に向けて検討を重ねてきました。

3月18日、検討委員会の成行義文委員長から市長へ検討結果の報告が行われ、この報告をもとに「吉野川市橋梁長寿命化修繕計画」を策定しました。

併せて、南海トラフ巨大地震などの大規模災害に備えて橋梁の耐

震化を計画的に行うため、「吉野川市橋梁耐震化基本計画」も策定しましたのでお知らせします。

今後は、両計画にもとづき橋梁の修繕および耐震補強工事を効果的に行います。

※「吉野川市橋梁長寿命化修繕計画」および「吉野川市橋梁耐震化基本計画」は、ホームページでご覧いただけます。



市長へ報告をする成行委員長(右)

問い合わせ

市建設課

☎22-22251

市立幼稚園・私立幼稚園の 就園奨励費について



就園奨励費制度とは、経済的な理由によって、就園困難な世帯に保育料の減額または免除を行い、幼稚園教育の振興を図る制度です。

▼市立幼稚園

受給資格 吉野川市に住所を有し、市立幼稚園に4、5歳児を通園させている保護者で、教育委員会が支給を必要と認めた方。
申請方法と提出先 通園している幼稚園で5月中に申請書を受け取り、必要事項を記入し、6月初旬までに幼稚園に提出。当初申請以降も申請は可能。

認定基準および認否の通知

- ・生活保護世帯に属する方および市町村民税の所得割が非課税となる世帯に属する方
- ・同一世帯から3人以上在籍している場合の3人目以降の方

前記のいずれかに該当する場合は、保育料が全額免除となります。
当初申請者については、7月上旬に幼稚園を通じて認否を通知します。当初申請以降の申請者には随時通知します。

保育料の支払い方法と還付方法

認定までの保育料は納付してください。認定された方には、納付された保育料は、7月ごろに還付します。

▼私立幼稚園

受給資格と認定基準 吉野川市に住所を有し、私立幼稚園に3、4、5歳児を通園させている保護者で、市町村民税所得割課税額が国の定めた基準以下の世帯。また、同一世帯から3人以上在籍している場合の3人目以降の方。
申請方法と提出先

通園している幼稚園で6月初旬に申請書を受け取り、必要事項を

記入し、6月中旬までに幼稚園に提出。当初申請以降も申請は可能。認否の通知

当初申請者については、7月下旬に幼稚園を通じて認否を通知します。当初申請以降の申請者には幼稚園を通じて随時に通知します。

保育料の支払い方法

認定までの保育料は納付してください。3月に在園月数によって国の定めた補助額が支払われます。

支払い方法は、通園先にお問い合わせください。

問い合わせ

市学校教育課 ☎22-2273

救急医療情報キットの

申請はお済みですか？

ひとり暮らし高齢者や高齢者のみの世帯への救急対策として、「救急医療情報キット」を無料で配布しています。これは急病や災害時など万一のときに、氏名・かかりつけ医・健康保険・緊急連絡先などを記入した用紙をキットの中に入れて冷蔵庫に保管しておき、救急

医療などに活用するものです。下に該当される方（世帯）は、無料で配布しますので申請してください。申請書は福祉総務課（本館2階）および各支所（川島・山川・美郷）に備え付けています。
なお、住民税課税・非課税は問いません。

【対象となる方】

吉野川市内に住所を有し、現に市内の既存住宅に居住している次の方。

- ①65歳以上のひとり暮らし世帯および高齢者のみの世帯。
- ②その他市長が適当と認めた方。

※「救急情報」の記入内容に変更があった場合は、速やかに訂正してください。



救急医療情報キット

問い合わせ

市福祉総務課

☎22-2261

防災警報器の取り付けは お済みですか



火災報知器

住宅用防災警報器(火災報知器)は、消防法により取り付けが義務づけられています。まだ取り付けしていない方で、次に該当している方(世帯)は、無料で取り付けできますのでご連絡ください。

【対象となる方】

吉野川市内に住所を有し、現に市内の既存住宅に居住している方であって、次の①または②に該当する方。

- ① 65歳以上のひとり暮らしおよび高齢者のみの世帯で、世帯全員の間該年度の市民税が非課税であること。
- ② 身体障害者手帳(1・2級)、療育手帳(A1、A2)所持者のいる世帯。

※ただし、他にも要件がありますので、詳しくはお問い合わせください。

問い合わせ

市福祉総務課 ☎ 22-2261

居宅介護住宅改修等について

介護保険で受けられる介護(介護予防)サービスには、生活環境を整えるための、手すりの取り付け、段差の解消、扉の取り替えなどの小規模な住宅改修に対して、最高額18万円までの住宅改修費が支給される制度があります。

介護保険によるサービス以外にも、何らかの介助を必要とする高齢者の自立した生活を支援する「高齢者住宅改修費助成金交付事業」、重度身体障がい者の身辺自立の促進と家族負担の軽減のための「重度身体障がい者住宅改修費助成金交付事業」などがあります。助成対象者、工事内容などには条件がありますので、工事をはじめめる前にご相談ください。

問い合わせ

市介護保険課 ☎ 22-2264
市福祉総務課 ☎ 22-2261

「高齢者支援ハウス やまかわ」の利用について

「高齢者支援ハウスやまかわ」とは、高齢などにより自宅での生活に不安がある方、日常の見守りに不安がある方のために、必要に応じて一定期間お部屋を提供する在宅福祉施設です。

利用期間 短期間の入所から最長6カ月まで

利用対象者 原則60歳以上のひとり暮らしの方、または高齢者世帯で家族の援助を受けることが困難であり、自己管理はできるが高齢などのため独立して生活することに不安がある方(入院治療や介護保険施設などへの入所が必要な方、介護が必要で自立した生活が困難な方は対象外)。

利用方法 施設および福祉総務課(本館2階)で面接を受けて、申請書を提出します。その後、入所判定委員会が判定が行われ、認められた場合に利用できます。

費用負担 入所者の収入に応じた負担金が必要です。電気代、水道代、食事代は実費を負担していた

できます。

その他
▽利用を希望される方は、早めにご相談ください。

▽この施設は、自立して自分で生活できる方を対象としていますので、食事は原則自炊となっていますが、別料金で食事サービスを利用できます。

▽衣類、調理器具など、日常生活に必要なものは利用者が準備してください(寝具、テレビは有料で貸し出します)。

▽洗濯、掃除、通院、買い物などの日常生活のお手伝いはサービスに含まれません。

※詳しくはお問い合わせください。



問い合わせ

〔申請・負担金など〕
市福祉総務課 ☎ 22-2261
〔施設・サービス全般〕
高齢者支援ハウスやまかわ(社会福祉法人博友会) ☎ 42-7111

募 集

平成26年度日本赤十字活動支援費(日赤社費)募集について

毎年5月に、「赤十字活動支援費の募集運動」を実施し、各地域の赤十字奉仕団(婦人会等)、自治会などのご協力のもと、各ご家庭にご支援をお願いしています。

募集期間

5月14日(水)～6月30日(月)

皆さんから寄せられた社費により、前年度に災害用移動炊飯器2台が新たに整備され、今年度はAED1台が設置される予定です。また、社費は献血事業や自然災害・紛争などによる被災者・犠牲者を支援する事業などに活用されています。

前年度のご協力に感謝するとともに、今年度も皆さんのご支援をよろしく願います。

問い合わせ

市福祉総務課 福祉総務係

☎22-2261

★鴨島駅前でお店を開業してみませんか!!★

鴨島駅前商店街空き店舗活用支援事業の募集について

吉野川市では、鴨島駅前商店街の活性化を図るため、空き店舗を活用し、指定区域で新たに事業を始める個人や法人などに対し、家賃や店舗改装費の一部を補助する制度がスタートしました。

○鴨島駅前商店街の指定区域(ホームページに対象区域図を掲載)

旭通り・銀座通り・県道牛島上下島線とJRに囲まれた区域内の主たる道路に面した1階部分の店舗

○補助対象業種および要件

【補助対象業種】… 商店街の集客やイメージアップに有効であり、まちづくりに寄与すると市長が認める業種

【補助対象要件】… ●2年以上営業を行う
●1日6時間以上の週5日以上昼間の営業
●市町村税を完納している
●申請者自らが営業する
●その他

○補助対象経費・補助期間・補助金額

【補助対象経費】… 店舗の賃借料(礼金、敷金は除く)
店舗改装費(店舗の内装・外装工事ほか)

【補助期間など】… 賃借料(12カ月間)
改装費(改装終了後1回のみ)

【補助金額】… 賃借料(賃借料月額額の2分の1以内で、上限は3万円)
改装費(改装費用の2分の1以内で、上限は50万円)

○補助事業の申請

この事業は予算の範囲内での認定となりますので、本事業にて開業をお考えの方は、必ず事前協議が必要になります。

以上は概要ですので、詳しくは商工観光課(東館1階)までお問い合わせください。



●問い合わせ 市商工観光課 ☎22-2226

生涯学習講座の講座生募集

市内在住の方は、どなたでも受講できますので、多くの方の参加をお待ちしています。

講座の内容

☆川島教室（川島公民館ほか）

○ドキドキチャレンジ教室（30人）

文化や健康など、暮らしに役立つ、心が豊かになり楽しく参加できる講座を行います。

○いっしょにあそぼうおひざに抱っこ、わらべ歌であそぼう

（乳幼児と保護者10組）

赤ちゃんから、就学前の乳幼児を対象に、伝承「わらべ歌」で親子で楽しく遊びます。

☆山川教室（山川公民館ほか）

○地域学習講座（60人）

地域の歴史と文化にふれるとともに、地域の課題にも積極的に取り組みます。

講演会、現地研修会などを行います。

○いきいき生活講座（60人）

健やかで、ゆとりある、いきいきとした生活を送ることをめざし、自らの教養を高める学習や実

践活動に取り組みます。講演会、講習会、現地研修会などを行います。

☆美郷教室（ふるさとセンターほか）

○健康体操講座（20人）

○料理講座（20人）

○絵手紙講座（20人）

○歴史講座（20人）

「生涯学習講座で、見つけよう自分の力・可能性、広げよう世代を超えた交流の輪」をキャッチフレーズにチャレンジします。

申込方法 川島公民館、山川公民館、ふるさとセンターに備え付けの申込用紙に必要事項を記入の上、提出してください。

募集定員を超えた場合は、抽選により講座生を決定させていただきますので、ご了承ください。

申込期間

5月19日（月）～23日（金）

なお、募集定員に達していない場合は随時受け付けています。

その他 講座ごとに開講式を行います。内容については、会場となる施設へお問い合わせください。

問い合わせ

川島公民館

☎25-2180

山川公民館

☎42-5582

ふるさとセンター

☎43-2811

吉野川市高齢者保健福祉計画・介護保険事業計画策定委員会委員募集



吉野川市の高齢者が健康で生きがいをもって暮らせる社会をつくるため、平成27年度から平成29年度までの高齢者保健福祉計画および介護保険事業計画を策定します。計画策定に参加していただける市民の代表を委員として募集します。

役割 計画策定にあたり、策定委員会に出席し、意見を述べていただきます。

任期 平成26年6月から平成27年

3月まで。なお、会議は任期中に4回程度開催し、1回2時間程度です。

応募資格（次のすべてに該当する方）

①吉野川市に住民票があり、今後もし引き続き在住予定の方。

②平成26年5月1日現在、40歳以上（介護保険被保険者）の方

③高齢者福祉および介護保険に関心の高い方

※国・地方公共団体の議員、常勤の公務員の方、介護サービス提供事業所に勤務している方および役員の方は応募できません。

募集人数 5人以内

応募方法 5月30日（金）までに、申込書を直接持参もしくは郵送で、

介護保険課（本館2階）に提出してください。申込書は介護保険課および各支所（川島・山川・美郷）に備え付けています。

問い合わせ・申し込み

〒776-0861

吉野川市鴨島町鴨島115番地1

吉野川市役所介護保険課介護保険係

☎22-2264

成人式実行委員会の

委員募集

吉野川市では、平成27年成人式を中心となって企画・運営する実行委員を募集します。

募集人数 10人程度

募集期限 6月10日(火)

対象者 平成6年4月2日生まれから平成7年4月1日生まれの方で、成人式実行委員会（お盆・年末など、2〜3回程度開催予定）に出席していただける方



平成26年成人式実行委員のみなさん

問い合わせ・申し込み

市生涯学習課 ☎22-2271

「パワーデイ」参加者募集

対象者 市内在住の65歳以上で、介護保険サービスを利用していない

い方

利用期間 7〜9月

実施場所 健祥会インディペンデント21（川島町川島106-2）
☎26-3010

※見学も歓迎しています。実施場所へお気軽にお問い合わせください。

利用料 250円/1回

利用限度 各コース週1回

申請に必要なもの 印鑑

※申請書などは、介護保険課（本館2階）、各支所（川島・山川・美郷）、健祥会インディペンデント21にあります。

申請締切 6月13日(金)

問い合わせ

市介護保険課 地域支援係

☎22-2265

手話奉仕員養成講座

（入門課程）受講生募集

聴覚障がい者の社会参加を支援する手話奉仕員としての基礎的な知識を身につけるための養成講座を開催します。

期間 6月11日〜11月19日（全23回）毎週水曜日 午後7時〜9時

※ただし、8月13日を除くところ 鴨島公民館

対象者 吉野川市に在住または在勤する方

定員 20人（先着順）

受講要件

①平成27年度に行う基礎課程（全30回）も受講できる方

②入門課程・基礎課程それぞれ講座の8割以上参加できる方

受講料 無料（ただしテキスト代は実費）

申込受付期限 6月4日(水)

問い合わせ・申し込み

市福祉総務課 障がい福祉係

☎22-2263

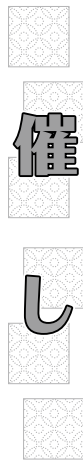

介護予防講演会（入場無料）

「鏡の前でウインクしましょう」

〜加齢黄斑変性症〜



糸田川誠也さん

講師 糸田川誠也さん（糸田川眼科院長）

加齢黄斑変性症は、歳をとるとともに黄斑部網膜に異常が起り、視力が低下する病気で、高齢者の失明原因の上位にあげられています。

以前は治療法がありませんでしたが、診断機器や治療法が新たに開発されたことで、視力の維持・改善を図ることが可能になりました。

日常生活の中で大切な視力を維持し、快適な老後を送るためにも、症状の早期発見に努めることが重要です。

講演では、加齢黄斑変性症の知識や、病気を発見するための自己チェックの方法などをお話しいただきます。

とき 5月30日(金)午後1時30分〜2時45分

ところ 鴨島公民館 視聴覚室

問い合わせ

鴨島公民館 ☎24-5111

市介護保険課（地域包括支援センター） ☎22-2265

第28回美郷ほたるまつり



第27回美郷ほたるまつりの様子

- とき 5月31日(土)～6月15日(日)
- ◆ほたるシャトルバス(無料)
JR阿波山川駅と吉野川市山川庁舎から、美郷ほたる館までの間、シャトルバスを運行します。(まつり期間中の午後6時～10時)
- ◆ほたるクリーンアップ活動
とき 5月31日(土)、6月15日(日)午前9時(約1時間)
- ところ 美郷ほたる館
- ◆ほたる観察会
とき 5月31日(土)～6月15日(日)午後7時30分～8時30分

当日受付 先着20人(美郷ほたる館入館者対象)

参加料 200円(入館料含む)

◆美郷地区内各種団体模擬店

美郷地区の各団体による美郷の特産品のPRと販売を行います。

とき 6月7日(土)・8日(日)

◆開館時間を延長します

○美郷ほたる館

5月20日(火)～6月20日(金)午後9時30分まで(期間中は無休)

○美郷物産館

5月31日(土)～6月15日(日)午後9時30分まで

問い合わせ

美郷ほたるまつり実行委員会(美郷ほたる館内) ☎43-2888

ホームページアドレス

<http://www.tcu.or.jp/misato/hotaru>

hotaru

シロツツジの里JUNJUNSTN

船窪つつじ公園のオンツツジが、5月中旬から下旬にかけて、見ごろとなります。

開花期間中は公園付近道路の混雑が予想されるため、公園から800メートルほど手前の駐車場

に駐車し、徒歩での移動をお願いします。



船窪つつじ公園のオンツツジ

問い合わせ

市商工観光課 ☎22-2226

市税・国民健康保険税の休日納付相談を行います

とき 5月25日(日)

午前9時から午後5時まで

ところ 吉野川市役所1階相談室

内容 市税・国民健康保険税の納付相談

問い合わせ

市税務課 徴収係 ☎22-2215

市国保年金課 ☎22-2213

今月の税

軽自動車税

固定資産税

納期限

全期 第1期 6月2日(月)

市内での火災・救急出動

火災	2月	2件
救急出動	2月	148件
累計	累計	314件

※累計は平成26年1月からのもの

〈人権相談〉		
5月20日(火)	13:30～16:00	交流センター人権擁護委員会室
5月27日(火)	13:30～16:00	山川公民館研修室3(和室)
5月31日(土)	13:30～16:00	西麻植会館2階会議室
5月31日(土)	13:30～16:00	交流センター人権擁護委員会室
5月31日(土)	13:30～16:00	山川公民館研修室3(和室)
5月31日(土)	13:30～16:00	美郷支所会議室
〈行政相談〉		
6月2日(月)	10:00～12:00	山川公民館研修室1
6月3日(火)	13:00～16:00	川島公民館会議室
6月12日(水)	9:00～12:00	市役所本館1階相談室
6月19日(水)	13:00～16:00	美郷支所会議室
〈司法書士会による無料法律相談〉		
5月16日(金)	10:00～12:00	市役所本館1階相談室
6月20日(金)	10:00～12:00	市役所本館1階相談室



市民のうごき

住民基本台帳(前月比)

計 43,753 (-126)

男 20,649 (-71)

女 23,104 (-55)

世帯数 17,949 (21)

※65歳以上人口

計 13,842人 男 5,812人 女 8,030人

平成26年4月1日現在

生活トピックス

巡回職業相談

対象者 職業相談希望の方
内容 県内求人情報の提供と職業相談、職業についての知識や就職の心構えについて指導

※雇用保険の受け付けは行いません。

〔川島〕

とき 5月14日(水)

午後1時30分～2時30分

ところ こだま会館

〔山川〕

とき 6月2日(月)

午前10時～11時30分

ところ 八坂会館

問い合わせ

ハローワーク吉野川

☎24-2166

働いていない若者の就労・悩み相談

働くことに対して不安や悩みを抱えている若者(義務教育終了後15歳～おおむね39歳)やその家族に対して相談に応じます。

相談は無料で、秘密は堅く守られますので、気軽にご相談ください。

談ください。
とき 6月19日(木)

午後1時～4時

ところ 吉野川市役所本館
2階相談室21(今回から会場が変わりました)

問い合わせ

あわ地域若者サポートステーション

☎088(637)7553

第166回

まちかどコンサート

わかばコンサート

出演者 ベっぴん一座(歌と踊りとフラダンス、早着替え)、川原すいか(パントマイム)、カマンベールほか

とき 5月25日(日)

午後1時～3時

ところ JR鴨島駅前老人ホームあけわ敷地内(雨天決行)

連絡先

まちかどコンサート実行委員会

☎24-3725(鎌田)

徳島ヴォルティスホームゲームスケジュール

とき 5月21日(水)午後7時

対戦相手 ヴァンフォーレ甲府

会場 鳴門・大塚スポーツパーク ポカリスエットスタジアム

問い合わせ

徳島ヴォルティス株式会社

☎088(672)7339

ホームページアドレス

<http://www.vortis.jp/>

清掃ボランティアの案内

除草作業、清掃作業を行います(作業道具有り)。
※刈払機を使える方を募集しています。

江川湧水源周辺

集合場所 江川湧水源「いやしの舎」(旧吉野川遊園地西側)

作業日時 6月1日(日) 午前6時30分～7時30分

多津美橋～江川・鴨島公園

集合場所 多津美橋あずまや(鴨島第一中学校西側)

作業日時 6月1日(日)

とき 5月28日(水)午後7時
対戦相手 大宮アルディージャ

会場 鳴門・大塚スポーツパーク ポカリスエットスタジアム

問い合わせ

徳島ヴォルティス株式会社

☎088(672)7339

ホームページアドレス

<http://www.vortis.jp/>



©2009 TOKUSHIMA VORTIS CO., LTD.

午前7時～8時
問い合わせ

NPO法人 江川エコフレンド 奉仕橋かもクラブ

☎090(9553)9760

阿波吉野川警察署だより

◆平成26年度警察官採用試験

受付期限 5月30日(金)

第1次試験 7月13日(日)

受験資格 警察官A(男性・女性)

昭和59年4月2日(30歳)以降に生まれた者で、4年生大

学等を卒業した者または平成

27年3月31日までに卒業見込みの者

◆窃盗犯捜査にご協力を

あやしいと思ったら110番または交番、警察署へ通報を!

犯人を検挙するためには、皆さんの犯罪捜査に対するご理解とご協力が不可欠です。

次の点を参考にして、不審者などに対する通報をお願いします。

○このような不審者を見かけたら110番通報を

車上ねらいの犯人について

は、これまでの検挙例から駐車場をうろついたり、車内を

のぞき込んだり、あるいは複数で犯行を行う場合、見張り役とって実行犯に危険を知らせる者が、車内で長時間何もせず待機していることもあります。

○室内に犯人がいるときは、ただちに110番通報を

家に帰ると、玄関が壊されたりして室内から物音がする

など、犯人が存在する可能性

がある場合には、絶対に室内には入らず、直ちに110番通報をしてください。

犯人は手段を選ばず逃走します。危害を受けるなど、どんな被害に遭うかわかりません。

警察官が来るまでは絶対に室内には入らないでください。

○盗難被害に気づいたら、最寄りの交番、警察署へ通報を

玄関の鍵が壊され、室内が荒らされているなどの盗難被害に気づいたら、ただちに110番通報、もしくは最寄りの交番、警察署へ通報をお願いします。

問い合わせ

阿波吉野川警察署

☎25-6110

鴨島町交番

☎24-2331

鴨島公民館だより

★江川わくわくホール
イベント案内



江川わくわくホール

○お父さん、お母さんに贈る
家庭教育セミナー
※意外と簡単・家庭ではくく
める子どもの「学力・道徳心」
とき 5月23日(金)
開場 午前10時
開演 午前10時30分
講師 家庭教育プロデュー
サー 酒井勇介さん
入場料 無料
主催 徳島新聞社 鴨島中央
専売所 ☎24-5249
○中村文昭氏講演会 in 吉野川
第7弾「出会いこそ宝である、
人のご縁ででっかく生きろ」
とき 5月31日(土)
開場 午後6時
開演 午後6時30分

入場料 大人2000円、学
生1000円(当日500円
増)
※チケットは鴨島公民館で発
売中!

★講座案内

○子どもえいが会「ふしぎな
島のフロローネ」
とき 5月24日(土)
午前10時30分
○そこがもつと知りたい
〜遺産と相続〜
とき 5月26日(月)
午後1時30分〜2時45分
○健康セミナー
〜しびれ、頭痛、めまいの
注意点と対策〜
とき 5月29日(木)
午後3時〜4時
○歴史
とき 6月4日(水)
午前10時〜11時30分
○楽しい介護
〜身体の動かし方・車椅子
への移乗・操作方法〜
とき 6月4日(水)
午後1時30分〜2時45分
○男性料理教室
〜季節の素材を
活かした献立〜
とき 6月6日(金)
午前10時〜正午

○やさしい経済
〜税制改正
教育減税・相続税など〜
とき 6月13日(金)
午後1時30分〜2時45分



○食と農の知っ得
〜気をつけていますか?〜
毎日の食事
とき 6月19日(木)
午前10時〜11時
○元気づくり体操
〜膝痛予防体操〜
とき 6月19日(木)
午後2時〜3時15分
★お願い
今、吉野川高等学校北側南
岸を水仙公園にするため、球
根を集めています。不用な球
根があれば、譲っていただけ
ませんか?
鴨島公民館 ☎24-5111
FAX 24-5113

人権とびっくす

「人権の花咲くまち
よしのがわ」実現のために

―西麻植会館―

西麻植会館では、差別をな
くすために交流事業を行って
います。昨年度も、12月8日に
西麻植会館と西麻植教育集
所との合同で西麻植会館祭を
開催し、大勢の来館者でにぎわ
いました。

会館祭は、たくさんの人々が
出会い、ふれあい、お互いの理
解を深め、心から手を取り合
い、人権が尊重される社会の実
現に向かって、より良い交流を
広げていくことを目的として
います。

会館祭では、開会式の後、各
種講座の発表や小中学生による
人権学習発表、金管バンドと六
年生による合唱がありました。

1階の和室では、生花講座生
による生花や、婦人会の方々の
手芸作品、保育所・幼稚園児
をはじめ小中学生の絵・書道な
どたくさんの方々が展示され、
訪れた人は作品を熱心に見入っ
ていました。

屋外では、大人も子どもも
楽しめるゲームが行われ、特に
輪投げでは大きな歓声が上がっ
ていました。

2月25日には一日研修とし
て、岡山県の「渋染一揆資料館」
に行き、儉約令や地域の結婚に
関する実話などについての学習
をさせていただきました。

2月28日には、西麻植地区
社会福祉協議会との共催で「ふ
れあい食事会」を実施しました。
婦人会によるおいしい手料理
と、西麻植幼稚園児のお遊戯や
歌を聞かせていただき、元気が
湧いて来ました。

今後も、「人権の花咲くまち
よしのがわ」の実現に向けて
活動を続けていきたいと思いま
す。

最後に、西麻植会館で行って
いる各種講座をご紹介します。
日本舞踊教室(毎週月・金曜日)
ヨーガ教室(毎週水曜日)
大正琴教室(毎週土曜日)
生花教室(隔週火曜日)

どなたでも、無料で参加でき
ますので、ぜひご参加ください。

問い合わせ
西麻植会館 ☎24-5779

ひとりで悩まずに相談してください。

とくしま自殺予防センター ☎088(602)8911 9:00~16:00(土・日・祝日・年末年始除く)



ご存じですか！ 民生委員・児童委員

地域福祉の現場を支えている民生委員・児童委員は、皆さんの身近な相談相手です。「誰に相談すればいいかわからない」「子育てに不安がある」などの悩み事、生活の悩みや福祉サービスの利用など、同じ地域の一員として相談に応じ、関係機関へのパイプ役になるなどの活動をしています。

民生委員・児童委員とは

厚生労働大臣から委嘱を受け、地域においてさまざまな福祉活動を行う非常勤の公務員です。

民生委員は、児童福祉法により児童委員を兼ね、援助を必要とする方の福祉全般に関する悩みや問題などの相談に応じ、行政や関係機関へのパイプ役を務め、問題解決の手助けをします。

民生委員・児童委員の中には、個別の担当区域を持たず、子どもや子育ての相談・援助を専門的に担当する主任児童委員もいます。

こんなときに相談を！

- 高齢者の一人暮らしで生活に不安がある
- 福祉サービスの制度や窓口が分からない

● 病气やけがで生活に困っている

● 身体に障がいがあるので、災害時の避難に対して不安
● 育児や子どものしつけで悩んでいる

● 近所で児童虐待・高齢者虐待らしい様子を目撃した
守秘義務にのっとって相談内容の秘密は固く守り、個人情報やプライバシーの保護に配慮した支援活動を行います。

民生委員・児童委員

Q & A

Q1

民生委員・児童委員とはどういう方たちですか？

A1

民生委員とは、社会奉仕の精神をもって、常に住民の立場に立って相談に応じ、必要な援助を行い、福祉事務所等関係行政機関の業務に協力するなどして、社会福祉の増進に努める方々です。

Q2

民生委員・児童委員はどんな人になるのか？

A2

人柄がよく、物事に正しい判断を下す力のある方で、ボランティア精神に富み、社会福祉の仕事に理解と熱意がある方です。特別な資格などはありません。

本市では民生委員・児童委員116人、うち主任児童委員9人が活動しています。任期は3年で、現委員の任期は平成28年11月末までとなります。

Q3

民生委員・児童委員は報酬を受けているのですか？

A3

無報酬で活動しています。(活動に必要な交通費などは支給されています。)

Q4

訪問に来てくれた人が民生委員・児童委員だと確認できるものはありますか？

A4

民生委員・児童委員は全員、身分証明書を持って活動しています。証明書はすべて写真に割り印の入ったものです。

民生委員・児童委員の日

毎年、5月12日の「民生委員・児童委員の日」から一週間を「民生委員・児童委員の日 活動強化週間」と定めています。

民生委員制度は前身の済世顧問制度が大正6年5月12日に発足し今日に至っています。この創設の日を「民生委員・児童委員の日」と定め、「広げよう 地域に根ざした 思いやり」をキャッチフレーズに全国一斉に民生委員が社会福祉の増進に取り組み決意を新たにするとしています。

5月5日「こどもの日」から一週間は、児童福祉の理念の普及、啓発のため「児童福祉週間」としています。

何か困りごとがありましたら、地域の民生委員・児童委員へご相談ください。

お住まいの地区の担当民生委員・児童委員を知りたい方は、福祉総務課または社会福祉協議会にお問い合わせください。

問い合わせ

市福祉総務課 ☎ 22-22261
社会福祉協議会 ☎ 25-5533

吉野川市子育て支援センター

- 開館日：月曜日～金曜日 午前9時～午後5時
- 場 所：川島こども園3階
- 問い合わせ：TEL 25-6616 FAX 25-6617
- E-mail：kosodatashien-c@city.yoshinogawa.lg.jp

日	月	火	水	木	金	土
1	2 わいわい交流会& ファミサポ説明会 (10:30～11:30)	3 自由遊び  *父の日受付開始	4 歯科衛生士による ブラッシング指導 (10:30～11:00) 講師：村上三恵さん 板東美紀さん	5 子育て何でも相談 (10:30～11:30) 家庭相談員が お聞きします 身体測定	6 ほっこり♥ カフェタイム (14:00～15:00) *英語受付開始	7
8	9 ゆきこおばちゃん と遊ぼう！ (10:30～11:00) 講師：後藤田幸子さん	10 絵本の読み聞かせ (10:30～11:00) 講師：読み聞かせ グループかぶとむし	11 簡単！健やかで 美しくなる マッサージ (10:30～12:00) 講師：倉本洋子さん *赤ちゃんヨガ& マッサージ受付開始	12 ◆予約制 父の日の プレゼント作り (10:30～11:00) 身体測定	13 自由遊び 	14
15	16 自由遊び 	17 ■予約制 Let's Enjoy English ～親子で英語を楽しもう～ (16:00～16:30) 講師：筑木純子さん	18 ※予約制 お誕生会 (10:30～11:00) 講師：お話グループ みるく	19 ★予約制 赤ちゃんヨガ& ベビーマッサージ (10:00～11:00～) 講師：ママと赤ちゃんの トータルサロンmana* 身体測定	20 ほっこり♥ カフェタイム (14:00～15:00) 	21
22	23 自由遊び 	24 リトリト☆ リトミック♪ (10:30～11:00) 講師：市原恭子さん ひろとお兄ちゃん	25 小麦粉粘土で あそぼう！ (10:00～12:00) 	26 育児相談 (10:00～12:00) 身体測定	27 ふれあい遊び (10:30～11:00) 講師：深田比加里さん	28
29	30 ふうせん遊び (10:30～11:00)	 		 		

2日 わいわい交流会♪&ファミサポ説明会
みんなでわいわい楽しくおしゃべりしませんか？

4日 歯科衛生士によるブラッシング指導
持参物：子ども用ハブラシ、コップ、フェイスタオル

11日 簡単！健やかで美しくなるマッサージ
子育て疲れを癒しに来てください！
いつも健康で美しく…輝いていたいですよ☆

◆父の日のプレゼント作り **先着15組**
参加費：100円
*申し込みが必要です。3日(火)から受け付けを開始します。

■Let's Enjoy English ～親子で英語を楽しもう～ **先着10組**
対象：3歳～未就学児
*申し込みが必要です。6日(金)から受け付けを開始します。

※お誕生会 対象：6月生まれのおともだち
*申し込みが必要です。6月生まれのお子さんは、前日までに
申し込んでください。該当児以外でも、一緒に楽しめます。
お誕生会終了後、下塚潤一さんがお誕生児の写真を撮ってくれる！

リトリト☆リトミック♪今月のうた 「かたつむり」

★赤ちゃんヨガ&ベビーマッサージ **先着7組ずつ**
対象：0カ月～6カ月(10:00～) 7カ月～歩くまで(11:00～)
持参物：バスタオル1枚、フェイスタオル2枚、お茶やミルク
(水分補給)、オムツをはずすため防水シート
*保護者の方は動きやすい服装で来てください。
*申し込みが必要です。11日(水)から受け付けを開始します。

25日 小麦粉粘土であそぼう！
何ができるかな？集中力や表現力を養いながら、
いろんな形を作って楽しくあそぼう☆

26日 育児相談
講師：特定非営利活動法人 こどもの発達研究室きりん
保育士 佐藤睦子さん

27日 ふれあい遊び
こどもといっぱいふれあって、親子の絆を深めよう☆
深田先生のパワーと優しさに心温まります～!!

30日 ふうせん遊び
ふうせんをふくらませて、ふわふわ楽しく遊みましょう～☆
簡単なバルーンアートで、犬やお花も一緒に
作ってみませんか？

行事は都合で変更する場合があります。申し込みが必要な行事については、吉野川市内在住の方に限ります。電話での申し込みも可能です。



子宮頸がん・乳がん検診(広域個別検診)のご案内

※受診券は5月下旬に対象者に郵送します。

※子宮頸がん・乳がん検診は次の県内の医療機関で受けることができます。

※子宮頸がん検診を希望される方は、医療機関に直接申し込み、予約してから受診してください。

※乳がん検診を希望される方は、健康推進課(本館1階)にお申し込みください。検診(問診)票をお送りしますのでご記入のうえ受診してください。

※受診の際は、受診券と保険証などの身分を証明できるものを持参し、検診を受けてください。

医療機関名	電話番号	子宮頸がん	乳がん	医療機関名	電話番号	子宮頸がん	乳がん
徳島市				阿南市			
伊月健診クリニック	088-653-2315	●	●	阿南共栄病院	0884-44-3131	●	●
沖の洲病院	088-622-7111	●	●	木下産婦人科内科医院	0884-23-3600	●	
梶産婦人科	088-622-1680	●		森本内科胃腸科	0884-23-1002	●	
河野美香レディースクリニック	088-625-2370	●		吉野川市			
木下病院	088-622-7700		●	いぬい産科婦人科クリニック	0883-22-1230	●	
協立病院	088-668-1070	●		麻植協同病院	0883-24-2101	●	
蕙愛レディースクリニック	088-653-1201	●		筒井クリニック	0883-24-3300	●	
国府藤田産婦人科	088-642-1026	●		阿波市			
さいじょう産婦人科	088-652-7559	●		阿波病院	0883-36-5151		●
しんくら女性クリニック	088-602-2088	●		徳島県農村健康管理センター	0883-36-6611	●	●
祖川産婦人科クリニック	088-633-1133	●		小笠原医院	0883-36-2030	●	
田岡病院	088-622-7788		●	美馬市			
田中産婦人科	088-622-9688	●		西条産婦人科	0883-52-2002	●	
たまき青空病院	088-643-2588		●	ハウエツ病院	0883-52-1095	●	●
寺沢病院	088-662-5311		●	成田病院	0883-52-1258		●
徳島クリニック	088-653-6487		●	三好市			
徳島検診クリニック	088-632-9111	●	●	田岡医院	0883-72-5551	●	
徳島健生病院	088-622-7771	●	●	徳島県立三好病院	0883-72-1131	●	
徳島逋信病院	088-623-8611	●	●	三野田中病院	0883-77-2300		●
とくしま未来健康づくり機構 (徳島県総合健診センター)	088-633-2266		●	勝浦郡			
富岡医院	088-642-8111	●		国民健康保険勝浦病院	0885-42-2555		●
野田産婦人科麻酔科クリニック	088-622-5930	●		海部郡			
春名産婦人科医院	088-652-2538	●		徳島県立海部病院	0884-72-1166	●	
平尾レディースクリニック	088-669-6366	●		名西郡			
水の都記念病院	088-632-9299		●	遠藤産婦人科	088-674-6818	●	
美馬とし子レディースクリニック	088-653-1912	●		手束病院	088-674-0024	●	●
メイプルクリニック高橋産婦人科	088-652-7077	●		なかたに産婦人科	088-674-1295	●	
吉田医院	088-625-3065	●		板野郡			
				井上医院	088-699-8070		●
鳴門市				浦田病院	088-699-2921	●	
兼松病院	088-685-4537		●	ルナウィメンズクリニック	088-697-2322	●	
徳島県鳴門病院	088-683-0011	●	●	中山産婦人科	088-692-0333	●	
だいたうレディースクリニック	088-683-1588	●	●	秦産婦人科内科	088-692-5758	●	
レディースクリニック兼松産婦人科	088-685-1103	●		野田医院	088-694-2008	●	
小松島市				美馬郡			
住吉レディースクリニック	0885-32-0836	●		つるぎ町立半田病院	0883-64-3145	●	
阿南市				三好郡			
阿南医師会中央病院	0884-22-1313	●	●	三加茂田中病院	0883-82-3700	●	●

※次の病院は、当該施設で分娩予定の妊婦に限り子宮頸がん検診は該当となります。

	電話番号	子宮頸がん	乳がん		電話番号	子宮頸がん	乳がん
徳島大学病院	088-631-3111	●		徳島市民病院	088-622-5121	●	●
徳島県立中央病院	088-631-7151	●		徳島赤十字病院	0885-32-2555	●	

肺がん検診受診券について

75歳以上の方は、8月上旬頃に肺がん検診受診券を郵送します。申し込みは不要です。
(40歳～74歳の方は、5月下旬に他の検診受診券と一緒に肺がん検診受診券を郵送します。)

●問い合わせ 市健康推進課 ☎22-2268

電波利用環境保護周知啓発強化期間 6月1日～10日
総務省四国総合通信局 ☎089-936-5055



がん検診・健康診査・歯周疾患検診(個別検(健)診)のお知らせ

がん検診の受診券は5月下旬に対象者に郵送します。

個別検診(健診)を受けることができる医科・歯科医療機関は、次のとおりです。

個別検診(健診)を受診希望の方は、医療機関に予約し、受診券と保険証などの身分を証明できるものを持参し、検診(健診)を受けてください。

75歳以上の方、20～39歳男性でヤング健診受診希望の方は、事前に健康推進課(本館1階)に申し込みが必要です。※受診の際は、各医療機関に診療時間の確認をお願いします。

地区	医療機関名	電話番号	大腸がん	前立腺がん	肝炎ウイルス検査	ヤング健診	健康診査
鴨	あおぞら内科	22-1311	●	●	●	●	●
	(医)麻名内科外科クリニック	26-0020	●	●	●	●	●
	(医)阿部整形外科	24-4880	●	●	●	●	●
	(医)井内内科	24-3070	●	●	●	●	●
	石原小児科	24-2388			●	●	●
	(医)石原内科循環器科	24-2536	●	●	●	●	●
	糸田川クリニック	24-7555	●	●	●	●	●
	いぬい産科婦人科クリニック	22-1230	●	●	●	●	●
	麻植協同病院	24-2101	●	●	●	●	●
	(医)梶本胃腸科内科	24-2413	●	●	●	●	●
	(医)かなめ小児科内科クリニック	26-0310	●	●	●	●	●
	(医)鴨島病院	24-6565	●	●	●	●	●
	(医)木村内科胃腸科	24-6413	●	●	●	●	●
	杏和医院	22-0333	●	●	●	●	●
	(独)国立病院機構徳島病院	24-2161	●	●	●	●	●
	(医)鈴木内科(喜来)	24-3413	●	●	●	●	●
	(医)鈴木内科(敷地)	24-5880	●	●	●	●	●
	知恵島皮膚科診療所	36-9012				●	●
	筒井クリニック	24-3300	●	●	●	●	●
	(医)古本内科クリニック	24-7377	●	●	●	●	●
(医)美摩病院	24-2957	●	●	●	●	●	
(医)森住内科医院	22-3010	●	●	●	●	●	
リバーサイドクリニック岡田	24-8884	●	●	●	●	●	
(医)渡辺医院	24-7177	●	●		●	●	
川島	岡田医院	25-3566		●	●	●	●
	(医)岸整形外科	25-3133		●	●		
	(医)四宮医院	25-2016	●	●	●	●	●
	(医)杉山医院	25-2802	●	●	●	●	●
	(医)矢田医院	25-2006	●	●	●	●	●
山川	(医)工藤内科医院	42-3113	●	●	●	●	●
	(医)さくら診療所	42-5520	●	●	●	●	●
	(医)谷医院	42-2353	●	●	●	●	●
	富本医院	42-3123	●	●	●	●	●
	(医)中西内科クリニック	42-6755	●	●	●	●	●
	松永医院	42-2110	●	●	●	●	●
	三木クリニック	42-6618	●	●	●	●	●
美郷	美郷診療所	26-7570	●	●	●	●	●

	診療所名	電話番号		診療所名	電話番号	
鴨	石田歯科医院	24-4348	鴨島	まつうら歯科クリニック	22-1555	
	井上歯科医院	24-8501		まつもと歯科(鴨島)	24-7982	
	うらやま歯科医院	24-0009		モロタニ歯科	24-6474	
	岡本歯科	22-0838		和田歯科クリニック	24-2336	
	鴨島歯科	24-6026		山川	ごとう歯科医院	26-3088
	川井歯科	24-8436			杉山歯科医院	25-4184
	きりの歯科クリニック	24-5151			前坂歯科医院	25-4888
島	工藤歯科医院	24-5123	山川	近藤歯科医院(山川)	42-2121	
	近藤歯科医院(鴨島)	24-2822		谷本歯科医院	42-2069	
	さとう歯科医院	22-0888		なか歯科医院	42-7410	
	瀬尾歯科医院	24-8200		松本歯科クリニック(山川)	42-6488	
	多田歯科医院	24-9222		山本歯科医院	42-6474	
	飛梅歯科医院	24-0517				

●問い合わせ 市健康推進課 ☎22-2268



電波利用環境保護周知啓発強化期間 6月1日～10日
電波のルールと電波障害などの申告・相談は四国総合通信局まで!

吉野川市国民健康保険に加入されている方へ 平成26年度特定健康診査(集団健診・医療機関健診)のお知らせ

特定健康診査対象者		
生年月日	昭和14年10月1日～ 昭和15年3月31日生まれの方	昭和15年4月1日～ 昭和50年3月31日生まれの方
健診方法	(1) 集団健診 (2) 医療機関健診 ※2種類のみです	(1) 集団健診 (2) 医療機関健診 (3) 日帰りドック健診
特定健康診査 受診券の有効期限	平成26年9月30日(火)	平成26年12月26日(金)

※詳細については、3月の保険証送付時に同封の「お知らせ」(ピンク色)で必ずご確認ください。

(1) 集団健診・・・腹部超音波検査が同時に受けられます(希望者のみ)。事前にお申し込みください。

お申し込み方法			
《申し込み期間》平成26年6月2日(月)～各健診日の2週間前まで			
《受付時間》8:30～17:15(土・日・祝日を除く)			
《申し込み先》市国保年金課 保健事業係 (☎22-2213)			
【注意事項】・都合により日程を変更することがありますので、必ずお申し込みください。 (大雨等の警報が出た場合は中止します)			
健診日程 (受付時間8:30～10:00)	実施場所	受診者負担額	
		特定健康診査	特定健康診査 腹部超音波検査
① 6月25日(水)	鴨島公民館	1,000円	5,900円
② 9月24日(水) (受付時間 8:30～9:30)	ふるさとセンター(美郷)		
③ 10月27日(月)	川島公民館		
④ 11月21日(金)	山川公民館		
⑤ 11月29日(土)	吉野川市役所		

- ・①・③・④は、胃がん・大腸がん・乳がん検診と同日実施です。
- ・②は、肺がん・結核検診と同日実施です。
- ・⑤は、胃がん・大腸がん・乳がん・肺がん・結核検診と同日実施です。

※がん検診に関しては、健康推進課(☎22-2268)にお申し込み、お問い合わせください。

★腹部超音波検査とは・・・?

腹部にゼリー剤を塗り、モニターで確認します。
主に、肝臓、胆のう、すい臓、ひ臓、腎臓などの臓器に異常がないかを見ます。
(膀胱に尿が溜まっているなど)条件が良ければ子宮、卵巣、膀胱、前立腺も観察できます。
超音波検査は、X線検査とは違い、被爆することはありません。
この検査は、必ず絶食で受けていただきます。所要時間は10分程度です。

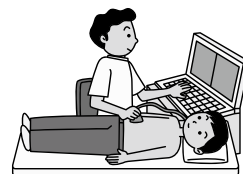

(2) 医療機関健診・・・実施機関に事前にお申し込みください。

お申し込み方法	
《実施期間》7月1日(火)～有効期限内	
《申し込み先》県内特定健康診査実施機関 および 麻植協同病院【要予約 代表 ☎24-2101 受付時間 14:00～16:00】	
受診者負担額	1,000円

(3) 日帰りドック健診・・・5月16日(金)が申し込み期限となっていますが、定員に満たない日程については、受け付けを継続しています(日程はご希望に添えない場合がありますが、ご了承ください)。

●問い合わせ 市国保年金課 ☎22-2213

電波利用環境保護周知啓発強化期間 6月1日～10日
私たちの生活の安心・安全を脅かす不法電波をシャットアウト!!

平成26年度後期高齢者医療制度の健康診査について

後期高齢者医療制度に加入されている方を対象に、糖尿病などの生活習慣病の早期発見や重症化の予防のため、健康診査を実施します。

健康診査の対象となる方には『健康診査受診券』をお送りしますので、ぜひ受診しましょう。

健康診査受診券をお送りする時期

- 病院・施設などへ入院・入所をしていない方
または

生活習慣病と診断されていない方 …… 平成26年 8月（予定）



- 上記以外の方で、平成26年4月以降、血液検査や尿検査をしていない方

平成26年8月以降準備ができ次第、吉野川市国保年金課（本館1階）に健康診査申込書を備え付けますので、受診を希望される方は、国保年金課に健康診査申込書を提出してください。

- 平成26年1月1日から平成26年9月30日までの間に後期高齢者医療制度に加入された方

加入時期に応じ、次のとおり5月から10月までの間に健康診査申込書を送付します。入院をしていない方または生活習慣病と診断されていない方で受診を希望される方は、広域連合事務局までお申込みください。受診券を後日送付します。

健康診査申込書の送付時期（予定）

- ①1月1日から3月31日までの間に加入された方 …… 5月
- ②4月1日から5月31日までの間に加入された方 …… 6月
- ③6月1日から7月31日までの間に加入された方 …… 8月
- ④8月1日から9月30日までの間に加入された方 …… 10月

入院をしていた方または生活習慣病と診断された方は、すでに健康状態を把握され、医師の指導を受けていると考えられることから、健康診査の対象者から除いています。

※生活習慣病とは、生活習慣が発症原因に深く関わっていると考えられる病気で、糖尿病、高血圧性疾患、脂質異常症、虚血性心疾患、その他心疾患、くも膜下出血、脳内出血、脳梗塞、脳動脈硬化、その他脳血管疾患、動脈硬化があります。

健診項目

身体計測、血圧測定、血液検査、尿検査

受診費用

無料

受診期間

受診券を受け取ったときから平成26年12月末日まで



●問い合わせ 徳島県後期高齢者医療広域連合事務局事業課
☎088(677)3666

電波利用環境保護周知啓発強化期間 6月1日～10日
電波の利用には、原則、免許が必要です。

5月・6月の介護予防教室

日	曜日	時 間	場 所	地区	内 容
14	水	9:30~10:30	川島公民館久保田分館	川 島	健康 チ エ ッ ク 介 護 予 防 体 操 口 腔 (こ う く う) ケ ア 介 護 予 防 体 操 介 護 予 防 体 操 楽 し い 脳 体 操 介 護 予 防 体 操 介 護 予 防 体 操 栄 養 の お 話 栄 養 の お 話 口 腔 ケ ア 介 護 予 防 体 操
20	火	9:30~10:30 13:30~14:30	川島公民館上桜分館 山川公民館	川 島 山 川	
21	水	9:30~10:30	中古井広域集落センター	美 郷	
22	木	9:30~10:30 13:30~14:30	牛島地区公民館 山路東原集会所	鴨 島 鴨 島	
23	金	9:30~10:30 13:30~14:30	森山地区公民館 東山老人憩の家	鴨 島 美 郷	
26	月	9:30~10:30 13:30~14:30	鴨島老人福祉センター 知恵島老人憩の家	鴨 島 鴨 島	
27	火	9:30~10:30	川島公民館山田分館	川 島	

日	曜日	時 間	場 所	地区	内 容
3	火	9:30~10:30	川島公民館神後分館	川 島	健康 チ エ ッ ク 介 護 予 防 体 操 楽 し い 脳 体 操 介 護 予 防 体 操 介 護 予 防 体 操 栄 養 の お 話 介 護 予 防 体 操 楽 し い 脳 体 操 楽 し い 脳 体 操 介 護 予 防 体 操 介 護 予 防 体 操 介 護 予 防 体 操 介 護 予 防 体 操 介 護 予 防 体 操
4	水	9:30~10:30 13:30~14:30	中部農業構造改善センター 上浦地区公民館	山 川 鴨 島	
5	木	9:30~10:30 13:30~14:30	川島公民館敷地分館 瀬詰老人会館	川 島 山 川	
9	月	9:30~10:30 13:30~14:30 13:30~14:30	森藤集会所 敷地老人憩の家 立石公会堂	鴨 島 鴨 島 川 島	
10	火	9:30~10:30 13:30~14:30	川島公民館学西分館 牛島集会所	川 島 鴨 島	
11	水	13:30~14:30	中枝老人憩の家	美 郷	
12	木	9:00~11:00	西麻植地区公民館	鴨 島	

※健康手帳をご持参ください。

※資料がある場合があります。眼鏡が必要な方はご持参ください。

※健康チェックの受付時間は、基本的に開始時刻から30分間です。

●問い合わせ 市介護保険課 介護予防係 ☎22-2265

夜間・休日在宅当番医表

5月・6月

- ☆平日/17時~23時 ☆休日/8時~23時 ☆○印は、休日診療日
- ☆吉野川市ホームページにも「夜間・休日当番医」の案内があります。
- ☆日本中央テレビ、ケーブルネットおえの2チャンネルでも放送しています。
- ☆変更になる場合がありますので、当番医または徳島中央広域連合(☎26-1190)で必ずご確認のうえ受診してください。
- ☆問い合わせ/市健康推進課 ☎22-2268

5月	6月	医 院 名	電話番号	5月	6月	医 院 名	電話番号	5月	6月	医 院 名	電話番号
14	10	石原小児科	24-2388	30		山下耳鼻咽喉科クリニック	42-7533		16	四宮医院	25-2016
15		富本医院	42-3123	31		麻名内外科クリニック	26-0020		17	矢田医院	25-2006
16		大内整形外科	24-3058		①	鈴木内科(敷地)	24-5880		18	杉山医院	25-2802
17	23	工藤内科医院	42-3113		2	さくら診療所	42-5520		19	松永医院	42-2110
⑱	20	木村内科胃腸科	24-6413		3	かなめ小児科内科クリニック	26-0310		⑳	岸整形外科	25-3133
19	25	井内内科	24-3070		4	あおぞら内科	22-1311		㉑	鴨島病院	24-6565
20	26	杏和医院	22-0333		5	知恵島皮膚科診療所	36-9012	小児救急医療体制 ●徳島市夜間休日急病診療所(☎088-622-3576) ●県立中央病院(☎088-631-7151) (月~土) 8時30分~19時30分 最寄りの医療機関 19時30分~22時30分 徳島市夜間休日急病診療所 22時30分~翌8時30分 県立中央病院 (日・祝日) 9時00分~17時00分 徳島市夜間休日急病診療所 18時00分~22時30分 徳島市夜間休日急病診療所 22時30分~翌8時30分 県立中央病院 ●麻植協同病院(☎24-2101) 診療日 第2・4週の日曜日 診療時間 9時~17時(直接問い合わせてください)			
21	24	高橋皮膚科クリニック	24-5122		6	糸田川クリニック	24-7555				
22	27	中西内科クリニック	42-6755		7	梶本胃腸科内科	24-2413				
23		森住内科医院	22-3010		⑧	阿部整形外科	24-4880				
24	30	いぬい産科婦人科クリニック	22-1230		9	和田耳鼻咽喉科	24-2566				
⑳	21	谷医院	42-2353		11	糸田川眼科	24-2531				
26		リバーサイドクリニック岡田	24-8884		12	古本内科クリニック	24-7377				
27		石原内科循環器科	24-2536		13	渡辺医院	24-7177				
28		グリーン耳鼻咽喉科	24-2488		14	美摩病院	24-2957				
29	28	鴨島耳鼻咽喉科	24-8070		⑮	鈴木内科(喜来)	24-3413				

電波利用環境保護周知啓発強化期間 6月1日~10日
電波利用環境が不法な電波で乱されると社会は大迷惑。

図書だより

山川図書館 ☎42-5222

◆開館時間

午前10時～午後6時

◆5月、6月の休館日

月曜日、月末図書整理日（5月30日（金）、6月27日（金））

◆おはなし会

6月14日（土）午後1時30分から（約30分間）

◆子ども映画会

5月17日（土）「ダンボ」、5月31日（土）「チャーリーとこぐまのミモ」、6月7日（土）「パンビ」、6月21日（土）「チップとデール」
（午後2時から約1時間）

川島図書館 ☎25-3141

◆開館時間

午前10時～午後6時

◆5月、6月の休館日

水曜日、月末図書整理日（5月30日（金））

◆徳島文理大学うたおは部に

よるおはなし会
七夕まつり・おはなし会 6月28日（土）午後1時30分～3時
◆写真展『庭先の四季Ⅷ～秋～』川村泰史さん撮影

6月14日（土）～22日（日）

鴨島図書館（鴨島公民館内）

☎24-5111

◆開室時間

午前10時～午後6時

◆5月、6月の休室日 火曜日

◆ポランティアグループ「よみつこ★かくも」による絵本のよみきかせの会
毎月第2土曜日午前10時30分から／鴨島公民館2階和室／絵本のよみきかせ、紙芝居、エプロンシアターなど

◆新刊情報

【一般書】

「その手をにぎりたいたい」 柚木麻子 著
「アトロシティー」 前川裕 著

【約束の海】

山崎豊子 著

【波形の声】

長岡弘樹 著

【代理処罰】

嶋中潤 著

【怒り上・下】

吉田修一 著

【首都崩壊】

高嶋哲夫 著

【桃の木坂互助会】

川瀬七緒 著

【領主館の花嫁たち】

クリスチアナ・ブランド 著

【60歳からしておきたいこと】

坂東眞理子 著
「明日も前へ」 吉沢久子 著

【児童書】

「かくや姫の物語」

高畑勲 著

「とりちゃんせかいいちのおべんとう」 ふくざわゆみこ 著

「もうけんかやーめた」

ひがきはるほ 著

美郷図書館

（ふるさとセンター内）

☎43-2811

◆開室時間

午前9時～午後5時（正午～午後1時まで閉室します）

◆5月、6月の休室日 木曜日

●山川図書館の県立図書館協力車巡回日／毎週金曜日

青少年育成補導

児童・生徒のみなさんへ

新学期が始まって一カ月が過ぎ、ピカピカのランドセルや自転車が多ぶしく感じられ、学校生活にも少しずつ慣れてきて、緊張感がゆるみ始める時期です。生活リズムや生活態度が崩れないように、ルールを守り生活していきましょう。

平成25年度の活動と概要

吉野川市青少年育成補導センターで実施した活動と、その

春の色

鴨島東中学校 池本 日奈

春にはたくさんのお色がある
緑 黄 青 赤
数えきれないほどの色がある

登校中 この数十分で

たくさんのお色を見かける

下校中 朝とは違った色がある

悲しいとき明るい色を見ると

心も明るくなる

色つてもものすごく良いものだ

私は春の色が大好きだ

「ぶんげい麻植第9号」より

の状況についてまとめました。

①街頭補導件数 10件

②相談活動受理件数 9件

③不審者情報 13件

④環境浄化活動 1回、市内9カ所に設置

している白ポストによる有害図書・DVD・ビデオの回収

を行いました。

●有害図書 580冊

●DVD・ビデオ 351本

●その他 88冊

⑤安全安心活動

各幼稚園・小学校での不審者対応訓練や誘拐防止教室への参加、また各地区で行われている安全安心対策会議への参加協力を行いました。

お知らせ

6月に開催される予定の美郷はたるまつり・五九郎まつりでは、特別補導を行いますので、ご協力よろしくお願ひします。

連絡先・問い合わせ

市青少年育成補導センター

☎25-6620

FAX25-6621

ホームページアドレス

<http://www.tcu.or.jp/>

ikuseicenter/

編集後記

吉野川市も10月1日で満10歳を迎えます。今年は、市主催事業や市民手作りイベント事業など10周年記念事業を盛りだくさん予定していますので、皆さんの多数のご参加をお待ちしています。

さて、最近では、成人の半分の年齢、10歳を迎えたことを記念する行事「2分の1成人式」が小学校の行事や授業の一環として行われているようです。吉野川市も10年という節目に、今までの振り返るとともに、成人へ向けてさらなる飛躍ができるよう、尽力したいと考えています。

（編）

電波利用環境保護周知啓発強化期間 6月1日～10日

暮らしに大切な電波。電波利用環境を不法な電波から守りましょう。



慶事法事・各種宴会

おすすめコース
5,400円お一人様

- 付出し
- お造り
- 酢の物
- 汁物
- フルーツ
- 油物
- 焼物
- 寿し
- 茶碗蒸し

◆4,320円コース◆5,400円コース◆6,480円コース

…… 飲み放題コースもあります。 ……

2階「イス席」、3階「たたみ席」をご用意!
エレベーター設置。バリアフリーだから楽々!!

■デリバリーサービス ■血鉢 ■寿し ■懐石料理

10名様より
無料送迎
バスあり

名代 寿し 辰 別館

鴨島町中央通り ☎(0883)24-3433

まつしまくみ発
地域を元気にしよう!プロジェクト

サンスマイル

free cafe & gallery

TEL 0883-22-1802

鴨島駅前 OPEN

土地・建物のトータルプランナー

株式会社 松島組

MATSUSHIMA.CO.

●ホームページもご覧下さい!
松島組 で 検索

鴨島町 JR麻植塚駅前 TEL 0883-24-1233

慶 御宴会・御法要
仕出し・弁当
結縁

松永

まつなが

無料送迎バス

セレモニーヤマセ 加盟店

全室イス席完備

阿波町南五味知221 ☎(0883)35-2250

広告募集集中!!

広報紙に広告を掲載しませんか?
詳しくは吉野川市ホームページ
<http://www.city.yoshinogawa.lg.jp/>

有料広告募集の項目をご覧ください。

ヨッピー・ピッピー

ご法要は お任せ下さい

おつとめ後 ご来館頂いてのお食事
仏様膳サービス
無料送迎バス(ご乗車が10名様以上に限り)

ご自宅にて、仕出しでお食事(御希望の日時にお届けします)
仏様膳サービス
高膳・湯呑・グラスなど(食器類)貸し出し無料

住友

阿波市土成町土成字大法寺8 ハートプラザ住友

TEL088-695-3224 年中無休

吉野川市鴨島町牛島四ツ屋 90-1

TEL 0883-36-1115
営業時間 10:00~17:30 定休日 水曜日
<http://www.b-mori.co.jp>

盆提灯とは?

盆提灯はお盆のとき、先祖や故人の霊が迷わず帰ってくる目印として飾ります。盆提灯は迎え火・送り火の大切な役割をされると言われています。

お盆提灯 多数入荷しました!

(有)クリーンエンゼル

各種ごみの処理いたします!!

○粗大ごみ取り扱い
○故人遺品整理・片付け

○生活ごみ
○引越ごみ
○事業所ごみ
等々

ご一報ください。お見積り無料です。

TEL:0883-25-3636 FAX:0883-25-5175
吉野川市川島町山田字芝生39番地6

相談できる! 納得できる!

生命保険の相談

保険のプロが中立的な立場で加入中の保障内容の説明や見直しの仕方まで丁寧にアドバイスしてくれます。

保険クリニック吉野川店

フリーコール 0800-1234-929

時 月~土 = 10:00~18:00 (定休日: 日、祝日)

場 鴨島町麻植塚384-6 (国道192号線沿い/渡辺医院隣/P完備)