

よしのがわ



川島こども園給食試食会

CONTENTS

◆市政の窓	2~5	◆吉野川市ブランド認証商品	14	◆学校再編計画(素案)説明会開催	18
◆議会だより	5	◆フォトコンテスト	14	◆生活トピックス	19~20
◆当初予算のあらまし	6~9	◆できごと	15	◆ちびっこドーム通信	21
◆口座振替推進キャンペーン	10	◆お知らせ	16~17	◆がん検診を受けましょう	22~23
◆市制10周年記念NHK公開セミナー	10	・農業を始めたい方を支援		◆後期高齢者医療被保険者証	24
◆市内一斉「ポイ捨てごみ」清掃	11	・鴨の湯は株式会社鴨島温泉が運営します		◆特定健康診査のお知らせ	25
◆下水道への接続にご協力を!	12	・就学援助費支給制度		◆4月・5月の介護予防教室	26
◆水洗便所等改造奨励金の拡大	12	・金婚・ダイヤモンド婚の申し込み		◆夜間・休日在宅当番医表	26
◆下水道未接続世帯への戸別訪問	13	・軽自動車税の減免		◆図書だより	27
		・市巡回バス運行廃止		◆青少年育成補導	27
		◆募集	18		
		・ファミリー・サポート・センター会員募集!			



4月号 | 2014. 4. 9
vol.115

吉野川市
YOSHINOGAWA

発行/吉野川市
編集/総務部企画財政課
〒776-8611
徳島県吉野川市鴨島町鴨島115-1

市政の窓



3月3日の平成26年3月吉野川市議会定例会開会日、川真田市長は、平成25年度の成果と平成26年度の市政運営方針について述べ、市民の皆さんや市議会に理解と協力を求めました。要旨は次のとおりです。

市制10周年記念事業

本年10月、本市は平成の大合併による徳島県内第一号の合併市として10周年を迎えます。

10月には、本庁舎に懸垂幕を掲げる除幕式や記念式典を開催するとともに、関西歌舞伎界の片岡愛之助さん主演の「錦秋吉野川歌舞伎公演」を鴨島大菊人形展に合わせ同月31日に実施する予定です。



片岡愛之助さん

また、フォトコンテストや、小・中学生を対象に絵や作文の募集などを行います。さらに、提案型事業による市民手作りイベント事業に取

り組む団体に対しても支援してまいります。

その他、本市の公式グッズとして「ヨッピー・ピッピー」のぬいぐるみやストラップ、うちわなどを作成し、PR戦略を強化してまいります。

国、県の消費税率引き上げへの対応

4月からの消費税率引き上げに伴う、個人消費の減退による景気への影響を食い止めるため、商工団体による地域商店などにおいて使用可能な「プレミアム付き地域商品券」の発行が計画され、県および県内すべての市町村が支援すること、景気の下支えが期待されているところです。

また、国は消費税率引き上げの暫定的な措置として、「臨時福祉給付金」の給付を予定

しており、給付対象者は、市町村民税・均等割非課税者などとされ、本市では約1万人の方が対象となります。

同様に、子育て世帯に対する「子育て世帯臨時特例給付金」は、「臨時福祉給付金」給付対象者以外の児童手当受給者が給付対象となり、本市では約4千2百人の方が、その対象となります。

川島こども園開園

開園を4月に控えた「川島こども園」は、6カ月児から就学前の児童までを受け入れ、すべての園児へ給食の提供、幼稚園児の預かり保育など、多様なニーズに対応します。

また、子育て支援センター「ちびっこドーム」は、育児の相談や親子の交流、子育てに関する講習などを実施していましたが、今後もこども園の栄養士からの直接指導や、こども園との交流など、支援体制の拡充を考えています。

幼稚園給食の実施

「川島こども園」開園に合わせて、5月から市内すべて

の幼稚園で、週5日の完全給食が始まります。

実施に当たっては、食育を踏まえた幼稚園教育のさらなる充実に努めていきたいと考えています。

山川地域総合センターオープンおよび周辺整備

山川庁舎改修工事が2月に完了し、「山川地域総合センター」として4月にリニューアルオープンします。

1階には吉野川市役所山川支所と山川公民館、2階には吉野川市商工会、3階には吉野川市社会福祉協議会山川支所と山川老人福祉センターを配置することとしています。

移転する公民館の跡地は、災害時の飲料水確保のための耐震性貯水槽を備えた駐車場として整備する予定です。

また、山川地区には高齢者の活動拠点施設が未整備のため、旧山川庁舎3階を改修、整備して山川老人福祉センターを開設します。

今後、山川地区での高齢者の健康や福祉の増進にもつなげていきたいと考えています。

運転管理センター運用の開始

運転管理センターは、旧学校給食センターの跡地に2つの施設を統合し、本年1月から運用を開始しています。

現在、収集ルートの見直しや収集時間を変更して効率的収集に取り組んでいます。

一方、防災対応施設として倉庫内に防災用品の備蓄が完了しており、安全・安心の一助となるものと思っております。

また、親しまれる施設とするため小学生に愛称を募集したところ、349点の応募があり、「まちびかステーション吉野川」に決定しました。



愛称は「まちびかステーション吉野川」に決定

▼次代を担う子どもたちの育成

●学校再編

平成24年12月に、学校再編計画策定委員会からの答申を受け、学校再編計画の素案をまとめました。

第1期計画においては、小学校14校のうち7校を2校に、中学校4校のうち2校を1校に再編するというもので、残りの学校は「第1期計画の期間中は現行どおり存続し、第1期が終了するまでに今後の在り方を検討する」という内容となっております。

再編に当たっては、財政状況を勘案しながら適切に対応していきたいと考えています。

●スクールカウンセリング体制の充実

平成24年度から小学校にスクールカウンセラーを1人配置し、不登校やいじめ問題などの対応に努めています。

この取り組みで不登校者が減少し、いじめ問題解消にも一定の成果が現れています。

この成果を発展させ、来年度から1人増員し、2人配置による支援体制の強化・充実を努めたいと考えています。

▼安全・安心なまちづくり

●防災情報通信システム整備

昨年6月に着工した、吉野川市防災行政無線システム整備工事は2月末で完了し、新年度からの運用開始に向け取り組みを進めています。



防災情報通信システム

●地震等災害対策

今後、発生が懸念されている南海トラフ巨大地震に備え、75歳以上の高齢者や障がい者世帯を対象に、家具転倒防止器具の給付などを実施し、地震発生時における地域の減災に努めていきます。

●災害時給水対策

地震直後の飲料水確保や重要施設、避難所などへの運搬給水を行うため、応急給水拠点施設として川島浄水場に

非常用給水装置を設置しました。

平成26年度には、山川公民館跡地に整備する耐震性貯水槽や市役所・鴨島浄水場に非常用給水装置を設置します。また、給水拠点として、川島第3高区配水池にも増設するとしています。

平成27年度には、山川浄水場にも非常用給水装置を設置予定とし、災害時の給水体制の充実を図っていきます。

●防犯灯LED化事業

現在、市道などの沿線に設置されている蛍光灯タイプの防犯灯は約2100基あり、計画的にLED仕様の機器に交換していきます。

●橋りょうの耐震化

南海トラフ巨大地震への備えとして、橋りょうの耐震化対策を早急に講じなければなりません。

このため、重要路線にある橋りょうについては、長寿命化修繕計画と耐震化基本計画を今年度内に策定します。

今後、国の交付金などを活用しながら、健全度を保つための補修工事と、落橋防止などの耐震補強工事を迅速かつ

効果的に実施していきます。

●木造住宅耐震改修等補助要件拡大

巨大地震などへの対策として、木造住宅の耐震化について、さらなる取り組みを進めていきたいと考えています。

木造住宅耐震診断および改修支援事業については、昭和56年5月31日以前着工分から、平成12年5月31日以前着工分まで対象を拡大します。

木造住宅耐震改修支援事業については、評点を1・0以上に補強する場合は90万円を120万円に、0・7以上に補強する場合は、50万円を60万円にそれぞれ限度額を拡大すると同時に、改修時のリフォーム工事についても補助対象に加えます。

●人権尊重のまち宣言

本市が実施するあらゆる施策については、人権尊重の視点に立って取り組むため、平成24年3月に吉野川市人権施策推進計画を策定しました。

人権が尊重されるまちづくりに向けた日々の営みを継続・発展させていくことや、民主的な社会を築いていくことをめざし、吉野川市を人権尊重

のまちとして宣言します。

▼地域の活性化

●市産材の利用推進

本市では、公共建築物等における木材利用の促進に関する方針を定め、市産材などの需要の拡大をめざしています。

これまで、川島こども園の内装材や榎谷集会所に利用し、来年度改築予定の山瀬地区公民館にも利用していただきます。

さらに、木材需要の拡大と定住促進を図るため、丸太素材だけでなく、加工木材も選択できるように活用幅を拡大し、利用促進につなげていきたいと考えています。

今後も木材の地産地消を進め林業の活性化をめざします。



川島こども園での市産材の利用

●企業誘致ならびに定住促進対策

来年度の新たな取り組みとして、吉野川市内に新設、増設を行う事業所への就職、転職などにより転入し、民間の賃貸住宅に居住する世帯に対して、2年間の家賃補助を実施したいと考えています。

本事業は県内では初めての取り組みであることから、本市をアピールするきっかけとなり、企業誘致や人口増につながるものと期待しています。

また、新婚世帯家賃補助事業を平成24年度から実施しており、先月末までに60件もの申請がありました。

事業を延長して実施することにより、新婚世帯の転入を促進し、転出の抑制ができると考え、受付期間を平成27年度まで、さらに2カ年延長したいと考えています。

●地域おこし協力隊事業

美郷地区は、高開石積みシバザクラまつりや美郷ほたるまつりなど多くのイベントを開催し、年間約5万3千人の方に「訪問いただいています。しかし、過疎と高齢化により、活力は年々低下傾向にある

ことから、地域おこし協力隊の制度を活用し、集落再生機能維持が実現できるような取り組みを進めています。



美郷ほたるまつり

●ブロードバンド・ゼロ地域解消事業

本市では、ケーブルテレビ事業者の採算性の問題により、光ファイバ網が敷設されていない地域があります。

こうした地域に、市が光ファイバ網を敷設し、ケーブルテレビ事業者に貸し付け、サービスを提供できるよう整備することにより、地上デジタル放送難視聴地域が解消されることとなります。

●買物支援等対策事業

過疎化や核家族化の進行、さらには地域小売店の減少により、買物に不自由をしている方が増えています。

そこで、買物支援等対策事業を立ち上げ、移動販売事業の拡大を進めていきます。

さらに、吉野川市シルバー人材センターが新たに取組む、買物サポート・ワンコインサービス事業を支援します。

環境を大切にす 美しいまちづくり

●江川湧水池等環境整備

新麻植協同病院の開院に合わせて、江川湧水池を含む周辺の区域について、自然景観を保全しながら自由に散策できるように環境整備を行います。

計画では、湧水池周辺遊歩道の整備を行い、危険防止柵を設置し、安心して水辺を散策できるよう整備を行います。

●下水道接続促進

本市は、下水道整備を重点施策として取り組み、接続率は70%となっています。

しかし、処理区によっては、40%前後と低調な結果となっていることから、平成26年度から、未接続世帯全戸を対象とした専門機関の戸別訪問を実施するとともに、期間限定による奨励金を交付し、早期接続促進などを進めます。

特に接続率の低い、特定環境保全公共下水道から実施し、接続率の向上による安定的な経営基盤を構築するとともに、自然環境の保全と衛生的な住環境の整備に努めています。

健康で快適に暮らせる まちづくり

●社会教育(体育)施設整備

山瀬地区公民館は、老朽化などにより、早期の改築が望まれていたところです。

新しい公民館は、現在の敷地内に建築され、延べ床面積400平方メートル、120人程度を収容できる会議室や調理室、研修室を備えた木造平屋建てとし、市産材を利用することを考えています。



現在の山瀬地区公民館

また、鴨島第一中学校グラウンドの夜間照明設備は、ソフトボールやサッカーなどの利用が多く、市内でも有数の屋外体育施設となっています。しかし、設備設置以来40年が経過し、老朽化が著しく、早期の整備が望まれていたところです。

このため、夜間においても安心して体力増強、健康増進にご利用いただけるよう、全面的に改修を行う予定です。

●障がい者計画・障がい福祉計画策定

障がい者計画は、施策全般に関わる理念や基本的な方針や目標を定めた計画であり、福祉計画はサービスなどの提供に関する具体的な方策などを取りまとめた事業計画です。

計画の策定に当たっては、アンケート調査や策定委員会での意見およびパブリックコメントなどにおいて寄せられた意見などを踏まえ、市民の誰もが相互に人格と個性を尊重し支え合う、共生社会の実現に向け、障がい者の自立と社会参加支援などのため、施策の一層の推進を図りたいと考えています。

●第6期介護保険事業計画策定

介護保険法改正により、策定に当たっては、人口の推移やニーズ調査を実施し、平成27年度を初年度とする3カ年の事業量を推計し、策定委員会です。十分な協議を重ねていきます。

中でも、団塊の世代の高齢化による超高齢社会を迎える2025年問題に向けて、地域包括ケアシステムの構築が求められています。

このような状況を踏まえ、認知症施策や地域ケア会議の実施、生活支援態勢などを充実させ、効果的かつ効率的に各種サービスを提供できるように取り組みを進めていきます。



第5期介護保険事業計画

▼簡素で効率的な行政基盤の確立

●ふるさと納税の推進

平成25年度から、特産品プ

ランド認証商品などを掲載した記念品カタログを作成し、従来の1万円以上1品を3万円以上は2品の記念品を選べるように拡大し、周知についても積極的に取り組んだ結果、昨年4月から2月末までの累計は543件で、900万円を超える寄附の申し込みが寄せられました。

また、本年6月からは、クレジット納付を導入する予定としており、さらなる取り組みを進めていきます。

●公共施設跡地などの有効活用および公共施設マネジメントシステムの導入

本市では、約370の公共施設を有し、多くの施設が更新時期を迎える中で、総合かつ計画的な管理が不可欠であると考えています。

このため、施設の統廃合や複合化、長寿命化を図り、跡地の有効活用についても検討が必要であることから、公共施設マネジメント基本方針を策定し、効率的運営に努めていきたいと考えています。

●第3次吉野川市行財政改革

平成27年度から5カ年を期間とする、第3次吉野川市行

財政改革大綱と実施計画を策定することとしています。

大綱の策定に当たっては、第2次における重要項目は引き続き第3次に盛り込み、必要に応じて新たに主要事項を追加し、目標達成に努めていくこととしています。

議会だより

平成26年3月市議会定例会が3月3日から3月20日までの18日間の日程で開催され、市長が提案した74議案すべてが原案どおり可決・承認等されました。主な議案は次のとおりです。

条例

◇吉野川市防災行政無線施設条例制定について

市民の安全の確保および防災行政の円滑化を図ることを目的とした条例です。

◇吉野川市立認定こども園条例制定について

幼稚園および保育所が相互に連携し、小学校就学前の子どもに対して教育および保育

を一体的に行うことを目的とした条例です。

◇吉野川市保育所条例の一部を改正する条例制定について

認定こども園設置によるものなどのほか、鴨島中央保育所が4月から民営化となることにより一部を改正したものです。

◇吉野川市水道給水条例などの条例の一部を改正する条例制定について

4月からの消費税増税に伴い、吉野川市水道給水条例などの34件の条例について、使用料等の一部を改正したものです。

予算

◇平成25年度吉野川市一般会計補正予算(第4号)

歳入歳出予算それぞれに7612万3000円を減額し、総額を197億8554万4000円としました。

◇平成25年度吉野川市国民健康保険特別会計補正予算(第3号)など特別会計の補正予算7件

◇平成26年度吉野川市一般会計予算

◇平成26年度各特別会計・企業会計の予算など8件

一般会計・特別会計・企業会計の予算のあらましを6ページに掲載しています。

指定管理者の指定

市有施設の指定管理者に指定する団体および指定期間等を決定しました。

各施設の指定管理者は次のとおりです。

▼吉野川市立山川東保育所／有限会社かもめ体育保育園／平成26年4月1日～平成27年3月31日

▼吉野川市山川老人福祉センター／社会福祉法人吉野川市社会福祉協議会／平成26年4月1日～平成29年3月31日

人事

◇人権擁護委員の推薦について

前任者の任期満了に伴い新たに委員に推薦したため、議会に対して同意を求めたものです。

北川 博(きたがわ ひろし)氏 63歳、鴨島町喜来

誌面の関係で一部を抜粋し、要旨部分のみ掲載しています。全文につきましては、市ホームページをご覧ください。

ホームページアドレス <http://www.city.yoshinogawa.lg.jp>



平成26年度吉野川市当初予算
 < 190億3,325万6千円 >

定住促進の3本柱

- 吉野川市の魅力アップ
- 企業活動の拡大・支援
- バリアフリーなまちづくり

吉野川市の良さを市内外に発信し、人口の流出抑制、増加に向けた施策を展開します。

平成26年度
 当初予算のあらまし

一般会計

平成26年度一般会計当初予算額は、前年度比2億9380万7千円、率にして1.5%減の190億3325万6千円となりました。予算規模は、合併後4番目の規模となりましたが、合併に伴う大型公共事業が平成25年度までに一段落したことなどにより、3年連続の減額予算となりました。平成26年度当初予算は、『住んでみたいまち、住み続けたいまち、吉野川市実現チャレ

ンジ予算』をコンセプトに、これまでに取り組んできた「防災・減災」や「子育て支援」など既存事業の充実・拡大に加え、「定住促進の3本柱」を軸とした、定住人口増加策をこれまで以上に推進するチャレンジ型の予算です。

また、平成26年度は吉野川市が誕生して10周年を迎える節目の年でもあり、市制10周年記念事業を通じて、吉野川市の魅力を市内外に広く発信していきます。

主な歳入(収入)

■市税

復興増税による個人市民税均等割の増額などによる増収や、新築家屋の増による固定資産税の増収などにより、前年度比0.6%増の38億2511万4千円を計上しました。

■地方消費税交付金

消費増税に伴う社会保障財源分として、新たに8139万5千円が交付見込みとなったことなどにより、前年度比19.2%増の4億4718万7千円を計上しました。

■地方交付税

地方交付税のここ3年間の交付実績などを踏まえ、前年度比10.8%増の72億円を見込みました。

■国庫支出金

生活保護費などの社会保障費の増に加え、消費増税対策の臨時福祉給付金支給事業などにより、前年度比23.1%増の24億4084万7千円を計上しました。

■県支出金

保育所運営費負担金、木造住宅耐震改修支援事業補助金などの増により、前年度比3.7%増の13億5858万4千円を計上しました。

■市債

新たにブロードバンド・ゼロ地域解消事業9760万円、橋りょう耐震化などによる社会資本整備総合交付金事業9040万円、山瀬地区公民館整備事業1億3590万円などの発行を予定しています。平成25年度までに合併に伴う大型公共事業が一段落したことなどにより、市債発行額が大幅に減となり、市債総額では前年度比33.1%減の17億30万円を計上しました。

なお、市債発行に当たっては、合併特例債など国の財政支援の手厚い有利な市債の積極的な活用を図り、実質的な市の負担軽減を図ります。

主な歳出(支出)

■義務的経費

職員数の減などにより、前年度比5.3%減の33億3379万9千円を計上しました。

【扶助費】

生活保護費などの社会保障費の増に加え、新たに認可した私立認可保育所委託料の増などにより、前年度比7.4%増の41億129万6千円を計上しました。

【公債費】

定期償還額は増加しますが、繰上償還金を前年度より3億2894万4千円少ない1億8594万円としたため、公債費全体では前年度比8.7%減の25億1165万1千円となりました。なお、公債費は、平成24年度をピークに年々減少しています。

人件費、扶助費、公債費を合わせた義務的経費は99億4674万6千円で、前年度と

比較すると1億4413万6千円減少しましたが、分母となる予算総額がそれ以上に減少したため、予算総額に占める割合は52.3%となり、前年度比0.1ポイント増となりました。

■投資的経費

平成26年度は、橋りょうの耐震工事の本格化や山瀬地区公民館整備事業、民間移譲に向けた養護老人ホーム芳越荘改修、ブロードバンド・ゼロ地域解消事業などに取り組みますが、平成25年度までに大型公共事業が一段落したことなどにより、投資的経費全体では、前年度比21.6%減の16億6708万9千円を計上しました。投資的経費の予算総額に占める割合は8.8%となつています。

■その他の経費

物件費、補助費等、繰出金などを合わせたその他の経費は、電気料金の改定や消費増税などの影響により、前年度比4.4%増の7億1942万1千円となり、予算総額に占める割合は38.9%となりました。

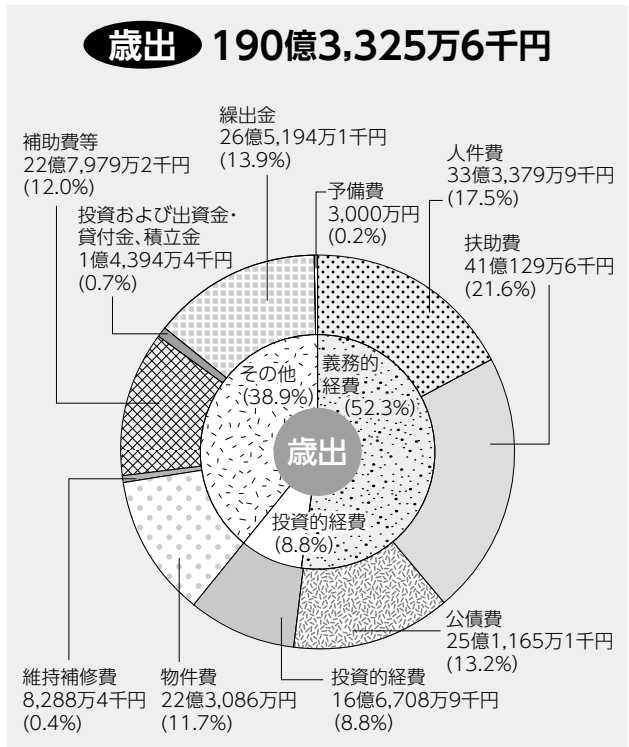
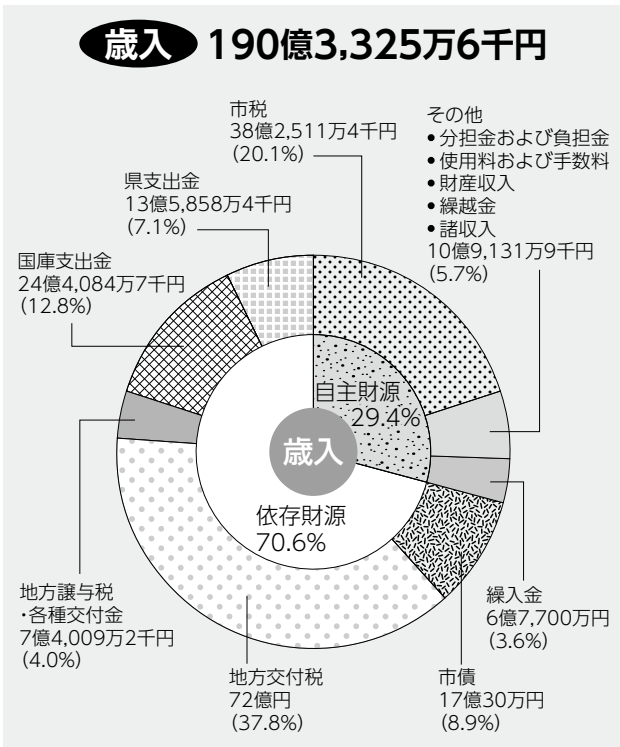

家計簿にたとえると

市の財政状況をより分かりやすくお伝えるため、平成26年度の一般会計当初予算を、家計簿にたとえてみました。

ここでは、一般会計当初予算190億3,325万6千円を約1/10,000に縮小した、約190万3千円を一年間の収入として計算しています。

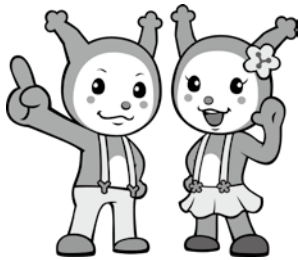

収入

(単位：円)

区分	金額	構成比	対応する予算	
自主	給料	382,000	20.1%	市税
	パート収入	41,000	2.1%	使用料・手数料、分担金
	雑収入	34,000	1.8%	寄付金、諸収入
	資産の売り払いなど	4,000	0.2%	財産収入
	前年からの繰越金	30,000	1.6%	繰越金
	預金の取り崩し	68,000	3.6%	繰入金
依存	親からの仕送り	1,174,000	61.7%	地方交付税、国・県支出金、地方譲与税など
	銀行からの借入	170,000	8.9%	市債
合計	1,903,000	100.0%		

支出

(単位：円)

区分	金額	構成比	対応する予算
生活費	557,000	29.3%	人件費、物件費
ローン返済	251,000	13.2%	公債費
家の増改築など	167,000	8.8%	投資的経費
家や車の維持修繕	8,000	0.4%	維持修繕費
子どもへの仕送り	265,000	13.9%	繰出金
自治会費、加入組合費など	228,000	12.0%	補助費等
医療・介護・教育費	410,000	21.6%	扶助費
雑支出	16,000	0.7%	投資及び出資金・貸付金
定期預金	1,000	0.1%	積立金
合計	1,903,000	100.0%	

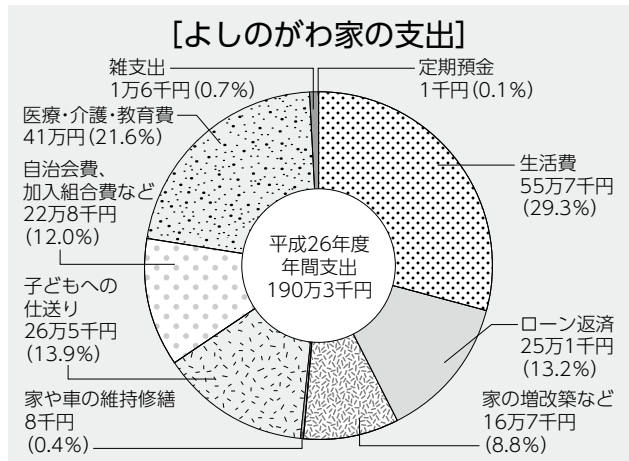
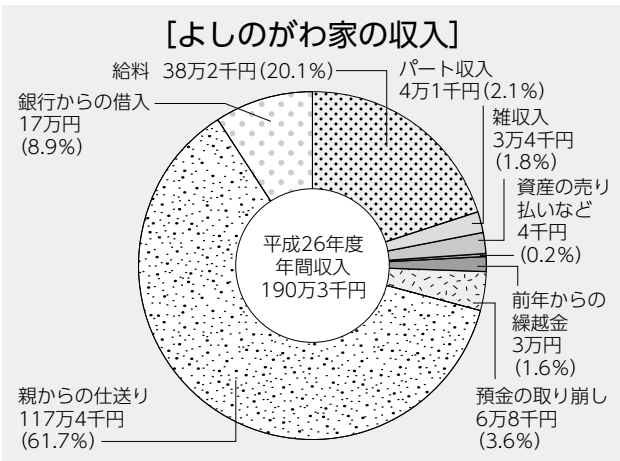

平成26年度当初予算 主要施策

* 額は新規事業

《定住促進の3本柱》

1. 吉野川市の魅力アップ

○ 刷新市制10周年記念事業

2410万円

○ 刷新地域おこし協力隊事業

386万円

○ 刷新木造新築住宅正角材給付事業（一次加工済杉柱材）

150万円相当

○ 刷新ふるさと納税推進事業

234万円

2. 企業活動の拡大・支援

○ 刷新市内新設事業所等への転勤等による転入世帯家賃補助事業

120万円

○ 刷新プレミアム商品券発行事業補助

780万円

○ 刷新鴨島駅前商店街活性化支援モデル事業補助金

116万円

3. バリアフリーなまちづくり

○ 刷新買い物支援対策事業（移動販売事業者助成）

250万円

○ 刷新買い物サポートワンコインサービス事業補助

50万円



鴨島第一中学校夜間照明

○ 刷新プロードバンド・ゼロ地域解消事業

1億522万円

○ 刷新公衆無線LAN整備事業

45万円

○ 刷新幼稚園給食提供事業

3097万円

○ 刷新LED防犯灯整備事業

726万円

○ 刷新老朽危険空き家除却支援事業補助

640万円

《その他重点施策》

○ 刷新公共施設再生エネルギー等導入推進事業

7023万円

○ 刷新災害時飲料水確保対策事業

150万円

○ 刷新家具転倒防止金具設置事業

80万円

○ 刷新山瀬地区公民館整備事業

1億6552万円

○ 刷新鴨島第一中学校グラウンド夜間照明更新事業

823万円

3894万円

○ 刷新温泉施設経営支援事業補助金

160万円

○ 刷新臨時福祉給付金事業

1億4005万円

○ 刷新子育て世帯臨時特例給付金給付事業

4781万円

○ 刷新貸出用の消毒機材整備

95千円

○ 刷新鴨島閉鎖処分場整備事業

1339万円

○ 刷新公共下水道接続促進事業（特別会計で実施）

1349万円

○ 刷新公共施設の総合的な管理による老朽化対策の推進

100万円

○ 刷新環境施設整備事業

417万円

○ 刷新新婚世帯家賃補助事業

823万円

○ 刷新育児用品購入費助成事業

500万円

○ 刷新新規私立認可保育所・認定子ども園の運営開始

1億4917万円

○ 刷新病児・病後児保育委託事業

490万円

○ 刷新子育て支援センター運営事業

455万円

○ 刷新放課後児童対策事業

6126万円

市民一人あたりに換算すると

支出総額 432,761円

議会費・総務費・諸支出金等	民生費	衛生費	農林水産業費・商工費
50,983円	170,512円	49,562円	14,174円
議員報酬や議会運営の経費、庁舎管理や総合的な管理事務等に要する経費	社会福祉、身体障害者、高齢者、児童福祉、生活保護等に要する経費	各種検診などの保健活動やごみ・尿処理等に要する経費	農林水産業の振興や商工観光等に要する経費
土木費	消防費・災害復旧費	教育費	公債費
35,534円	17,053円	37,835円	57,108円
市道整備や市営住宅の維持管理等に要する経費	消防団活動や災害復旧に要する経費	学校施設の整備や幼稚園、小中学校、社会教育、スポーツ振興等に要する経費	事業を行うために市が借り入れたお金に対する返済金

市民一人あたりの税負担

86,972円

※市税(38億2,511万4千円)÷人口(43,981人)÷H26.1.1現在の住民基本台帳人口)で換算。

○ 子どもはぐくみ医療費助成事業

1億6716万円

○ 出産祝金支給事業

600万円

○ 児童手当事業

5億9173万円

○ 児童扶養手当支給事業

2億471万円

○ 保育所施設環境整備事業

811万円

○ 避難所等の公共施設耐震改修等事業

2237万円

○ 消防団詰所・格納庫整備

4194万円

○ 災害拠点病院移転に伴う周辺環境整備事業

5940万円

○ 自主防災組織育成補助金

400万円



- 木造住宅耐震診断の個人負担の無料化 880万円
- 木造住宅耐震改修支援事業 4800万円
- インフラ施設の耐震・長寿命化 3億4000万円
- 雨水被害軽減対策事業 7076万円
- 美郷地区小学校複式学級支援事業 475万円
- 幼稚園就園奨励費補助金事業 818万円
- スクールカウンセラー（臨床心理士）配置事業（小学校） 420万円
- 適応指導教室事業 377万円
- 青少年育成補導センター事業 975万円
- 早期からの教育相談・支援体制構築事業 320万円
- 特別支援教育支援員配置事業 2690万円
- 体育振興事業 1570万円
- 交通安全対策事業 800万円
- 道路河川等整備事業 5億2100万円
- 福祉タクシー補助事業 158万円
- 地方バス路線対策事業（代替バス） 694万円
- 木造新築住宅丸太素材現物給付事業 100万円相当
- 特産品ブランドPR事業 357万円
- 有害鳥獣捕獲事業 360万円
- 市有林素材生産事業（市有林間伐） 1080万円
- 経営所得安定対策事業 200万円
- 人・農地問題解決推進事業 1940万円
- とくしま明日の農林水産業づくり事業補助金 1351万円
- 中山間地域総合整備事業 3242万円
- 森林整備事業 6111万円
- 商工会合併支援特別事業 300万円
- 観光振興事業 2398万円
- 農地・水保全管理支払交付金事業 270万円
- 官・学まちづくり連携事業 50万円
- 自治振興事業 2743万円
- 各種ワクチン接種等の予防諸費事業 1億640万円
- 母子保健事業 3860万円
- 保健対策事業（各種検診事業） 3776万円
- 高齢者福祉事業・在宅福祉事業 2357万円
- 長寿祝賀事業 868万円
- 障害者福祉事業 366万円
- 重度心身障害者医療費対策事業 1億4319万円
- 特別障害者手当等給付事業 1787万円
- 障害者自立支援事業 10億1606万円
- 障害者地域生活支援事業 5660万円
- 民間活力導入推進事業 3億858万円
- 火葬場施設整備事業 2399万円
- 山川庁舎活用事業 1億4144万円
- 地方債繰上償還事業 1億8594万円

特別会計・企業会計

市には、一般会計とは別に、特定の事業を行う場合に、特定の歳入歳出を一般会計の歳入歳出と区別して処理するための会計があります。

国民健康保険や介護保険な

どがこれにあたり、一般会計とは別に特別会計といわれます。

また、一般会計、特別会計以外に、独立採算を原則とし、企業的な事業を行う水道事業会計があります。

各会計の予算額は次のとおりです。

特別会計

(単位：千円)

会計名	平成26年度予算額
国民健康保険特別会計	5,546,431
後期高齢者医療特別会計	637,955
介護保険特別会計	4,895,616
公共下水道事業特別会計	931,941
特定環境保全公共下水道事業特別会計	419,958
農業集落排水事業特別会計	262,580
簡易水道事業特別会計	51,181
川島財産区特別会計	445

企業会計

(単位：千円)

会計名		平成26年度予算額	
水道事業会計	収益的収入および支出	収入	657,262
		支出	525,184
	資本的収入および支出	収入	370,000
		支出	698,961

すべての手続き一度で簡単
便利で安心な口座振替を!!

吉野川市 口座振替推進
キャンペーン!!

実施期間 平成26年7月31日(木)まで

お申し込みいただいた方に
金融機関より 粗品を進呈!!

(※吉野川市内の口座振替取扱金融機関に限ります)



～口座振替できる市税など～

- 市県民税 ●固定資産税 ●国民健康保険税 ●軽自動車税
- 介護保険料 ●後期高齢者医療保険料 ●市営住宅使用料
- 住宅新築資金償還金 ●保育所保育料 ●水道料金・下水道使用料

～口座振替取扱金融機関～(指定金融機関、指定代理金融機関、収納代理金融機関)

- 阿波銀行 ●麻植郡農業協同組合 ●徳島銀行 ●四国銀行
- 四国労働金庫 ●徳島信用金庫 ●ゆうちょ銀行

振替を希望する預貯金通帳と届出印を持参し、吉野川市内にある口座振替取扱金融機関でお申し込みください。

※引き落としができるには、手続きをしてから1～2カ月かかります。引き落としが間に合わなかった場合は、納付書でお支払いください。

●問い合わせ 市会計課 ☎22-2214

吉野川市
市制10周年記念
NHK公開セミナー
大河ドラマ
「軍師官兵衛」



NHK徳島放送局、吉野川市、NHK文化センター徳島支社では、大河ドラマ「軍師官兵衛」をテーマにした公開セミナーを実施します。ご希望の方は、次の要領でお申し込みください。
とき 6月7日(土) 午後2時から(開場午後1時30分)
ところ 鳴島公民館
講師 童門冬二さん(作家)

入場料 無料(要入場整理券)
※1歳以上のお子さんから入場整理券が必要です。
申し込み方法(往復はがきで)
【往信用表面(あて先)】
〒770-0854

NHK徳島放送局

「公開セミナー」係

【往信用裏面】

- ①郵便番号 ②住所 ③名前
- ④電話番号

【返信用表面】

- ①郵便番号 ②住所 ③名前
- ※返信用裏面には、抽選結果を印刷しますので、白紙のままお送りください。
- ※応募多数の場合は抽選の上、入場整理券(1枚で2人入場可)をお送りします。
- ※4月1日から郵便料金が変更になりましたのでご注意ください。

締め切り 5月19日(月)必着

問い合わせ

鳴島公民館 ☎24-5111
NHK徳島放送局
☎088(626) 5996
ホームページ
<http://www.nhk.or.jp/tokushima/> 「イベント」

※ご応募の際にいただいた情報は、抽選結果のご連絡に使用させていただきます。なお、NHKでは、受信料のお願いや番組・イベントのご案内に使用させていただきますことがありません。

神島会館では、毎年11月に神島会館文化祭を開催しています。昨年の開催が31回目となった文化祭は、人権問題解決に向け、一人一人の人権が尊重される社会の実現に向かって、周辺地域との交流を広げていくことを目的として実施されました。

また、2年前から神島地区を対象に敬老祭を実施しています。この敬老祭は、地域の高齢者の長寿を祝い、世代間の交流を深め、連帯感のある地域づくりを目的として始めました。昨年の催しは三味線の演奏で、懐かしい民謡を聴いたり、参加された方も一緒に歌ったりしました。

今後も、さまざまな機会をとおして、人々の触れ合いの場になるよう活動していきたいと思っています。

この記事に関するご意見・ご感想をお寄せください。

問い合わせ

市人権課

☎22-2229

「レッツ・クリーン」環境美化の実施団体を募集

～市内一斉「ポイ捨てごみ」清掃活動にご参加ください！～

実施期間 5月4日(日)～5月18日(日)

統一実施日 5月11日(日) 午前8時～10時

※小雨決行しますが、荒天などで中止する場合は広報車でお知らせします。

■申込期間 4月9日(水)～4月30日(水)

■申込方法 ○次の書類をご提出ください。

- ・下記の「環境美化実施計画書」
- ・清掃範囲と集めたごみを出す場所を記した「地図」

○申し込み先は次のとおりです。

環境企画課（本館2階）、各支所（川島、山川、美郷）

○申し込みの際に「ボランティアごみ袋」をお渡しします。

■実施方法 ○集めたごみは、「ボランティアごみ袋」に分別して入れてください。

○公共スペースの「ポイ捨てごみ」が対象ですので、家庭からのごみ、草、木、側溝や水路の土砂などは収集できません。

■収集方法 ○統一実施日の5月11日(日)については、当日収集しますので、午前10時までに届け出場所にボランティア袋を出してください。

○統一実施日以外に実施した際、出されたごみ袋は平日の収集となります。

■その他 ○処分場へのごみの持ち込みはできませんので、ご注意ください。



「レッツ・クリーン」環境美化実施計画書

平成26年 月 日

実施団体/名称			
連絡者氏名	ごみ袋必要枚数	袋	
電話	予定人数	人	
実施日時	月 日() 時～ 時	ごみを出す場所	

*清掃範囲と集めたごみを出す場所を記した「地図」を添付してください。

●問い合わせ 市環境企画課 ☎22-2230

～公共下水道の供用開始区域内に建物を所有されている方へ～

下水道への接続にご協力ください!

公共工事として道路などに下水道管が埋設され、戸別に「公共ます」の設置が完了後、下水道の供用開始が公示されます。ここからは民間工事として、ご家庭や事業所の便所、台所、風呂場などからの排水を「公共ます」につなぎ込み（接続）ができますので、遅滞なく接続をお願いします。



下水道マスコットキャラクター
「スイスイ」

『期間限定』で水洗便所等改造奨励金の支給範囲を拡大します!!

市では、市制10周年を迎える平成26年度の1年間限定で、国庫補助を活用し下水道への早期接続を促進するため、現行の早期接続者に対する奨励金に加え、供用開始後3年以上経過している方の下水道への接続についても奨励金を支給します。

一定の要件を満たす方で、くみ取り便所を水洗便所に改造し、または、し尿浄化槽を廃止して下水道に接続される方が対象となります（市税などの滞納がある方や新築される方、また、会社などの法人は対象となりません）。

【現行の奨励金制度】

- 下水道供用開始の日から1年以内に下水道への接続工事完了の場合 5万円支給
- 下水道供用開始の日から2年以内に下水道への接続工事完了の場合 2万5千円支給

【平成26年度の1年間限定として】

◎下水道供用開始の日から2年を超えた方が、平成26年4月1日以降に排水設備新設確認申請書などの関係書類を提出し、平成27年3月31日までに接続工事完了の場合・・・2万円支給

○排水設備工事は必ず指定工事店で!

宅内の排水設備を下水道へ接続するための排水設備工事は「吉野川市下水道排水設備指定工事店」でなければ行うことができません。関係法令の知識や、設計・施工に関する技術力、請負契約の誠実な履行など、一定の要件を満たしている工事店を吉野川市の指定工事店としています。排水設備工事を行うときは、必ず指定工事店に依頼してください。

※指定工事店については市ホームページでご確認いただくか市下水道課までお問い合わせください。



下水道未接続世帯戸別訪問事業を実施します

平成26年4月から、下水道事業の健全な普及促進や市民への環境啓発、下水道への接続に対する助言を行うことを目的に、下水道供用開始区域内の未接続世帯を対象に戸別訪問を実施します。

平成26年度は、特定環境保全公共下水道地区（川島地区・川田地区）から行い、普及推進員（2人1組・市の身分証明書を携帯）が下水道事業に関するご意見などをお聞きします。訪問は夜間になる場合がありますが、ご協力をよろしくお願い致します。

ご家庭や地域での快適な住環境の整備、水質保全や公衆衛生の向上のため、引き続き下水道事業にご理解いただき、早期接続にご協力をお願いします。

●問い合わせ 市下水道課 ☎22-2258

平成26年度	1カ月分		6カ月分		1年分	
	保険料額	割引額	保険料額	割引額	保険料額	割引額
毎月納付 (納付書での現金納付および翌月末振替の口座振替)	15,250円	—	91,500円	—	183,000円	—
毎月納付【早割】 (当月末振替の口座振替)	15,200円	50円	91,200円	300円	182,400円	600円
6カ月前納 (現金納付)	—	—	90,760円	740円	181,520円	1,480円
6カ月前納 (口座振替)	—	—	90,460円	1,040円	180,920円	2,080円
1年前納 (現金納付)	—	—	—	—	179,750円	3,250円
1年前納 (口座振替)	—	—	—	—	179,160円	3,840円
2年前納 (口座振替)	—	—	—	—	355,280円	14,800円

4月からの国民年金保険料は1万5250円です

平成26年度の国民年金保険料は、月額1万5250円となり、前年度から210円の引き上げとなります。

国民年金保険料は、厚生労働省から毎年4月上旬に送られる一年分の「納付書」、口座振替、クレジットカード決済で納付できます。

国民年金だより

国民年金保険料の納付は、口座振替がお得です！

口座振替を利用すると、保険料が自動的に引き落としされるので、現金で納付する手間が省けるうえ、納め忘れもなくとても便利です。

また、口座振替は、現金納付よりも割引額が大きいので大変お得です。

口座振替をご希望の方は、「国民年金保険料口座振替納付(変更) 申出書」に記入・押印のうえ、市国保年金課または、徳島北年金事務所もしくは、金融機関へお申し込みください。

6カ月前納の下期6カ月分(10月分～翌年3月分)の締め切り日は8月末です。

※平成26年度の、口座振替による2年前納、1年前納、上期6カ月前納の申し込みは2月末で終了しています。

※国民年金第1号被保険者の方で、すでに口座振替の前納の申し込みをされている方は、毎年申し込みをする必要はありません。

ただし、厚生年金等に加入された場合などは、「国民年金保険料口座振替辞退申出

書」の提出が必要となる場合があります。

問い合わせ

市国保年金課 国民年金係

☎22-2213

徳島北年金事務所

☎088(655)0911

社会保険労務士による出張年金相談

電話による事前予約を行っていますので、徳島県社会保険労務士会または、市国保年金課までお電話ください。

予約の際に、住所、氏名、生年月日、基礎年金番号、電話番号、相談内容などについて確認させていただきます。

▽4月24日(木)午前10時～午後3時／本館1階相談室

▽5月22日(木)午前10時～午後3時／本館1階相談室

※基礎年金番号が分かるもの、認印、本人確認できるもの、ねんきん定期便などが必要です。

問い合わせ

徳島県社会保険労務士会

フリーダイヤル

☎0120-967951

市国保年金課 国民年金係

☎22-2213



すだち酢

農薬を使わず栽培したすだちを一つずつ手搾りし、澱が溜まらないよう手搾り後に砂ごしをしている。保存料不使用。

西農園



不知火(デコポン)

県の生産品質管理体制の検査に合格し、県下で初めてとくしまあんあん農産物に認証された安全・安心な不知火。

円生でこぼん園

今回掲載の事業者		
事業者	住所	連絡先
あぐり工房美郷	美郷字古土地197	☎43-2644
天野農園	美郷字宗田419	☎43-2156
西農園	美郷字宗田370	☎43-2225
円生でこぼん園	鴨島町敷地364-9	☎090-7142-1644

●問い合わせ **市商工観光課**
☎22-2226

ヨッピー・ピッピーもおすすめ!!



吉野川市 ブランド認証商品

吉野川市ならではの魅力ある特産品の中で、評価基準を満たした商品を「吉野川市ブランド」として認証しています。

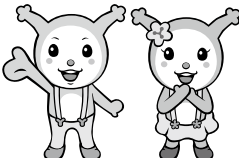

お知り合いの方への贈り物やお客様へのおもてなしなどに、ぜひご利用ください。(※順不同)



ゆずジャム

吉野川市の自宅農場で栽培・収穫した柚子を使用。有機肥料を使用し、除草剤、農薬は一切不使用。

あぐり工房美郷



梅干し(大梅)

吉野川市産の梅を使用。しその風味と梅の酸味をいかし、昔ながらの味と製法にこだわった一品。

天野農園

吉野川市10周年記念事業
吉野川市ホームページ
フォトコンテスト

ホームページの顔としてもっとも印象に残るトップページ掲載写真を、吉野川市の魅力を発信することをテーマとして広く皆さんから募集します。応募作品の中から特選、準特選、入選を決定し、ホームページや、広報紙などあらゆる市の広報媒体で紹介し、10周年記念事業の写真パネル展においても展示します。たくさんのご応募をお待ちしています。

▽入賞 特選1作品・準特選5作品・入選10作品

▽テーマ
吉野川市の魅力を発信するにふさわしい、文化、名所、名物等(菊人形、川島城、高越山、ほたるなど)をテーマとします。

▽応募方法
応募者の氏名、年齢、住所、電話番号、FAX番号、作品タイトル、撮影場所、被写体名、撮影年月日、撮影のねらい(30文字程度)、トリミング等お任せの有無、コンテンツを知ったきっかけを記載し、デジタルデータをメール送信またはCD等に格納し、郵送にてご応募ください。

▽募集期間 6月30日(月)必着

▽応募規程 応募作品は応募者本人が撮影したカラーの単体写真で未発表のものとし、デジタルデータでトリミング(切り抜き)後写真とトリミング前の写真を送付してください。トリミング後写真は横850ピクセル×縦240ピクセル、サイズ150KB程度、解像度72dpi程度としてください。

子どもから写真愛好家まで、たくさんの応募を待っています。ご家庭のデジカメで撮った写真をどんどん応募してください。

※詳しい内容についてはお問い合わせください。

問い合わせ
市企画財政課 広報広聴係
☎22-2221

できごと

第2次吉野川市男女共同 参画基本計画を策定



すべての人が対等な社会に

2月3日、第2次吉野川市男女共同参画基本計画（計画期間：平成26年度～平成30年度）の答申書が、吉野川市男女共同参画推進委員会の坪井会長から川真田市長へ提出されました。

本計画の策定にあたっては20歳以上の市民に対し、男女共同参画に関する取り組みの実態や問題点、意見などをアンケート調査し、学識経験者・NPO法人・各種団体などから構成される推進委員会から意見をいただきました。「性別にかかわらず、すべての人が個人として尊重される社会の確立」を基本理念と

第10回吉野川市 人権教育研究大会



村崎太郎さんが差別根絶への思いを語りました

2月8日、アメニティセンターで吉野川市人権教育研究大会が開催され、約300人が参加しました。大会では全体会に引き続き、西麻植および知恵島地区

し、男らしさ・女らしさに縛られず、一個人としての幸せを追求できる社会の実現に向けて、男女共同参画の視点に立った教育の推進など8つの主要課題を掲げました。また、男女共同参画を妨げる暴力の根絶をめざし、DV（ドメスティックバイオレンス）防止法に基づく基本計画としても位置づけられます。

人権教育推進協議会からの実践報告がありました。

その後、村崎太郎&次郎氏による猿回し実演のあと、「橋はかかる〜差別のない世の中を目指して」と題した記念講演が行われました。

大学進学をあきらめ、日本に途絶えた猿回し芸を復活させたこと、自分が被差別部落出身であることを公表したことによって、親戚縁者から非難され娘の結婚式に出席できなかったこと、テレビプロデューサーの栗原美和子さんと結婚されたエピソードなどを話され、「被差別部落であることで、差別されるいわれは何一つない。」と力強く語られました。

百歳の誕生日

森内シナコさん

2月10日に山川町天神の沼田アサ子さん、2月16日に山川町川東の森内シナコさんが百歳の誕生日を迎えられ、吉野川市と徳島県から祝い状と記念品が贈られました。沼田さんはとてもきれいな好きで、94歳で施設に入所され



沼田アサ子さん



森内シナコさん

るまでは毎日ご自身で家のお掃除をされていきました。趣味は野球観戦で、巨人の選手なら背番号で選手名が分かるほどの熱烈な巨人ファンだそうです。食事は3食しっかりと食べて、おやつが一番の楽しみだと語っていました。

森内さんは、以前はゲートボールをされており、県外の大会へ参加するなど、とても熱心に取り組んでいました。そのおかげで足腰には自信があり、現在でもご自身の力で階段の上り下りをしていきます。好きな食べ物は一ステッキで、長生きの秘訣は「体をしっかり動かすこと」だと語っていました。お祝いには多くの親族が駆

美郷で花見ウォーク

美郷梅の花まつり開催中の3月2日、美郷ふれあい公園を発着点にした「梅の花見ウォーク」が開催され、約500人が散策を楽しみました。

参加者は2kmから10kmの6コースに分かれて出発し、途中の休憩所では接待などもあり、思い思いのペースで歩きました。ウォーク終了後には、参加賞として美郷の特産品が渡され、美郷の春を満喫しました。



梅の花見ウォーク

け付け、みなさんに元気な笑顔を見せていました。吉野川市内の百歳以上の長寿者は27人（女性23人男性4人）になりました。

ひとりで悩まずに相談してください。

とくしま自殺予防センター ☎088(602)8911 9:00~16:00(土・日・祝日・年末年始除く)





お知らせ

農業を始めて間もない時期に給付金を給付します

― 青年就農給付金 「経営開始型」 ―

【給付額】
年間150万円（最長5年間）

【給付対象者】
次のすべての条件を満たすこと

- ① 独立・自営就農時の年齢が、原則45歳未満であり、農業経営者となることについての強い意欲を有していること。
- ② 次に掲げる要件を満たす独立・自営就農であること。
- (1) 農地の所有権または利用権を給付対象者が有していること。ただし、親族から賃借した農地が主である場合は、給付期間中に当該農地の所有権を給付対象者に移転することを確約すること。
- (2) 主要な農業機械・施設を給付

対象者が所有し、または借りていること。

- (3) 生産物や生産資材などを給付対象者の名義で出荷・取引すること。

- (4) 給付対象者の農産物などの売上げや経費の支出などの経営収支を給付対象者の名義の通帳および帳簿で管理すること。
- (5) 給付対象者が農業経営に関する主宰権を有していること。

- ③ 経営の全部または一部を継承する場合は、継承する農業経営に従事してから5年以内に継承して農業経営を開始し、かつ、給付期間中に、新規作目の導入、経営の多角化等経営発展に向けた取組を行い、新規参入者と同等の経営リスクを負って経営を開始する経営開始計画であると市長に認められること。なお、一戸一法人以外の農業法人を継承する場合は給付の対象外となります。

- ④ 経営開始計画が次に掲げる基準に適合していること。
- (1) 農業経営を開始して5年後までに農業（農業生産のほか、農産物加工、直接販売、農家レストラン、農家民宿等関連事業を含む）で生計が成り立つ計画であること。
- (2) 計画の達成が実現可能であることと見込まれること。
- ⑤ 人・農地プランに中心となる経営体として位置付けられ、あるいは農地中間管理機構から農地を借り受けていること。
- ⑥ 原則として生活費の確保を目的とした国の他の事業による給付等を受けておらず、かつ、農の雇用事業による助成を受けたことがある農業法人などでないこと。
- ⑦ 原則として一農ネットに加入していること。
- ⑧ 平成20年4月以降に農業経営を開始した者であること。

問い合わせ

市農業振興課 ☎ 22-2228

4月から鴨島温泉鴨の湯は株式会社鴨島温泉が運営します



鴨島温泉 鴨の湯

市営温泉として市民の皆さんに親しまれてきました鴨島温泉鴨の湯は、4月から株式会社鴨島温泉が運営を行うことになりました。これまでと変わらぬご利用をお願いします。

なお、市で販売しました鴨島温泉鴨の湯の回数券（使用期限が記載されていないもの）については、平成27年3月31日まで鴨島温泉鴨の湯で使用することができます。回数券をお持ちの方は、期限内のご使用をお願いします。

問い合わせ

市商工観光課 ☎ 22-2226

就学援助費支給制度

経済的な理由で、子どもに義務教育を受けさせることが困難な世帯に、学校教育に必要な費用の援助を行っています。

小・中学校に通う子どもの保護者が、生活保護法に規定する要保護者（生活保護者）に準ずる程度に困窮している世帯が対象です。

援助を希望される方は、通学する学校へ申請してください。

なお、認定については、世帯の所得状況などにより就学援助認定委員会で決定されます。

問い合わせ

各小・中学校または市学校教育課

☎22-2273

金婚・ダイヤモンド婚に該当する方はお申し込みください

9月下旬に金婚（50周年）・ダイヤモンド婚（60周年）記念式典を実施します。吉野川市民で次の基準に該当される方は、申込書に必要事項をご記入の上、提出してください。



昨年の式典の様子

【該当基準】

☆金婚（50周年）該当者

昭和39年9月1日までに入籍されたご夫婦

☆ダイヤモンド婚（60周年）該当者

昭和29年9月1日までに入籍されたご夫婦

※金婚・ダイヤモンド婚の該当者で本籍地が吉野川市以外の方は、申込書と一緒に戸籍謄本を提出してください。

※式典当日に市民でない方、既に表彰を受けられたことがある方は

該当しません。

※これまで該当している方で、何らかの理由により表彰を受けていない方もお申し込みください。

【申込締切】 7月31日(木)

※締切日以降に申し込まれた方、9月2日以降に金婚・ダイヤモンド婚に該当となる方は、平成27年度以降の記念式典でお祝いします。

【申込方法】

申込書は福祉総務課（本館2階）および各支所（川島・山川・美郷）に備え付けていますので、印鑑を持参の上、お申し込みください。

問い合わせ

市福祉総務課 高齢福祉係

☎22-2261

軽自動車税の減免

次の軽自動車等については、申請すると軽自動車税が減免されます。

①心身などに障がいのある方が所有する軽自動車等

（本人運転の場合）
必要なもの 印鑑・免許証・車検

証・身体障害者手帳など

○車両が変更になると、再申請が必要です。

（家族運転の場合）

必要なもの 印鑑、運転免許証、車検証、身体障害者手帳、通院証明書など

○毎年申請が必要です。

②心身などに障がいのある方家族が所有する軽自動車等（18歳未満、療育手帳該当の方）

必要なもの 家族運転の場合と同様です。

※①、②いずれの場合も、障がい区分・級別の一定の条件を満たす場合で1台のみ減免となります。

③身体障がい者等の利用のために構造が変更された軽自動車等（車いす移動車等）

必要なもの 印鑑・車検証・構造を確認できる写真など

※平成26年度の減免申請期限は5月26日(月)です。期限以降は受け付けできませんのでご注意ください。

問い合わせ

市税務課 課税係

☎22-2215

市税・国民健康保険税の休日納付相談を行います

●とき 4月27日(日)午前9時～午後5時
●ところ 吉野川市役所1階相談室
●内容 市税・国民健康保険税の納付相談

●問い合わせ 市税務課徴収係 ☎22-2215
市国保年金課 ☎22-2213

市巡回バス運行廃止のお知らせ



市役所と、川島、山川、美郷の各支所間を運行していましたが市巡回バスが、4月30日(水)をもって運行を廃止することになりました。ご理解をよろしくお願ひします。

問い合わせ

市総務課 財産企画管理係

☎22-2231

募 集

ファミリー・サポート・センターの会員を募集!

ファミリー・サポート・センターとは、子育て中の家族が安心して子育てと仕事の両立ができるように、依頼会員と提供会員がお互いに助け合う制度です。

「依頼会員」と「提供会員」

「依頼会員」とは、0歳から小学校6年生までの子どもを預かって欲しい人です。

「提供会員」とは、心身ともに健康で子育て支援に熱意があり、自宅などで子どもを預かることができる方です。

活動内容

- ①保育施設までの送迎および帰宅後、子どもを預かる。
 - ②冠婚葬祭や他の子どもの学校行事の際、子どもを預かる。
 - ③買い物など外出の際、子どもを預かる。
- などの、緊急的・一時的な保育ニーズに対応できます。

活動時間と利用料金

依頼会員が提供会員に直接支払います。

- 月～金 午前7時～午後9時 1時間700円
- 右記以外 1時間800円

問い合わせ・申し込み

ファミリー・サポート・センター(市子育て支援センター内)

☎25-6616

学校再編計画(素案) 説明会を開催

2月24日から2月28日、および3月2日に、鴨島、川島、山川、美郷それぞれの地区で計7回、再編計画素案の説明会を開催しました。

延べ193人の保護者や地域住民が参加され、多くのご意見をいただきました。今月号では、ご意見の一部と市教育委員会の考え方を紹介します。詳しくは次号に掲載するとともに、ホームページにも掲載しますのでご覧ください。

- 学校が再編される時期は、いつ頃なのか。
具体的には決まっています。保護者や地域の方々の理解が得られ次第、順次着手します。1カ所当たり3～4年かかると考えます。
- 通学距離が小学校は2kmを、中学校は5kmを超える場合にスクールバスを運行することだが、具体的に知りたい。

具体的な内容については、保護者、地域住民、学校関係者に参画いただく準備会を組織して、さまざまな課題とともに検討したいと考えます。

部活動への影響が心配だ。

先進地事例を参考にスクールバスの便数などを検討し、部活動に支障をきたさないようにしたいと考えます。

複式学級の授業内容は。

2学年を1学級に編成するため、担任の先生から直接指導してもらえない時間帯が出てきます。

学校がなくなると、地域が寂れる。

- 再編には反対である。
- 再編を早くしてほしい。

第1期計画(広報よしのがわ2月号参照)の対象となっている地域に対しては、PTA総会などの機会を活用して、まずは保護者に対してさらに説明をさせていただく予定です。

問い合わせ

市教育総務課 ☎22-2272

生活トピックス

働いていない若者の 就労・悩み相談

働くことに対して不安や悩みを抱えている若者（義務教育終了後15歳～おおむね39歳）やその家族に対して相談に応じます。

相談は無料で、秘密は堅く守られますので、気軽にご相談ください。

とき 5月15日(木)
午後1時～4時

ところ 吉野川市役所本館
2階122会議室

問い合わせ

あわ地域若者サポートステーション

☎088(637)7553

医療講演会と弁護士によるB型肝炎救済法説明会 無料相談会のお知らせ

とき 平成26年4月27日(日)
午後1時30分～5時(午後4時受付終了)

ところ 吉野川市アメニティセンター視聴覚室
主催 徳島肝炎の会、全国B型肝炎訴訟大阪弁護団

参加費 無料(事前申し込みは不要)

内容

第1部 講演「B型肝炎患者の日常生活における注意点と最新の治療法～B型肝炎と診断されたら～」／玉木 克佳さん(大久保病院副院長・徳島県肝炎対策協議会委員)

〔午後1時30分～3時〕

第2部 徳島県における医療費助成制度やウイルス検診について／徳島県保健福祉部健康増進課 感染症・疾病対策室

〔午後3時～3時15分〕

第3部 B型肝炎ウイルス感染者救済のための特別措置法説明会・個別相談会／全国B型肝炎訴訟大阪弁護団

〔午後3時15分～5時(午後4時受付終了)〕

問い合わせ

〔説明会〕

弁護士 真鍋直樹(全国B型肝炎訴訟大阪弁護団)

☎06(6110)9789

〔B型肝炎訴訟の相談〕

全国B型肝炎訴訟大阪弁護団

☎06(6647)0300

(土・日・祝日を除く、午前10時～午後5時)

ホームページアドレス
<http://bkan-osaka.jp/>

植えてはいけない 「けし」を見かけたら



けしの花

麻薬の原料となる「けし」は、あへん法により原則として栽培が禁止されています。

しかし、植えてはいけない「けし」が一般家庭の庭や畑、野原に自生していることがあります。

自生している「けし」については、厚生労働省や都道府県が毎年その発見や除去を実施しているものの、その根絶には至っていません。もし、発見した場合は、吉野川保健所にご連絡ください。

☆薬物乱用を防止するには
麻薬・覚せい剤などの薬物乱用は、単に乱用者自身の問題にとどまらず、家庭の崩壊、殺人、放火などの重大な事件の原因になることもあり、社会全体の問題へと拡大する恐ろしいものです。

自分自身を大切に、誘われても「ダメ。ゼッタイ。」と断る勇気を持ちましょう。

問い合わせ

吉野川保健所 生活衛生担当

☎36-9016

徳島ヴォルティスホームゲームスケジュール

とき 4月19日(土)午後2時

対戦相手 清水エスパルス

とき 4月26日(土)午後2時

対戦相手 アルビレックス新潟

とき 5月3日(土)祝午後2時

対戦相手 ベガルタ仙台

とき 5月10日(土)午後2時

対戦相手 FC東京

会場 鳴門・大塚スポーツパーク ポカリスエットスタジアム

問い合わせ
徳島ヴォルティス株式会社

☎088(672)7339

ホームページアドレス
<http://www.vortis.jp/>

第165回 まちかどコンサート

若緑コンサート

出演者 シルバードッグス

(男性コーラス)、オールウェ

イズ(ジャズバンド)、カラ

オケ発表会・佐藤カラオケク

ラブ(オールウェイズの演奏

による)、クレイジータカ(ギ

ター弾き語り)

とき 4月27日(日)午後1時

ところ JR鳴島駅前老人

ホームあけわ敷地内(雨天決行

連絡先

まちかどコンサート実行委員

会 ☎24-3725(鎌田)

清掃ボランティアの案内

除草作業、清掃作業を行います(作業道具有り)。

※刈払機を使える方を募集しています。

〔江川湧水源周辺〕

集合場所 江川湧水源「いや

しの舎」(旧吉野川遊園地西

側)

作業日時 5月1日(木)

午前6時30分～7時30分

多津美橋～江川・鴨島公園

集合場所 多津美橋あずまや

(鴨島第一中学校西側)

作業日時 5月1日(木)

午前7時～8時

問い合わせ

NPO法人 江川エコフレン

ド ☎24-2095

巡回職業相談

対象者 職業相談希望の方
内容 県内求人情報の提供と職業相談、職業についての知識や就職の心構えについて指導。

※雇用保険の受け付けは行いません。

〔川島〕

とき 5月14日(水)

午後1時30分～2時30分

ところ こだま会館

〔山川〕

とき 6月2日(月)

午前10時～11時30分

ところ 八坂会館

問い合わせ

ハローワーク吉野川

☎24-21166

阿波吉野川警察署だより



春の全国交通安全運動の実施

今年も、子どもと高齢者の交通安全を願って「春の交通

安全運動」が実施されます。

この機会に、積極的にこの運動に参加し、県民総ぐるみで交通安全に対する意識を高め、悲惨な交通事故をなくしましょう。

とき 4月6日(日)～15日(火)までの10日間

運動のスローガン

○子どもと高齢者の交通事故防止

○自動車のドライバーの皆さん「発進はチャイルドシートの笑顔見えて」

○歩行者・自転車利用者は「良い老後、元気生きがい交通安全全」

○子どもは「日本を自慢しようよ事故ゼロで」

○夜間の交通事故防止

市民一人一人が交通ルールを守り、交通マナーを実践するなど交通事故に注意して行動し、悲惨な交通事故をなくしましょう。

警察署からのお知らせ

4月は、入学や転勤などで住所が変わることがあります。自動車運転免許証の記載事項が変わるときは、変更先の警察署や免許課で住所変更をしましょう。

▽受付時間 月曜日から金曜日(祝日を除く)

午前8時30分～午後5時

▽持参物

○自動車運転免許証

○住民票の写し(コピー不可)

○公的機関または、これに準ずる機関から郵便物などで住所が確認できる書類

阿波吉野川警察署

☎25-6110

☎24-2331

問い合わせ

阿波吉野川警察署

☎25-6110

☎24-2331

鴨島町交番

阿波吉野川警察署

☎25-6110

☎24-2331

鴨島町交番

阿波吉野川警察署

☎25-6110

☎24-2331

鴨島町交番

阿波吉野川警察署

☎25-6110

☎24-2331

鴨島町交番

阿波吉野川警察署

☎25-6110

☎24-2331

鴨島町交番

阿波吉野川警察署

☎25-6110

☎24-2331

鴨島町交番

阿波吉野川警察署

☎25-6110



江川わくわくホール

鴨島公民館だより

とき 4月26日(土)午後6時

ところ 江川わくわくホール

入場料 一般1000円、中学生以下無料(整理券が必要)

※チケットは鴨島公民館で発売中!

○中村文昭氏講演会

in吉野川 第7弾

「中村文昭再び参上」

とき 5月31日(土)

開場 午後6時

開演 午後6時30分

ところ 江川わくわくホール

入場料 大人2000円、学生1000円(当日500円増)

※チケットは鴨島公民館で発売中!

吉野川高等学校すぐ北側の江川で、水仙600株が満開中です。

★講座案内

※4月から新年度各講座が始まっています。好評受付中。

○元気づくり体操(肩こり体操)

とき 4月17日(木)

午後2時～3時15分

○子どもえいが会「ハローキティとオズの魔法の国」

とき 4月26日(土)

午前10時30分

○そこがもつと知りたい(振り込め詐欺の状況と手口と対策)

とき 4月28日(月)

午後1時30分～2時45分

○楽しい介護

介護保険の利用の仕方

とき 5月7日(水)

午後1時30分～2時45分

○やさしい経済

NISAとは

資産運用(株・国債)

とき 5月9日(金)

午後1時30分～2時45分

○食と農の知(得)

よくわかる食品の表示

とき 5月15日(木)

午前10時～11時

○元気づくり体操

楽しい脳体操

とき 5月15日(木)

午後2時～3時15分

○FPから学ぶ「くらしとお金」

人生90年時代の生涯設計とマネープラン

とき 5月17日(土)

午前10時～11時30分

問い合わせ・申し込み

鴨島公民館

☎24-5111

☎24-5113



吉野川市子育て支援センター

- 開館日：月曜日～金曜日 午前9時～午後5時
- 場 所：川島こども園3階
- 問い合わせ：TEL 25-6616 FAX 25-6617
- E-mail：kosodateshien-c@city.yoshinogawa.lg.jp

日	月	火	水	木	金	土
				1 子育て何でも相談 (10:30～11:30) 家庭相談員が お聞きします。 身体測定	2 ●予約制 こいのぼり作り (10:30～11:00) 	3
4 みどりの日	5 こどもの日	6 振替休日	7 自由遊び  *消防署見学ツアー受付開始 *英語受付開始	8 ○予約制 チャイルドヨガ& マッサージ (10:30～11:00) 講師：ママと赤ちゃんの トータルサロンmana* 身体測定	9 ▲予約制 母の日の プレゼント作り (10:30～11:00) 	10
11	12 ゆきこおばちゃんと遊ぼう！ (10:30～11:00) 講師：後藤田幸子さん	13 絵本の読み聞かせ (10:30～11:00) 講師：読み聞かせ グループかぶとむし	14 自由遊び  *赤ちゃんヨガ受付開始	15 ◇予約制 徳島中央広域連合 東消防署 見学ツアー 身体測定	16 ほっこり♥ カフェタイム (14:00～15:00)	17
18	19 自由遊び 	20 ■予約制 Let's Enjoy English ～親子で英語を楽しもう～ (16:00～16:30) 講師：筑木純子さん	21 *予約制 お誕生会 (10:30～11:00) 講師：お話グループ みるく	22 ★予約制 赤ちゃんヨガ& ベビーマッサージ (10:00～11:00～) 講師：ママと赤ちゃんの トータルサロンmana* 身体測定	23 簡単！美肌！ コリほぐし マッサージ (10:30～11:30) 講師：倉本洋子さん	24
25	26 自由遊び 	27 リトリト☆ リトミック♪ (10:30～11:00) 講師：市原恭子さん ひろとお兄ちゃん	28 自由遊び 	29 絵本で子育て ～親子の絆編～ (10:30～11:00) 講師：絵本学会 松本崇史先生 身体測定	30 ほっこり♥ カフェタイム (14:00～15:00) 	31

●こいのぼり作り

参加費：100円(当日集金します)

*申し込みが必要です。4月23日(水)から受け付けを開始します。

先着15組

○チャイルドヨガ&マッサージ

対象：1歳～3歳

持参物：バスタオル2枚・お茶等(水分補給)

*申し込みが必要です。4月28日(月)から受け付けを開始します。

先着7組

▲母の日のプレゼント作り

参加費：100円(当日集金します)

*申し込みが必要です。4月28日(月)から受け付けを開始します。

先着15組

◇徳島中央広域連合東消防署見学ツアー

時間：午前10時～11時30分 持参物：カメラ

*申し込みが必要です。7日(水)から受け付けを開始します。

*こども園1Fロビーに、9時40分に集合。バスに乗って行きます。

先着15組
一組につき2名

■Let's Enjoy English ～親子で英語を楽しもう～

対象：3歳～未就学児

*申し込みが必要です。7日(水)から受け付けを開始します。

先着10組

リトリト☆リトミック♪ 今月のうた「こいのぼり」

行事は都合で変更する場合があります。申し込みが必要な行事については、吉野川市内在住の方に限ります。電話での申し込みも可能です。

※お誕生会

対象：5月生まれのおともだち

*申し込みが必要です。5月生まれのお子さんは、前日までに

申し込んでください。該当児以外でも、一緒に楽しめます。

*お誕生会終了後、下塚潤一さんがお誕生児の写真を撮ってくれる！

★赤ちゃんヨガ&マッサージ

先着7組ずつ

対象：0カ月～6カ月(10:00～) 7カ月～歩くまで(11:00～)

持参物：バスタオル1枚・フェイスタオル2枚・お茶やミルク

(水分補給)・オムツをはずすため防水シート

*保護者の方は動きやすい服装で来てください。

*申し込みが必要です。14日(水)から受け付けを開始します。

23日 簡単！美肌！コリほぐしマッサージ

子育て中の保護者の方!! ちょっぴりリラックスしてみませんか?

楽しみながらマッサージ。日ごろの疲れも吹き飛びます☆

29日 絵本で子育て～親子の絆編～

絵本って素敵! 絵本で子育てって楽しい!

親子の絆がぐっと深まる講演会にぜひご参加ください!



合わなくなった服や
使わなくなったおもちゃなどあれば
お持ちください!
リサイクルさせていただきます。
※壊れてないものをお願いします。

がん検診を受けましょう！

検診受診券をご活用ください！

5月下旬に、個人が年間に受けることができる受診券（一括型）を個別に郵送します。年間の検診計画をたて、ご自身の健康管理にご活用ください。検診受診券の再発行はできませんので、大切に保管してください。

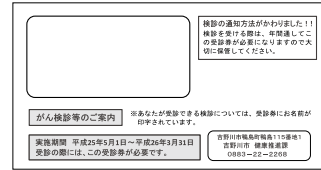

●郵送対象者 20～74歳の女性、40～74歳の男性

※20～39歳男性はヤング健診のみ受診できます。希望される方は健康推進課(本館1階)にお申し込みください。
 ※75歳以上(昭和15年3月31日生まれ以前)の方で、検診を希望される方は健康推進課にお申し込みください。
 ※健康保険の種別に関係なく、対象年齢の方は健診(検診)を受けることができます。

●郵送される受診券の種類

1	胃がん検診	4	乳がん検診	7	骨粗しょう症検診	10	歯周疾患検診
2	大腸がん検診	5	子宮頸がん検診	8	肝炎ウイルス検査	11	健康診査
3	肺がん検診	6	前立腺がん検診	9	ヤング検診		

※受けることができる検診の受診券には名前が印字されています。

●受診時期・場所

集団検診・・・吉野川市内の公民館などで検診バスにて検診を実施します。
 検診日程は、広報よしのがわ3月号に掲載しています(5月31日～11月29日の13日間)。
 7月以降の日程は、広報よしのがわ6月号に掲載します。
 胃がん・乳がん検診は定員になりしだい、締め切らせていただくことがあります。
 個別検診・・・医療機関で検診を実施します(医療機関名は広報よしのがわ5月号に掲載します)。
 検診期間は、平成26年5月1日(木)～平成27年2月28日(土)までです。

●受診方法

集団検診・・・集団検診受診予定日の2週間前までに健康推進課にお申し込みください。
 検診によっては、募集人員に限りがありますのでお早めにお申し込みください。
 個別検診・・・医療機関に事前予約し、受診券と身分証明ができるもの(保険証など)を持って受診してください。
 乳がん検診をうける方は、事前に健康推進課にお申し込みください。

今月の健康

おしっこと塩分について

おしっこの正体は何なの？

心臓から押し出される血液の約20パーセント、成人では1日150リットルが腎臓でろ過されます。そして、99パーセントが身体に戻され(再吸収され)、残りの1パーセント(1.5リットル)が尿として排泄されます。
 尿には、水、新陳代謝で生じた老廃物(尿素など)、余った塩分などが含まれています。

塩分をとりすぎるとなぜむくむの？

腎臓には、1日に約9グラムの食塩しか排泄する能力はありません。塩分の濃い血液のままでは、細胞が壊れてしまうため、濃度を一定にしようとして水を吸収します。結局、大量の水を含んだ血液は、この水を体に運びむくみとなります。

5月号は、「味覚」について掲載します。



とりすぎに注意

市民のうごき

住民基本台帳(前月比)

計	43,875	(-36)
男	20,720	(-24)
女	23,159	(-12)
世帯数	17,928	(-1)

※65歳以上人口
 計 13,797人 男 5,790人 女 8,007人
 平成26年3月1日現在

〈人権相談〉		
4月10日(木)	13:30～16:00	西麻植会館2階会議室
4月15日(火)	13:30～16:00	吉野川市交流センター人権擁護委員会室
4月22日(火)	13:30～16:00	山川公民館研修室3(和室)
5月8日(木)	13:30～16:00	西麻植会館2階会議室
5月20日(火)	13:30～16:00	吉野川市交流センター人権擁護委員会室
〈行政相談〉		
4月10日(木)	9:00～12:00	市役所本館1階相談室
4月17日(木)	13:00～16:00	美郷支所会議室
5月8日(木)	9:00～12:00	市役所本館1階相談室
5月12日(月)	10:00～12:00	山川公民館研修室
5月13日(火)	13:00～16:00	川島公民館会議室
〈司法書士会による無料法律相談〉		
4月18日(金)	10:00～12:00	市役所本館1階相談室
5月16日(金)	10:00～12:00	市役所本館1階相談室

火災		市内での火災・救急出動
1月	0件	
累計	0件	
救急出動		
1月	166件	
累計	166件	

※累計は平成26年1月からのもの

●検診の種類

健診(検診)の種類		対象者	※1. 個人負担金	内 容
		平成26年度(平成26年4月1日～平成27年3月31日)に該当年齢に達する方		
(公民館等で実施) 集団検診	胃がん検診	40歳以上の方	900円	バリウムによる胃部エックス線検査
	大腸がん検診*	40歳以上の方	500円	便の検査(2日法)
	乳がん検診*(マンモグラフィ検査)	40歳以上の女性で平成25年度に受診されていない方(2年に1回)	1,300円	乳房エックス線検査(2方向)
	骨粗しょう症検診 8月24日(日)のみ実施	40・45・50・55・60・65・70歳の女性	500円	腕のエックス線検査
個別検診 (医療機関で実施)	大腸がん検診*	40歳以上の方	500円	便の検査(2日法)
	子宮頸がん検診*	20歳以上の女性で平成25年度に受診されていない方(2年に1回)	1,300円	子宮頸部細胞診
	乳がん検診*(マンモグラフィ検査)	40歳以上の女性で平成25年度に受診されていない方(2年に1回)	1,500円	視触診および乳房エックス線検査
	前立腺がん検診	50歳以上の男性	500円	血液検査
	肝炎ウイルス検査	40・45・50・55・60・65・70歳の方	無料	血液検査
	歯周疾患検診	40・50・60・70歳の方	500円	問診・歯周組織検査
	ヤング健診	20歳～39歳の方	1,000円	特定健康診査に準ずる項目 【基本的な健診項目】 問診・身体測定・理学的検査・血圧測定・尿検査・血液検査(脂質検査・肝機能検査・腎機能検査・糖尿病検査) 【詳細な項目】 貧血検査(医師の判断に基づき実施)・心電図(前年の結果および医師の判断に基づき実施)・眼底検査(前年の結果および医師の判断に基づき実施)
健康診査	40歳以上の生活保護受給の方	無料		
巡回検診	肺がん検診	40歳以上の方	無料	胸部エックス線検査
	かたん 喀痰検査	次の①または②に該当し、希望する方 ①50歳以上で喫煙指数(1日本数×喫煙年数)が600以上の方 ②最近6か月以内に血痰のあった方	500円	痰の検査 (※痰の検査のみはできません。胸部のエックス線検査と痰の検査はセットになります)

※1. 個人負担金：ヤング健診以外の健診(検診)については、70歳以上の方、市民税非課税世帯の方、生活保護世帯の方は個人負担金が免除されます。

*がん検診推進事業対象者(検診無料クーポン券)の方は、無料で受けられる検診があります(大腸・乳・子宮頸がん)。

●検診対象者

対象年齢	胃がん	大腸がん	乳がん	子宮頸がん	前立腺がん	肺がん	骨粗しょう症	肝炎ウイルス	歯周疾患
20歳以上 平成7年3月31日以前生まれ				○					
40歳以上 昭和50年3月31日以前生まれ	○	○	○	○		○			
50歳以上 昭和40年3月31日以前生まれ	○	○	○	○	○	○			
40歳 昭和49年4月1日～昭和50年3月31日	○	○	○	○		○	○	○	○
45歳 昭和44年4月1日～昭和45年3月31日	○	○	○	○		○	○	○	○
50歳 昭和39年4月1日～昭和40年3月31日	○	○	○	○	○	○	○	○	○
55歳 昭和34年4月1日～昭和35年3月31日	○	○	○	○	○	○	○	○	○
60歳 昭和29年4月1日～昭和30年3月31日	○	○	○	○	○	○	○	○	○
65歳 昭和24年4月1日～昭和25年3月31日	○	○	○	○	○	○	○	○	○
70歳 昭和19年4月1日～昭和20年3月31日	○	○	○	○	○	○	○	○	○

●がん検診推進事業(検診無料クーポン券)対象者

年齢	生年月日	大腸がん	乳がん	子宮頸がん
20歳	平成5年4月2日～平成6年4月1日			●
40歳	昭和48年4月2日～昭和49年4月1日	●	●	
45歳	昭和43年4月2日～昭和44年4月1日	●		
50歳	昭和38年4月2日～昭和39年4月1日	●		
55歳	昭和33年4月2日～昭和34年4月1日	●		
60歳	昭和28年4月2日～昭和29年4月1日	●		

検診無料クーポン券対象の方の検診受診券には、市長公印が印刷されています。
※平成21年度～平成24年度の子宮頸がん、乳がん検診の無料クーポン券対象者で、市が実施する検診を未受診だった方は、今年度のみ無料クーポン券対象となります。

●問い合わせ 市健康推進課 ☎22-2268

【後期高齢者医療制度】保険料率改定のお知らせ

保険料率は2年ごとに改定を行うこととなっており、平成26年度および平成27年度の保険料率（被保険者均等割額・所得割率）が決定しました。

後期高齢者医療制度では、被保険者一人一人に納めていただく保険料は、公費や現役世代の支援金とともに大切な財源となります。

被保険者均等割額

51,273円 (被保険者全員が等しく負担)

所得割率

10.02% (被保険者が所得に応じて負担)

- 保険料の計算方法・・・被保険者均等割額と所得割額を合計して、個人単位で計算します。保険料の上限額は年額57万円です（平成26年4月1日から保険料の上限が年額55万円から57万円に引き上げられました）。

保険料 = 被保険者均等割額51,273円 + {(総所得金額等 - 33万円) × 所得割率10.02%}

- 保険料の軽減・・・所得の低い方および国保・国保組合以外の健康保険の被扶養者であった方は、次のとおり保険料が軽減されます。

被保険者均等割額の軽減

世帯主と世帯の被保険者の所得額の合計に応じて、均等割額が世帯単位で軽減されます。

世帯の所得額の合計	均等割額の軽減割合
33万円以下で、世帯内の被保険者全員の所得がない (年金収入80万円以下)	9割
33万円以下	8.5割
33万円 + (24万5千円 × 被保険者数) 以下	5割
33万円 + (45万円 × 被保険者数) 以下	2割



所得割額の軽減

被保険者の基礎控除(33万円)後の総所得金額などに応じて、所得割額が軽減されます。

基礎控除(33万円)後の総所得金額など	所得割の軽減割合
58万円以下	5割

被用者保険の被扶養者

後期高齢者医療制度加入の前日まで、国保・国保組合以外の健康保険の被扶養者となっていた方が対象となります。

均等割額	所得割額
9割軽減	負担なし

保険料の納め方について

年金から差し引かれる方については、4月分から8月分までは仮徴収分として納めていただきます。保険料の算定基礎となる前年の所得が確定後、8月に保険料額の調整を行い、10月分以降の年金から本徴収として納めていただきます。

また、4月分の年金から保険料が差し引かれていない方については、8月に保険料額と納付方法を記載した通知をお送りする予定です。

● 問い合わせ 市国保年金課 ☎22-2213

吉野川市国民健康保険に加入されている方へ 平成26年度特定健康診査のお知らせ



	特定健康診査対象者	
生年月日	昭和14年10月1日～ 昭和15年3月31日生まれの方	昭和15年4月1日～ 昭和50年3月31日生まれの方
健診方法	(1) 集団健診 (2) 医療機関健診 ※2種類のみです	(1) 集団健診 (2) 医療機関健診 (3) 日帰りドック健診
特定健康診査 受診券の有効期限	平成26年9月30日(火)	平成26年12月26日(金)

※いずれかの健診方法で年1回受けることができます。

- (1) 集団健診 } (1)、(2) につきましては、広報よしのがわ5月号に詳細を掲載します。
 (2) 医療機関健診 } また、3月の保険証送付時に同封しています「特定健康診査のお知らせ」(ピンク色)でも確認してください。

(3) 日帰りドック健診… 事前に申し込みが必要です。先着順ではありません。

《申込期限》 平成26年5月16日(金)まで

《受付時間》 午前8時30分～午後5時15分(土、日、祝日を除く)

★申込用紙に必要事項を記入の上、次のいずれかの方法で提出してください。

- ・窓 口：市国保年金課(本館1階)
- ・郵 送：〒776-8611 吉野川市鴨島町鴨島115番地1 吉野川市国保年金課保健事業係
- ・FAX：0883-22-2243(受信確認後、FAXまたは電話をさせていただきます。)
- ・電子メール：kokuhonenkin@city.yoshinogawa.lg.jp

※ 申込用紙は、国保年金課に備え付けています。
 また、吉野川市ホームページからダウンロードもできます。

【注意事項】

- ・各健診日程において申込者多数の場合は、第三者立会いのもと抽選します。ご希望に添えない場合もありますので、ご了承ください。
 - ・実施機関によって検査項目が異なりますので、希望される項目を確認のうえお申し込みください。
- ※保険証送付時に同封しています「お知らせ」(ピンク色)にてご確認ください。
- ・定員に満たない場合は、5月19日(月)から7月31日(木)まで受け付けを継続します。

実施機関	徳島県農村健康管理センター	とくしま未来健康づくり機構	徳島検診クリニック
	阿波市阿波町平川原北59-1 TEL 0883-36-6611	徳島市蔵本町1丁目10-3 TEL 088-633-2266	徳島市南田宮4丁目8-56 TEL 088-632-9111
健診日程	1 7月3日(木)	5 希望月7月	8 希望月7月
	2 7月22日(火)	6 希望月8月	9 希望月8月
	3 8月6日(水)	7 希望月9月	10 希望月9月
	4 9月17日(水)	上欄、5～10の希望月については、実施機関から日程調整の電話連絡があります。	
受診者負担額	15,000円		
募集人数	430人		

●問い合わせ 市国保年金課 保健事業係 ☎22-2213

4月・5月の介護予防教室

日	曜日	時 間	場 所	地区	内 容
9	水	13:30~14:30	中枝老人憩の家	美 郷	健 康 チ エ ッ ク 口腔(こうくう)ケア 介 護 予 防 体 操 栄 養 の お 話 口 腔 ケ ア 口 腔 ケ ア 介 護 予 防 体 操 栄 養 の お 話 介 護 予 防 体 操 介 護 予 防 体 操 介 護 予 防 体 操 口 腔 ケ ア 介 護 予 防 体 操 介 護 予 防 体 操 介 護 予 防 体 操 楽 しい 脳 体 操 栄 養 の お 話
14	月	9:30~10:30	森藤集会所	鴨 島	
		13:30~14:30	敷地老人憩の家	鴨 島	
		13:30~14:30	立石公会堂	川 島	
15	火	13:30~14:30	湯立会館	山 川	
16	水	9:30~10:30	川島公民館朝日ヶ丘分館	川 島	
17	木	9:30~10:30	こだま会館	川 島	
18	金	13:30~14:30	飯尾会館	鴨 島	
21	月	9:30~10:30	山瀬地区公民館	山 川	
22	火	9:30~10:30	三山老人憩の家	美 郷	
		9:30~10:30	喜来老人憩の家	鴨 島	
23	水	13:30~14:30	知恵島地区公民館	鴨 島	
24	木	9:30~10:30	東児島老人憩の家	川 島	
25	金	9:30~10:30	鍛冶屋敷公会堂	川 島	
		13:30~14:30	上谷集落センター	美 郷	
28	月	9:30~10:30	城戸下浦高開集落センター	美 郷	

日	曜日	時 間	場 所	地区	内 容
1	木	9:30~10:30	忌部農業構造改善センター	山 川	健 康 チ エ ッ ク 介 護 予 防 体 操 介 護 予 防 体 操 口 腔 ケ ア 楽 しい 脳 体 操 介 護 予 防 体 操 介 護 予 防 体 操 介 護 予 防 体 操 楽 しい 脳 体 操 介 護 予 防 体 操 介 護 予 防 体 操
2	金	9:30~10:30	川島公民館岡山分館	川 島	
7	水	9:30~10:30	東部集落センター	美 郷	
8	木	10:00~11:00	川島公民館城山分館	川 島	
9	金	9:30~10:30	三ツ島西公会堂	川 島	
12	月	9:30~10:30	南町集会所	山 川	
		13:30~14:30	飯尾敷地コミュニティセンター	鴨 島	
13	火	9:30~10:30	川島老人福祉センター	川 島	
14	水	9:30~10:30	川島公民館久保田分館	川 島	

※健康手帳をご持参ください。

※資料がある場合があります。眼鏡が必要な方はご持参ください。

※健康チェックの受付時間は、基本的に開始時刻から30分間です。

●問い合わせ 市介護保険課 介護予防係 ☎22-2265

夜間・休日在宅当番医表

4月・5月

- ☆平日/17時~23時 ☆休日/8時~23時 ☆○印は、休日診療日
- ☆吉野川市ホームページにも「夜間・休日当番医」の案内があります。
- ☆日本中央テレビ、ケーブルネットおえの2チャンネルでも放送しています。
- ☆変更になる場合がありますので、当番医または徳島中央広域連合(☎26-1190)で必ずご確認のうえ受診してください。
- ☆問い合わせ/市健康推進課 ☎22-2268

4月	5月	医 院 名	電話番号	4月	5月	医 院 名	電話番号	4月	5月	医 院 名	電話番号
9	16	大内整形外科	24-3058	25		さくら診療所	42-5520		(11)	矢田医院	25-2006
10	20	杏和医院	22-0333	26		かなめ小児科内科クリニック	26-0310		12	鈴木内科(喜来)	24-3413
11	21	高橋皮膚科クリニック	24-5122	(27)		古本内科クリニック	24-7377		13	岸整形外科	25-3133
12	19	井内内科	24-3070	28		あおぞら内科	22-1311		15	富本医院	42-3123
(13)		糸田川眼科	24-2531	(29)		美摩病院	24-2957		(18)	木村内科胃腸科	24-6413
14	17	工藤内科医院	42-3113	30		糸田川クリニック	24-7555		(25)	谷医院	42-2353
15	22	中西内科クリニック	42-6755		1	梶本胃腸科内科	24-2413	小児救急医療体制 ●徳島市夜間休日急病診療所(☎088-622-3576) ●県立中央病院(☎088-631-7151) (月~土) 8時30分~19時30分 最寄りの医療機関 19時30分~22時30分 徳島市夜間休日急病診療所 22時30分~翌8時30分 県立中央病院 (日・祝日) 9時00分~17時00分 徳島市夜間休日急病診療所 18時00分~22時30分 徳島市夜間休日急病診療所 22時30分~翌8時30分 県立中央病院 ●麻植協同病院(☎24-2101) 診療日 第2・4週の日曜日 診療時間 9時~17時(直接問い合わせてください)			
16	27	石原内科循環器科	24-2536		2	知恵島皮膚科診療所	36-9012				
17	24	いぬい産科婦人科クリニック	22-1230	(3)		渡辺医院	24-7177				
18	26	リバーサイドクリニック岡田	24-8884	(4)		四宮医院	25-2016				
19	29	鴨島耳鼻咽喉科	24-8070	(5)		松永医院	42-2110				
(20)	14	石原小児科	24-2388	(6)		杉山医院	25-2802				
21	28	グリーン耳鼻咽喉科	24-2488	7		和田耳鼻咽喉科	24-2566				
22	23	森住内科医院	22-3010	8		鴨島病院	24-6565				
23	30	山下耳鼻咽喉科クリニック	42-7533	9		鈴木内科(敷地)	24-5880				
24	31	麻名内外科クリニック	26-0020	10		阿部整形外科	24-4880				

地震の心得10カ条

第9条 避難は徒歩で、持ち物は最小限に



図書だより

山川図書館 ☎42-5222

◆開館時間

午前10時～午後6時

◆4月、5月の休館日

月曜日、祝日、振替休日（5月6日(火)）、月末図書整理日（4月30日(水)、5月30日(金)）

◆おはなし会

4月12日(土)、5月10日(土)午後1時30分から（約30分間）

◆子ども映画会

4月19日(土)「きょうのわんこ」、5月17日(土)「ダンボ」、5月31日(土)「チャリイとくぐまのミモ」
（午後2時から約1時間）

川島図書館 ☎25-3141

◆開館時間

午前10時～午後6時

◆4月、5月の休館日

水曜日、祝日、月末図書整理日（4月28日(月)、5月30日(金)）

鴨島図書室（鴨島公民館内）

☎24-5111

◆開室時間

午前10時～午後6時

◆4月の休室日火曜日、祝日

◆ボランティアグループ「よみっこ★かくも」による絵本のよみきかせの会

毎月第2土曜日午前10時30分から／鴨島公民館2階和室／絵本のよみきかせ、紙芝居、エプロンシアターなど

◆新刊情報

【一般書】

「漂えど沈まず」 白川道 著

「爛」 瀬戸内寂聴 著

「トラップ」 相場英雄 著

「穴」 小山田浩子 著

「恋歌」 朝井まかて 著

「殺意の構図」 深木章子 著

「特命指揮官」 梶永正史 著

【児童書】

「あしってエライ！」

中川ひろたか 著

「忍たま乱太郎58」

尼子騷兵衛 著

「おめでどうのおふろやさん」

とよたかずひこ 著

美郷図書室

（ふるさとセンター内）

☎43-2811

◆開室時間

午前9時～午後5時（正午～午後1時まで閉室します）

◆4月、5月の休室日木曜日

●山川図書館の県立図書館協力車巡回日／毎週金曜日

青少年育成補導

雑草

鴨島東中学校 森西 彩香

そこに生える草たちは
何度踏まれても 何度刈られても
ぐんぐんと成長し
また生えてくる

そこに生える草たちは
花みたくにきれいではないけれど
根さえあれば
また生えてくる

だから私も草たちみたいに
あきらめない気持ち
努力する気持ちをもって

これからは
生活していきたい

「ぶんげい麻植第8号」より

児童・生徒のみなさんへ

入学・進級おめでとうございます。新しい学校・新しい教室での生活が始まり、希望と目標を胸に頑張るぞ！という意気込みで新学期を迎えられたことと思います。努力を積み重ねることを惜しまず、何事にもチャレンジして、充

実した一年を過ごしてほしいと思います。

登下校の交通安全

新学期が始まって間もないこの時期は、生活面での環境もかわり、交通事故が多くなる時期でもあります。次の点に注意しましょう。

- 歩行者は右側を一列で歩く
- ふざけたり走ったりしない
- 飛び出しをしない
- 自転車は左側走行をする
- 必ずヘルメットを着用する
- 並進・二人乗りをしない
- 交通ルールを守り、事故にあわないようにしましょう。

不審電話・不審者にご用心

新学期は、いろいろな情報を聞き出そうとする、不審電話がかかってくる場合があります。不審に感じた時は「知りません」「わかりません」と言って電話を切るようにしてください。

またこの時期は、不審者も多発しやすいので「いかのおすし（行かない、乗らない、大声で叫ぶ、すぐ逃げる、知らせる）」で自分を守るよう心掛けてください。

お願い

不審な電話がかかってきた

り、不審者にあたりした時は、補導センターや学校・警察へ連絡するようにしてください。

連絡先・問い合わせ

市青少年育成補導センター

☎25-6620

FAX25-6621

ホームページアドレス

<http://www.tcu.or.jp/>

ikuseicenter/

編集後記

3月2日、美郷で開催された「梅の花見ウォーク」の取材に行ってきました。到着すると、会場となった美郷ふれあい公園には、すでにたくさんの方が来ていました。会場の様子もカメラに収めつつ、梅の花も撮ろうと探してみると・・・ありました！濃い桃色をした花が、梅の木いっぱい！！春が来ていることを実感しながら、遠くから、また、近づいてと夢中でシャッターを切りました。今後、気温の上昇とともに、いろいろな草木が色を付けていきます。これからも、ファインダーを通して確かな季節の移り変わりを感じていきたいです。

（編）

慶事法事・御六日のお膳

おすすめコース ◆4,320円◆5,400円◆6,480円◆
 飲み放題コースもあります。
 ●付出し ●油物 ●お造り ●焼物 ●酢の物 ●寿司 ●汁物 ●フルーツ ●茶碗蒸し

2階「イス席」、3階「たたみ席」をご用意!
エレベーター設置。バリアフリーだから楽々!!

■デリバリーサービス ■血鉢 ■寿し ■懐石料理

10名様より 無料送迎 バスあり

名代 寿辰 別館

鴨島町中央通り ☎(0883)24-3433

まつしまくみ発
地域を元気にしよう! プロジェクト



サンスマイル

free cafe & gallery

TEL 0883-22-1802

〒麻植塚駅前 OPEN

土地・建物のトータルプランナー

株式会社 松島組

●ホームページもご覧ください!
松島組 で 検索

鴨島町 JR麻植塚駅前 TEL 0883-24-1233

毎月22日は
フジの日

月始めの
ビッグチャンス
いちにさい **1・2祭**

全館 **5倍**
200円(税別)につき
1ポイントプレゼント!!
※一部商品・一部部門を
除きます。

毎月15日・16日・17日
**シニアパスポート
フジ感謝デー**
65歳以上の方がお得!!

シニアパスポートご提示で
お買上げ **5%割引!**
金額より **1割** 以上 ※一部商品は除きます。

食品館恒例 **夕暮れ市** 毎週午後4時~開催

新鮮から加工食品、日用品雑貨まで
暮らし応援価格にて大奉仕!

テナント商品券**500円**が
毎週**50名**様に当たる
フジグラン石井テナント会

火曜ラッキー 宝くじ

毎週火曜日 各テナントにて**500円**
お買上げ毎に宝くじ**1枚**プレゼント
(一会計につき10枚を上限とさせていただきます。)



フジグラン石井
フジグラン石井テナント会

名西郡石井町高川原字天神544番地1 ☎098(675)3611
<http://www.the-fuji.com>

歓送迎会 受付中!

お一人様 **5,000円**コースより
+1,000円のスイーツバイキング好評です!
会席料理と2時間30分飲み放題 詳しくは、お問い合わせ または ホームページをご覧ください
10名様以上で無料送迎バス有

端午の節句 & お花見フェア

鯉のぼりパーティオードブル
お花見皿鉢料理
お花見弁当 賜ります

阿波市土成町土成字大法寺8 **ハートプラザ住友** TEL 088-695-3224 年中無休
ハートプラザ住友 検索

最高級石材
今年も大集合 2014 STONE FAIR

ストーンフェア

第19回 石の博覧会

4/27(日) ~ 5/6(火) 休

他にもたくさん!
会場にてクイズ開催!

会場に来て アンケートに答えて 素敵な商品ゲットしよう!

会場 藍場浜公園 ●時間 10:00~18:00

お値打ち品が盛りだくさん!

楽しいイベントもいっぱい!

会場案内図

TEL 0883-36-1115
営業時間 10:00~17:30 定休日 水曜日
<http://www.b-mori.co.jp>

(有)クリーンエンゼル

各種ごみの処理いたします!!

○粗大ごみ取り扱い ○故人遺品整理・片付け
○生活ごみ ○引越ごみ ○事業所ごみ 等々

ご一報ください。お見積り無料です。
TEL:0883-25-3636 FAX:0883-25-5175
吉野川市川島町山田字芝生39番地6

相談できる! 納得できる!

生命保険の相談

保険のプロが中立的な立場で加入中の保障内容の説明や見直しの仕方まで丁寧にアドバイスしてくれます。

保険クリニック吉野川店
フリーコール 0800-1234-929

時 月~土=10:00~18:00 (定休日:日、祝日)
場 鴨島町麻植塚384-6 (国道192号線沿い/渡辺医院隣/P完備)