

よしのがわ

vol. 3 | 2004. 12. 8
December

吉野川市誕生記念コンサート



[主な目次]

- ② 市長インタビュー
- ④ 浄化槽の維持管理
- ⑥ 吉野川市誕生記念コンサート
- ⑧ できごと
- ⑩ 吉野川人
- ⑪ 情報広場
- ⑫ 国民年金だより
- ⑬ 図書だより
- ⑭ 文化協会講演会
- ⑮ 高開石積みライトアップ



川真田初代吉野川市長初登庁



11月16日、初代吉野川市長
となった川真田哲哉市長が初



登庁し、市役所玄関口で職員らに迎えられました。職員から贈られた花束を抱え、職員らの拍手に笑顔でこたえていました。

その後、管理職員に対し行

つた訓示式で川真田市長は、地方自治の原点である市民本位の市政運営と合併効果を活かした行財政改革の推進を市長としての基本方針とする考えを示し、「山積している課題を克服していくためには、莫大なエネルギーが必要で



政がスタートしました。なお、川真田市長が打ち出している7つの「吉野川地域創造プラン」は次のとおりです。

- ① 市民の皆さんとの市政運営をめざす
- ② 吉野川中流域の新交流拠点形成をめざす
- ③ 子どもたちの豊かな人間性の形成をめざす
- ④ 健康な暮らしと安全の確保をめざす
- ⑤ 地域経済の基盤強化・活性化をめざす
- ⑥ 基礎的な生活基盤の整備をめざす
- ⑦ 合併の効果を活かす行財政改革の断行

市長のインタビュー



川真田市長に新しいまちづくりに向けての考え方を尋ねました。



問 市長は新市に向けた7つのプランをお持ちのようですが、簡単に説明ください。
まず、市民の皆さんと協働のまちづくりについてお聞かせください。

答 市政のスタートは、やはり市民の皆さんのご意見をお聞きすることから始めるべきだと考えています。

地域審議会の早期立ち上げや市民の皆さんと市長が語り合える場を早く持とうと思っています。また、市の職員にも市民の目線に立った行政サービスを進めようという私の考えを十分に分かってもらえよう周知徹底を図ります。

問 では、吉野川中流域の新たな交流拠点についてお聞かせください。

答 日本を代表する吉野川を冠した市にふさわしい市民参加によるボランティア活動の推進や、美しい自然を活用した民間団体のイベントなどに積極的に協力・支援をしていこうと考えています。

問 子どもたちの豊かな人間性の形成についてお聞かせください。

答 平成18年4月に開校する川島高校併設中学校での中高

一貫教育の効果が十分発揮できるよう県と連携を図っていきます。

また、保育所などでの延長保育や乳児や低年齢児の保育を充実させることにより、多様な子育てニーズに対応していくつもりです。

市民の皆さんから要望の強い、図書館やホールについては、財政状況を勘案しながら計画的に整備を進めようと思っています。

問 健康な暮らしと安全の確保についてお聞かせください。

答 これまで町村にはなかった福祉事務所が吉野川市に設置されました。健康に関する業務や生活保護などの業務が行われますが、吉野川市の実情に即した体制整備を行っていきます。

また、各種検診や健康相談休日、夜間における救急医療体制など、地域に密着した体制の充実が図れるよう、地域の保健・医療機関との連携を積極的に働きかけるつもりです。

今世紀中には発生するとい

われている南海大地震や、台風や大雨などによる、防災体制の整備を早急に行おうと考えています。

問 地域経済の基盤強化や活性化についてお聞かせください。

答 吉野川市が自立した地域として生き残るためには、地域経済の活性化が不可欠です。現状の厳しさにあきらめることなく、農業、林業、工業、商業の振興策を市民の皆さんと共に考えようと思っています。

旧町村が行ってきた阿波踊りや各種イベントについても、より人集めや経済効果が上がるよう検討します。

また、吉野川の名にちなんだ新しいブランドを創作し、全国にPRしたいと思っています。

問 基礎的な生活基盤の整備についてお聞かせください。

答 情報化時代といわれています。市民のだれもがいつでもどこからでも、情報収集で

きる環境作りを進めたいと思っています。

また、合併後の旧町村間の道路網を整備するため、県や国に対して強く要望していきたいと思っています。

快適な住環境として整備するためには、下水道は必要不可欠です。財政に悪影響を及ぼさないよう計画的に整備を進めます。

問 合併の効果を活かす行政改革についてお聞かせください。

答 市では多種多様な事業を行っています。適正な事業評価を行い、似通った事業など統合できるものについては統合し、廃止や民間業者への委託も念頭に置いた検討を進めるつもりです。

また、市長自らがトップに立ち行政改革推進本部を設置する予定です。必要な場合には、国や県あるいは大学関係者など、専門的な知識を持った方に助言を頂きながら、実効性のある行政改革手法が導入できるよう検討します。



お宅の浄化槽は 悲鳴をあげて いませんか？

私たちは、自分の体を、定期健診や健康相談などで、どこが悪くなっていないかチェックしていますよね。

皆さんのお宅に設置されている浄化槽は、一時の休みもなく働き続けています。

浄化槽だけでなく、その中で汚水を処理する微生物も活動を続けています。

しかし、浄化槽や微生物が

保守点検

日常の保守点検が大切です

浄化槽は微生物によって汚水を処理するものですから、その微生物が活発に活動できる環境を常に保つ必要があります。

皆さんのご家庭の状況によって、使用状況が異なりますので、それぞれのご家庭にあった適切な調整作業が必要となります。

この調整作業を「保守点検」といい、処理方式や規模によって実施しなければならぬ回数が規定されています。

正常に働かためには、適切な調整作業を必要としています。浄化槽の維持管理が十分でない、悪臭の発生などによりご近所の皆さんに迷惑をかけた、河川の水質汚濁の原因になったりすることがあります。

お宅の浄化槽が悲鳴をあげる前に正しい点検整備をしてあげてください。

また、保守点検は県知事に登録した業者でなければ行うことができません。

あらかじめ、登録業者かどうか確認して委託契約されることをお勧めします。



保守点検の内容

保守点検を行う際には、技術上の基準が法律で定められ



ていますので、これに従って保守点検が行われます。

具体的には、汚泥の調整、空気量の調整、逆流洗浄、スラムの返送または移送、消毒剤の補給、送風機の点検、放流水質のチェックなどの作業を行います。

清掃

清掃は一年に一回以上行ってください

浄化槽を適正に使用していても、一年間程度経過しますと、浄化槽の中に微生物の死骸や汚泥がたまってきて、浄化槽の働きが衰えてきますので、これらを除去する清掃が必要になります。

清掃の時期は、ご家庭での

使用状況にもよりますが、保守点検を行う専門の業者の判断にお任せください。

この、清掃作業は通常の場合是一年に一回程度は必要です。なお、浄化槽の清掃は、市町村の許可業者でなければ行うことができませんので、あらかじめ、許可業者かどうか確認して委託契約されることをお勧めします。

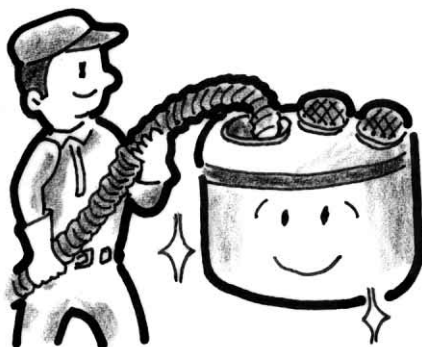

清掃の内容

清掃の際の技術基準は、法律により定められています。

これにより、清掃作業が行われますが、浄化槽の種類によって、清掃方法や内容がこととなります。専門の業者にお任せください。



法定検査

浄化槽の水質検査

浄化槽を設置した場合、その設置者は法律により浄化槽の使用開始後6～8カ月間に一回、またその後毎年一回、浄化槽が適正に設置されているかどうかを、県知事の指定する検査機関で検査を受けなければなりません。
この検査を「法定検査」といいます。

検査の種類

法第7条および第11条による検査	
外観検査	ア、設置状況 イ、設備の稼働状況 ウ、水の流れの状況 エ、使用の状況 オ、悪臭の発生状況 カ、消毒の実施状況 キ、カ・ハ工等の発生状況 *11条検査では、外観検査を一部省略する場合があります。
水質検査	ア、水素イオン濃度指数 イ、溶存酸素量 ウ、透視度 エ、残留塩素濃度 オ、生物化学的酸素要求量 カ、汚泥沈殿率* キ、塩素イオン濃度* (*11条では除く)
書類検査	保存されている保守点検および清掃の記録等を参考とし、設置または維持管理が適正に実施されているかどうかについて検査を実施する。

7条検査

新たに設置された浄化槽については、浄化槽法7条の規定により、その使用開始後6～8カ月の間に水質に関する検査を受けなければなりません。

これは、浄化槽が適正に設置され、通常の機能を発揮するかどうか、実際に使用を開始した後でなければ、確認できないため、正常に働いていないければ、早期にそれを是正することを目的としています。

11条検査

すべての浄化槽について、浄化槽法第11条の規定により、7条検査の受検後、毎年一回定期的に水質に関する検査を受けなければなりません。
これは、浄化槽の保守点検、清掃が適正に行われているか、また浄化槽の機能が正常に維持されているかを確認する目的です。



検査の費用

浄化槽の規模(大きさ)によって下表のように定められています。



規 模	7条検査料	11条検査料
5～10人槽	9,000円	5,000円
11～20人槽	11,000円	7,000円
21～50人槽	11,000円	8,000円
51～500人槽	15,000円	12,000円

*平成11年3月30日付け「徳島県報」により告示

指定検査機関
社団法人 徳島県環境技術センター
事務所所在地
徳島市新蔵町3丁目(徳島保健所内)
☎088(657)1717
検査センター所在地
徳島市津田海岸町2-33
☎088(636)1234
浄化槽に関するお問い合わせは、(社)徳島県環境技術センターまで

浄化槽には届出が必要です。本来は、浄化槽を設置する前に届出をしなければなりません。もしお宅の浄化槽が無届の場合は、鴨島保健所へ届出をしてください。

オーケストラがやってきた!

11月7日、鴨島公民館で市内5中学校の合同合唱団と東京シンフォニー・チェンバー・オーケストラとの合同コンサートが開催され、市内外から集まった約600人の観客を魅了しました。



あべ ゆみ
阿部由実さん(川島中学校3年生)

私たちは、このコンサートのために、全員の心を一つにして、合唱の練習をしてきました。

「いい歌声だったね。」

と、見に来てくださった方々が声をかけてくれるたびに、とても嬉しく感じます。

私たちがこのコンサートで気持ちよく合唱できたのは、陰で支えてくださった方々や、一生懸命指導してくださった方々のおかげだと思います。私たちにとって、このコンサートは、本当に貴重な経験になりました。



あまの あや
天野亜耶さん(美郷中学校3年生)

私は、吉野川市誕生記念コンサートに参加できて本当によかったと思っています。

市内の五つの中学校から集まって、総勢八十名で合唱することもめったにないことですし、その上にプロのオーケストラの方たちと合わせて歌えるなんて、私にとって、これまでにない貴重な経験となりました。

夏休みから練習を続けてきたこともあって本番では、全員で心を合わせることができ、すばらしい市誕生記念になったと思います。



東京シンフォニー・チェンバー



ただゆき
多田有希さん(鴨島第一中学校3年生)

「合唱はみんなの心が一つになってこそ意味がある。」十一月七日、私はこのことを実感しました。各学校で練習を重ね、合同練習を経て、リハーサル、本番へと八十名の気持が一つになっていくのが、歌声を通してわかるのです。有名な楽団との共演に心を踊らせ、ライトや拍手、歓声に興奮しました。そして、何よりも感動したのが、出演者だけでなく、ホールにいる人全員が一つのことに集中している姿でした。本当に幸せな瞬間でした。



ながもと
長元ひかりさん(山川中学校3年生)

私は、吉野川市誕生記念コンサートに出ることができて本当に良かったです。私は、今までにあれほど大勢の人と合唱をしたことがなかったのですが、みんなが一つになって歌うことは、あんなにも楽しくて、すごく気持ちよくなるから歌えることを実感しました。

このコンサートは、私にとって、とてもよい経験になりました。そして、指揮者の飯森範親さん、東京交響楽団のみなさん、私たちを指導してくださった先生方には、心から感謝したいです。



おかだひろゆき
岡田裕行さん(鴨島東中学校3年生)

吉野川市誕生記念コンサートで、東京交響楽団の人たちと、市内五校の合唱部が共演しました。こんな機会は今一つこれからはないと思います。貴重な経験ができてよかったです。

当日、オーケストラと合同練習をしたときは、迫力があって素晴らしいなと思いました。そして、とても美しい音でした。オーケストラと共演できたこともよかったですけれど、なによりみんなと一つになって思いきり歌えたことが、気持ちよかったです。



できごと

第72回四国菊花品評会

11月4日、市役所イベント広場で、四国菊花品評会の審査が行われました。



市内外の菊愛好家のみなさんが丹精込めて育てた立ち菊や懸崖などをはじめたくさんの作品が展示され、見物に訪れた人たちを楽しませました。表彰式は11月19日に市役所で行われました。

入賞者は次のみなさんです。

(敬称略)

農林水産大臣賞(立菊12鉢花壇) 岡本富士子(鴨島)

優勝 岡本富士子(鴨島)



第72回四国菊花品評会表彰式

準優勝 鎌田義幸(鴨島)

優等一席 岡田隆治(鴨島)

優等 新居光雄(鴨島)

徳島県知事賞(総合花壇) 岸田貢(鴨島)

優勝 岸田貢(鴨島)

準優勝 佐尾山勝(山川)

徳島県議会議長賞(盆栽花壇) 近藤利夫(石井町)

優勝 近藤利夫(石井町)

準優勝 伊藤富志男(鴨島)

吉野川市長賞(福助花壇) 新居光雄(鴨島)

優勝 新居光雄(鴨島)

準優勝 石本慧(石井町)

優等一席 福本博(鴨島)

吉野川市議会議長賞(競技花壇) 岡本富士子(鴨島)

優勝 岡本富士子(鴨島)

準優勝 鎌田義幸(鴨島)

優等一席 伊藤富志男(鴨島)

優等 佐尾山勝(山川)

菊人形サミット



第4回菊人形サミット



た、このすばらしい伝統文化を次の世代へ伝えていくために、真剣なまなざしで、他の開催地で行っている新たな取り組みについての報告や、アドバイザーとして参加した、川井ゆう氏(家政学博士)が提案した対応策に耳を傾けていました。

11月4日 吉野川市内のホテルで、菊人形展を開催している全国各地の自治体、商工団体等の関係者が集い、第4回菊人形サミット・第11回国菊人形開催地連絡協議会が開催されました。

会議には、開催地の吉野川市をはじめ大阪府枚方市、福井県武生市、高知県南国市の関係者が参加し、菊人形事業が抱える課題と対応について活発な意見交換が行われました。

関係者からは、菊作りに携わる方の高齢化、後継者不足、入場者数の減少、テーマの再検討などの新たな課題を菊人形の発展につなげていこうと意見が出されました。関係者は、菊人形展を楽しみにしている方のために、ま



吉野川市では、前述のような課題に対し、近年取り組みを進め、菊人形来場者の増加と定着がみられ、後継者についても菊人形師のお手伝いをするなかで育ちつつあります。

はじめての市文化祭



吉野川市文化祭
10月30日から11月1日の3
日間、吉野川市文化祭が行わ
れました。
川島体育館では、写真、絵

画、陶芸、手芸をはじめたく
さんの作品が展示されました。
訪れた方々は、気に入った作
品の前で歩みを止め、熱心に
見入っていました。



また、アメニ
ティセンターで
は、市民演芸大
会が行われ、吟
詠、金管バンド、
カラオケ、民謡、
ジャズなどの多
彩な演芸が披露
され、会場に集
まった観衆を楽
しませました。



人権出前講座



10月26日、吉野川市山川町
の諏訪東・ほたる川団地集會
所で、「人権出前講座」があ
り、芝原生活文化研究所の辻
本一英さんによる「春よこい
箱廻し三番叟・えびす舞に

美郷秋の温泉まつり



思いをのせて」と題した人
権問題講演会・箱廻しが行わ
れ、集まったみなさんは熱心
に聞いていました。



11月7日、ヘルスランド美
郷で美郷秋の温泉まつりが開
催され、市内外から訪れた家
族づれなどたくさんの方に
ぎわいました。
訪れた方たちは、獅子舞や
カラオケ大会を楽しんだほか、
松茸ご飯、焼き椎茸、ゆず味
噌鍋など美郷の秋の食材を使
った料理に舌鼓を打っていま
した。

地域防犯に活躍 吉野川人

「防犯栄誉金章受賞」



こ 松島 日出子 さん
ひ 日出子 さん
ま 松島 日出子 さん

全国地域運動中央大会が10月7日、東京都港区元赤坂の明治記念館で開かれ、松島日出子さん(川島町栗村)が、防犯栄誉金章を受賞されました。

受賞から数日後、松島さんのご自宅でお話を伺いました。防犯栄誉金章受賞おめでとうございます。

ありがとうございます。今回の受賞は、川島町防犯母の会の活動が認められていたものだと思えます。

私が会長をしています、私ひとりだけの力ではなく、会員みんなの活動が認められた結果だと思えます。また、行政の協力があつたことも大きいと思えます。

具体的な活動内容を教えてください。

私たちの会は、昭和58年に川島警察署(10月1日から吉野川警察署)の防犯課長さんから相談を受けて、当時多かつた青少年の非行防止を目的として発足しました。

会の活動は、啓発活動が主なものです。具体的には、文化祭など各種イベントの際に、警察でいただいたものや、私

たちが独自で作成したパンフレットを配布しています。同じように、小学校、中学校にお願いして子どもたちにも渡しています。

パンフレットの内容は、そのときに起こつた事件、たとえば誘拐事件があればその話題などを記事にしています。

10月1日に吉野川市が誕生しましたが、川島町防犯母の会として今後どのように活動していきたいと考えていますか

川島町も合併して吉野川市となりました。これまでは川島町の区域だけで活動してきましたが、できれば市全域に

エリアを広げて活動していきたいと考えています。そのためには、活動に参加していただける方が今以上に必要となります。

現在15人程度の会員で活動していますが、どうしても家庭の用事などで人数が少ないときがあります。都合のつく時間だけでも十分に活動できます。防犯活動に理解を持って参加いただける方は私たちの活動にご協力をお願いします。

最後に、市民の方へメッセージをお願いします

全国において凶悪な事件が多発しています。今まで以上に、地域、家庭、学校との連

携を強化し、子どもの安全確保に努めていきたいと考えています。

市民の皆さまには、自分の子どもだけでなく、地域の子どもたちを自分の子どもと思つて接してほしいと思います。将来を担う子どもたちを大切にすることで地域の防犯にもつながると思いますから…。

松島さんはこのほか、徳島県警せい剤等薬物乱用防止指導員、薬物乱用防止鴨島地区協議会副会長などの要職も務められ多忙な毎日をご過ごされています。お伺いしたご自宅には、厚生労働大臣からの感謝状をはじめ、たくさん賞状が飾られていました。

防犯栄誉金章



警察庁長官と財団法人全国防犯協会連合会会長の連

受賞。徳島県では、松島さんただ一人が受賞。

名で、地域の防犯活動に尽力された人に贈られます。今年度は、全国で105人が金章を受賞。

情報広場

年末年始業務

●一般業務



市役所、川島・山川・美郷庁舎は12月29日(水)から来年1月3日(月)まで閉庁します。戸籍届出(出生・死亡・婚姻など)の受理は閉庁期間中でも日直室で行います。
 なお、12月29日(水)から来年1月3日(月)までは印鑑登録証明書・住民票自動交付機は利用できません。

●ごみ収集業務

年末年始のごみ収集業務は表のとおり行います。
 年末のごみは早めに整理し、決められた日時に決められた場所に出してください。

「ごみ収集業務(川島地区) 鴨島環境センター」
 ☎ 5697

地域	種類	年末収集最終日	年始収集開始日
A地域	もえるごみ	12月27日(月)	1月6日(木)
	ペットボトル	12月28日(火)	1月20日(木)
	資源ごみ	12月1日(水)	1月5日(水)
	その他の不燃物	12月15日(水)	1月19日(水)
B地域	もえるごみ	12月28日(火)	1月4日(火)
	ペットボトル	12月9日(木)	1月27日(木)
	資源ごみ	12月8日(水)	1月12日(水)
	その他の不燃物	12月22日(水)	1月26日(水)

12月23日は祝日ですが、収集いたします。
 「ごみの持ち込みについては、もやせるごみに限り、12月29日(水)に受け付けます。
 年末年始のごみ収集は、右記の表の日程で実施します。」

年末収集最終日

地区	種類	年末収集最終日
川島	燃えるごみ	12月27日(月)
山川山瀬	燃えるごみ	12月28日(火)
山川川田	燃えるごみ	12月27日(月)
山川	粗大ごみ【持ち込み】	12月26日(日)
美郷	燃えるごみ	12月30日(木)

年始収集開始日

地区	種類	年始収集開始日
川島・山川・美郷	燃えるごみ	1月4日(火)
	粗大ごみ【持ち込み】	1月10日(祝)
	缶	1月12日(水)
	段ボール	1月13日(木)
	ペットボトル	1月17日(月)
	新聞紙	1月19日(水)
	雑誌	1月20日(木)
	ピン	1月26日(水)
埋立てごみ	1月27日(木)	

平成17年1月から川島町、山川町、美郷地区は収集日、分別方法が変わりますのでご注意ください。

「ごみ収集業務(川島地区、山川地区、美郷地区) 西環境センター」
 ☎ 5333

募集

市営住宅入居者募集

募集住宅および予定戸数
 西麻植第三団地(鴨島町) 1戸、東須賀第二団地(川島町) 5戸、西山団地(山川町) 1戸、川俣団地(美郷) 1戸、平第二団地(美郷) 1戸、家賃
 収入に応じて決定します。
 申込期間



12月13日(月)～12月24日(金) 申し込みできる方

① 市内に住所または勤務場所がある方で住宅に困っている方
 ② 所得が所定の基準に該当する方
 ③ 同居親族または同居しようとする親族のいる方
 ④ 市税を滞納していない方
 申込方法
 建築住宅課(市役所2階北側)または各支所地域課に備え付けの申込書に必要事項を記入の上、添付書類といっし

よに建築住宅課へお申し込みください。

申込書類
 ① 市営住宅入居申込書② 添付書類 所得証明書(家族で収入のある方全員分必要)、納税証明書
 この他に書類を提出していただく場合もあります。

申請書・お問い合わせ
 市建築住宅課 ☎ 2225

障害者訓練生募集

兵庫県伊丹市にある国立県営兵庫障害者職業能力開発校では、平成17年度訓練生(4月入校)を次の要領で募集します。

募集対象 障害を有する人等で一般の能力開発施設において訓練を受講することが困難な人
 訓練科目
 ・OAシステム科
 ・グラフィックアート科

情報ビジネス科
 訓練期間 1年間
 受付期間 12月13日(月)～平成17年1月20日(木)
 選考日 平成17年2月2日(水)
 その他 寮設備あり
 お問い合わせ

〒664-0845
兵庫県伊丹市東有岡4丁目8
国立県営 兵庫障害者職業能
力開発校

☎072(782)3210
FAX 072(782)7081

あなたも4月から 大学生!

「放送大学」平成17年4月入
学生募集

最近、自ら学んだ知識・技
能を仕事や日常生活に生かそ
うとする人が増えています。
放送大学は、そのような「学
び」を応援しています。

本大学ではテレビまたはラ
ジオで講義を視聴する文部科
学省等所管の正規の大学です。
募集学生 教養学部(全科生
・選科生・科目生)、大学院
(修士選科生・修士科目生)
働きながら、1科目でも、
学べます。
学費が安く、入学試験はあ
りません。
土曜・日曜も学習センター
は利用できます。
入学の機会は年2回(4月、
10月)です。
学部約300、大学院約70
の科目を開設。さまざまな資

格取得、職業上のキャリアア
ップ、子ども理解や心の教育
など、目的に応じた科目を学
べます。

短大、専門学校等卒業者は
学部の3年次編入が可能です。
視聴はCSデジタル放送や
ケーブルテレビで行います。

また、学習センター・美馬町
教育委員会・日和佐町立図書
館でテープの視聴や貸し出し
ができます。

募集期間 平成16年12月15日
(水)～平成17年2月28日(月)
お問い合わせ(資料請求)
放送大学徳島学習センター
☎088(602)0151

生涯学習受講者募集

囲碁の初級講座の受講者を
募集しています。
講座名 小・中・高校生と女
性の囲碁講座
講座内容 囲碁を初歩から指
導します。
開講日時 毎週土曜日、午後
1時から
受講資格 市内在住の小学生、
中学生、高校生と女性
受講料 無料

申し込み・お問い合わせ
川島公民館 ☎22180

住宅用太陽熱高度 利用システム補助 制度応募受付

補助対象者 集熱器の総面積
75㎡までのソーラーシステム
を設置される方。

補助金額 集熱器の総面積に
応じた補助金が受けられます。
補助額の目安 6㎡で約10万
円、75㎡で約125万円

(補助金額はソーラーシステ
ムの型式により差が生じま
す。)

その他 住宅以外の建物に設
置する場合(ただし、公共施
設は除く。)も対象となる場合
がありますので、詳しくはお
問い合わせください。

お問い合わせ
財新エネルギー財団太陽熱利
用部
〒102-8555
東京都千代田区紀尾井町3番
6号 秀和紀尾井町パークビ
ル6F
☎03(5275)9566
ホームページアドレス
(<http://www.nef.or.jp>)

国民年金 だより

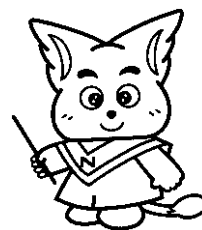

平成17年4月から、年
金制度が変わります。

国民年金保険料の引き上げ

改正前
保険料月額 1万3300円

改正後
平成17年4月から、毎年度月
額280円ずつ引き上げられ
ます。

30歳未満の若年者に対する
納付猶予制度の導入
失業等で低所得の若年者が、
所得の高い世帯主と同居して
いるときには、保険料免除の
対象となりません。そこで、
20歳代の方について、将来負
担できるようにした時点
(ただし10年以内)で保険料
を追納できる仕組みを導入し
ます。

申請免除等の承認期間の変更
「申請免除」と「学生納付
特例」の承認期間の始期は、
申請日の属する月の前月です。

改正前
それ以前にすでに要件を満
たしている場合でも、遅れて
申請した場合は、さかのぼる
ことができませんでした。

改正後
要件に該当すれば、申請に
より直前の始期(申請免除は
7月、学生納付特例は4月)
までさかのぼり免除の期間と
なります。

第3号被保険者の届け出漏
れが救済されます
改正前
過去に第3号被保険者の届
け出漏れがある場合、届け出日
からさかのぼって2年前まで
の期間しか、保険料納付済み期
間に算入されませんでした。

改正後
過去の第3号被保険者未届
け出期間について届け出をす
れば、保険料納付済み期間と
されます。

吉野川市国際交流協会 会員募集

外国の方々とは異文化交流を
楽しんでみませんか？

国際理解講座、クッキング、
交流パーティー、日本語教室
フリーマーケットなど、地域
に根ざしたさまざまな活動を
しています。

入会は随時受け付けています。
ホームページ (<http://www.tcu.or.jp/kamojima/via/jp/>)

年会費
個人会員2000円、学生
会員(18歳以下)1000円、
法人・団体会費5000円

お問い合わせ
市体育文化振興課
会長 瀬尾 4117
24 2762

職業能力開発大学校学生募集

国(厚生労働省所管)雇用・
能力開発機構が設置した2
年または4年間の工科系大学
校で、地域産業界に必要な知
識・技術を有し、技術革新に
対応できる実践的な技術者を
育成します。

募集学科・定員 生産技術

科、電子技術科、住居環境科、
情報技術科(定員は各科とも
20人)

応募資格 高等学校を卒業
した方(平成17年3月卒業見
込みの方を含む)

入試科目 数学、英語
願書受付 平成17年1月18
日(火)~26日(水)

試験日 平成17年2月2日

お問い合わせ
〒763 0093

香川県丸亀市郡家町3202
番地 四国職業能力開発大学
校学務課
0877(24)6255

『はばたき』 絵手紙募集

男女が社会の対等な構成員
として性別にかかわらずなくあ
らゆる分野における活動に参
画し、その個性と能力を十分
に生かすことのできる男女共
同参画社会の実現に向けて、
男女共同参画をテーマとする
絵手紙を募集します。

応募資格 徳島県内にお住
まいの男女。ただし、平成15
年度はばたき絵手紙募集にお
ける最優秀賞、優秀賞の受賞

者は応募できません。

作品規定

・応募部門は次の2部門とな
ります。①家族および家庭生
活における男女共同参画に関
する部門②①以外の男女共同
参画に関する部門

・メッセージは応募する部門
に応じた内容とします。(日
本語に限る)・官製はがき、
または官製はがき大の白い紙
に絵とメッセージを描いたも
の・絵とメッセージは自由に
着色可・縦横は問いません・
自作の未発表作に限ります・
応募点数は各部門に1人1点
までとします。

応募方法 作品はがきの宛
名側に『応募部門①または②』、
『メッセージを送りたい相手
(パートナー、恋人、親、子
供、世の中の女性等)』および
作者の『氏名(フリガナ)、住
所(郵便番号)、電話番号、性
別、年齢、職業(学校名)』を
記入し、はばたきへ郵送また
は持参してください。

募集締切 平成17年1月17
日(月)
お問い合わせ
〒770 0831
徳島市寺島本町西1丁目5番

冬期海外派遣参加者募集



地蔵こつ徳島店8階
徳島県男女共同参画プラザ
『はばたき』絵手紙募集係
088(655)3911

文部科学省所管の財団法人
・国際青少年研修協会では、
青年(18歳以上)対象に参加
者を募集しています。主な活
動内容は、ホームステイ・文
化交流・地域見学・学校訪問
・ボランティア活動等。体験
を通して、お互いの理解や交
友を深め、国際性を養うこと
を目的として実施します。
期間 ①イギリス・カナダ
/平成17年2月13日~26日
②オーストラリア・インドネ
シア/平成17年2月20日~3
月1日③アメリカ/平成17年
2月20日~3月5日④カンボ
ジア/平成17年2月27日~3
月9日
対象者 18歳以上の男女
(高校生不可)

調査

工業統計調査にご協力を

「製造事業所のみなさんへ」

平成16年工業統計調査を12
月31日現在で行います。
調査の実施に当たっては、
本年12月から来年1月に向け
て調査員がお伺いします。
なお、調査票に記入してい
ただいた内容については統計
法に基づき秘密が厳守されま
すので、正確なご記入をお願
いします。

お問い合わせ
市企画政策課 22221

締切 ①オーストラリア・
カナダ・アメリカ・イギリス
・インドネシア/平成17年1
月10日②カンボジア/平成17
年1月17日
お問い合わせ
〒160 0004
東京都新宿区四谷2 11大村
ビル3階
財団法人国際青少年研修協会
03(3359)8421

健康

高齢者の方にインフルエンザ予防接種料を補助

予防接種法に基づき、次の方を対象に、インフルエンザの予防接種料を補助します。
対象者

インフルエンザ予防接種を希望する(本人の意思確認ができる)市民の方で、

① 65歳以上(昭和14年12月25日以前生まれ)の方。ただし、接種日に満65歳に達していること。

② 60歳以上65歳未満の方で、心臓、じん臓もしくは呼吸の機能またはヒト免疫不全ウイルスによる免疫の機能に障害を有する者として厚生労働省令で定める方。

期間

11月1日(月)～12月25日(土)

(この期間以外には、補助の対象となりません)個人負担金 10000円

(予防接種指定医療機関でお支払ください)
予防接種補助対象者で、生活保護世帯の方は、無料となりますので、事前に市健康推進課(川島庁舎)または、鴨島・山川・美郷庁舎の各地域課窓口へ申し込みください。
申し込み

予防接種を希望される方は、表の市内予防接種指定医療機関へ、接種希望日の7日前までに申し込みください。

予診票は各指定医療機関で記入してください。

お問い合わせ 市健康推進課 ☎ 256615

[市内予防接種指定医療機関]

鴨島町

医療機関名	電話番号	医療機関名	電話番号
麻名内科外科クリニック	26 0020	森住内科医院	22 3010
井内内科	24 3070	リバーサイドクリニック岡田	24 8884
石原小児科	24 2388	和田耳鼻咽喉科	24 2566
石原内科循環器科	24 2536	渡辺医院	24 7177
糸田川クリニック	24 7555		
いぬい産科婦人科クリニック	22 1230	川島町	
麻植協同病院	24 2101	医療機関名	電話番号
大内整形外科	24 3062	岡田医院(川島)	25 3566
大久保診療所	24 1703	岸整形外科	25 3133
梶本胃腸科内科	24 2413	四宮医院	25 2016
かなめ小児科内科クリニック	26 0310	島野外科内科	25 3060
鴨島川島クリニック	24 8551	杉山医院	25 2802
鴨島耳鼻咽喉科	24 8070	矢田医院	25 2006
鴨島病院	24 6565		
木村内科胃腸科	24 6413	山川町	
杏和医院	22 0333	医療機関名	電話番号
国立病院機構徳島病院	24 2161	祇園リハビリテーションクリニック	42 6661
後藤田外科	24 2720	工藤内科医院	42 3113
鈴木内科(駅東)	24 3413	さくら診療所	42 5520
鈴木内科(敷地)	24 5880	谷医院	42 2353
タナカ医院	22 1800	富本医院	42 3123
筒井クリニック	24 3300	中西内科クリニック	42 6755
古本胃腸科	24 7377	松永医院	42 2110
美摩病院	24 2957	山下耳鼻咽喉科クリニック	42 7533

栄養相談

（ ） あらかじめ市健康推進課までお電話ください。 ☎ 6615

1月11日(火) 2月8日(火) 10:00~11:00

お問い合わせ/市健康推進課

☎ 6615

12月の健康相談・健康（運動）教室

毎週(月)~(金)〔祝日・年末年始を除く〕 10:00~11:00 鴨島老人福祉センター(鴨島)

日	曜日	時間	場所	地区	内容
10	金	9:30~10:30	こだま会館	川島	健康相談+理学療法士による相談
13	月	10:00~11:00	鴨島南部老人憩の家	鴨島	健康相談+体脂肪率測定
		10:00~11:00	飯尾敷地コミュニティセンター	鴨島	健康相談+体脂肪率測定
		10:00~11:30	山川公民館	山川	健康相談+健康講話
		13:30~15:00	多津美公会堂	鴨島	健康相談+体脂肪率測定
14	火	9:00~9:30	川島公民館学西分館	川島	健康相談
		13:30~14:30	立石公会堂	川島	健康相談+体脂肪率測定
		13:30~15:00	牛島集会所	鴨島	健康相談+体脂肪率測定
15	水	9:00~9:30	ニッ森集会所	川島	健康相談+体脂肪率測定
16	木	9:30~10:30	川島老人福祉センター	川島	健康相談
		10:00~11:00	森山地区公民館	鴨島	健康相談+体脂肪率測定
17	金	9:30~10:30	三ツ島西公会堂	川島	健康相談
		9:30~10:00	鍛冶屋敷公会堂	川島	健康相談
		9:30~10:30	城戸下浦高開集落センター	美郷	健康相談+ミニ講話
		13:30~14:30	中枝老人憩の家	美郷	健康相談+ミニ講話
20	月	9:30~10:30	川島公民館	川島	健康相談
		13:30~14:30	城山老人福祉センター	川島	健康相談
21	火	9:30~10:30	川島公民館山田分館	川島	健康相談
22	水	9:30~10:30	川島公民館敷地分館	川島	健康相談
24	金	9:30~10:30	三山老人憩の家	美郷	健康相談+ミニ講話
		13:30~14:30	東山老人憩の家	美郷	健康相談+ミニ講話
27	月	10:00~11:00	牛島地区公民館	鴨島	健康相談+体脂肪率測定
		13:30~15:00	上浦老人憩の家	鴨島	健康相談+体脂肪率測定

1月の健康相談・健康（運動）教室

毎週(月)~(金)〔祝日・年末年始を除く〕 10:00~11:00 鴨島老人福祉センター(鴨島)

日	曜日	時間	場所	地区	内容
4	火	9:30~10:30	川島公民館神後分館	川島	健康相談
5	水	9:30~10:30	川島公民館本町分館	川島	健康相談
6	木	9:30~10:30	川島公民館久保田分館	川島	健康相談
7	金	9:00~10:00	川島公民館東児島分館	川島	健康相談
11	火	9:00~9:30(受付)	川島公民館学西分館	川島	健康相談
		13:30~14:30	立石公会堂	川島	健康相談
		13:30~14:30	城山老人福祉センター	川島	健康相談
12	水	9:30~10:00(受付)	川島公民館近久分館	川島	健康相談
14	金	9:30~10:30	こだま会館	川島	健康相談
17	月	10:00~11:30	山川公民館	山川	健康相談+健康講話「高血圧を放っておかないで」
18	火	9:30~10:30	川島公民館	川島	健康相談+理学療法士による相談
		10:00~11:00	敷地老人憩の家	鴨島	健康相談+体脂肪率測定
19	水	9:30~10:30	川島老人福祉センター	川島	健康相談
20	木	10:00~11:00	森山地区公民館	鴨島	健康相談+体脂肪率測定
		9:30~10:30	三ツ島西公会堂	川島	健康相談+運動教室
21	金	9:30~10:30	桁山集落センター	美郷	健康相談+ミニ講話「うつ病の早期発見」
		13:30~14:30	中枝老人憩の家	美郷	健康相談+ミニ講話「うつ病の早期発見」
24	月	10:00~11:00	牛島地区公民館	鴨島	健康相談+体脂肪率測定
		13:30~15:00	上浦老人憩の家	鴨島	健康相談+体脂肪率測定
		13:30~14:30	城山老人福祉センター	川島	健康相談
25	火	9:30~10:30	川島公民館山田分館	川島	健康相談+運動教室
26	水	9:30~10:30	川島公民館敷地分館	川島	健康相談
27	木	9:30~10:00(受付)	川島公民館岡山分館	川島	健康相談+運動教室
		9:30~10:00(受付)	鍛冶屋敷公会堂	川島	健康相談
28	金	9:30~10:30	三山老人憩の家	美郷	健康相談+ミニ講話「うつ病の早期発見」
		13:30~14:30	東山老人憩の家	美郷	健康相談+ミニ講話「うつ病の早期発見」

健康体操・歩け歩け教室のお知らせ

健康体操：1月11日(火)・18日(火)・25日(火) / 午後2時~3時 / 山川公民館

歩け歩け教室：1月10日(月)・17日(月)・24日(月)・31日(月) / 午前9時30分~10時30分 / 山川庁舎に集合

図書だより

鴨島図書室(鴨島公民館内)

☎245111

開室時間 午前10時～午後6時(土・日曜日は、正午～午後1時まで閉室します)

休室日 火曜日、祝日、年末年始(12月28日～1月3日)

絵本とお話の会

クリスマス会/12月18日(土)午前10時30分より/鴨島公民館2階視聴覚室/大型紙芝居、絵本の読み聞かせなど/お問い合わせ ☎22273 岡本まで。

新しく入った本

- 『二十四時間』乃南アサ/新潮社
- 『マイライフ 上・下』ビル・クリントン/朝日新聞社
- 『荒蝦夷(あらえみし)』熊谷達也/平凡社
- 『ひたひたと』野沢尚/講談社
- 『リビート』乾くるみ/文藝春秋
- 『サバイバー・ミッション』小笠原慧/文藝春秋
- 『別れの後の静かな午後』

大崎善生/中央論新社
『俯いていたつもりはない』
永井するみ/光文社



『仮面教師』坪井啓明/文芸社



『なつちゃんレシビ』小島奈津子/地球丸

『天涯の蒼』永瀬隼介/実業之日本社

『一心同体』落合信子/アーティストハウス

『赤まんま』慶次郎縁側日記 北原亞以子/新潮社

『ハムスターのハモ』たかおゆうこ/福音館書店

『あらいくとぶたのぶたどころさん』たかやまえいこ/金の星社

『えんぴつのおすもう』かとつまふみ/偕成社

『ニヤンさんなにみてるの?』おくむらくにこ/新風舎
『たまご王子のクレヨン』丸山もも子 他/小学館

川島図書館 ☎253141

開館時間 午前10時～午後6時

12月・1月の休館日 水曜日、祝日、資料整理日(12月28日)、年末年始(12月29日～1月3日)

12月の行事予定

読書クラブ(かえで会例会)

12月9日(木)午後1時30分から4時/図書館2階

新しく入った本

『二十四時間』乃南アサ

『百寺巡礼ガイド版第六巻』五木寛之

『マイライフ 上・下』ビル・クリントン

『老人税』副島隆彦

『幻覚』渡辺淳一

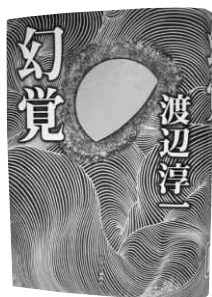

『図説平家物語』

『82歳の日記』メイ・サートン
山川図書館 ☎425222

開館時間 午前10時～午後6時

12月・1月の休館日 月曜日、祝日、月末図書館整理日(12月28日)、年末年始(12月29日～1月3日)

12月・1月の行事予定

おはなし会

12月11日(土)、12月25日(土)、1月8日(土)、1月22日(土)の午後1時30分から(約30分間)

映画会

12月18日(土)、1月15日(土)、1月29日(土)の午後1時30分から(約2時間)

クリスマスおはなし会 12月25日(土)、午後1時30分から

/図書館会議室/パペットマペット、大型絵本「ジルのババのクリスマス」など

美郷図書室(ふるさとセンター内) ☎432811

開室時間 午前9時～午後5時(正午～午後1時まで閉室します)

休室日 木曜日、年末年始(12月28日～1月3日)

台風23号により被災した農林漁業者に対する経営再建資金利子補給について

平成16年10月、台風23号により被災された皆様に対し、心よりお見舞い申し上げます。

本市では、被災されました農林漁業者に対し、金融機関から借り受ける経営再建資金に対する利子補給を次の条件により実施します。貸付対象者 台風23号により相当の被害を受けた農林漁業者

貸付対象物 本市に居住する農林漁業者の施設、機械等
貸付限度額 200万円まで
貸付決定期間 平成17年1月未まで(利子補給は3年まで)

なお、貸付時に金融機関において申請書の提出が必要です。

お問い合わせ
市農業振興課 ☎22228

相談

巡回職業相談

対象者 職業相談希望の方
内容 県内求人情報の提供と職業相談、職業についての知識や就職の心構えについて指導

雇用保険の受付は行いません。

【山川】

(職業的自立支援事業)

とき 1月17日(月)・24日(月)・31日(月)の午前9時30分～11時30分
ところ 八坂会館3階

【川島】

とき 1月12日(水)
午後1時30分～2時30分
ところ こだま会館

お問い合わせ ハローワーク 鴨島 ☎2166

人権相談

ひとりで悩んでいませんか？

人権に関する悩みごとをはじめ、家庭におけるさまざまな問題についても相談に応じます。小さなことでも気軽に

ご相談ください。
相談は無料で、秘密は堅く守られます。



相談日程は、21ページに掲載しています。

相談員(人権擁護委員)

鴨島

河野正満、小林久義、佐野久子、志摩征郎、山崎ひとみ

川島

明石光子、森順子

山川

寒川英子、寒川和代、木村長年、杉本義雄

美郷

伊藤博之、尾崎暢武

お問い合わせ

市人権課

☎2229

催し

脱穀・そば打ち

とき 12月23日(木)、午前9時～午後3時(少雨決行)

ところ 美郷ほたる館

内容 まず脱穀から始め、粉ひきをしてそば打ちです。もちろん自分で打ったおそばをゆつくりと味わいます。ちょっと太い麵の高開そばです。
定員 30人
参加費

高校生以上1000円

小学生と中学生は500円

持参物 弁当・汚れてもかまわない服装

申し込み・お問い合わせ

美郷ほたる館 ☎2888

まちかどコンサート

クリスマスコンサート

とき 12月19日(日)午後1時

ところ JR鴨島駅前中央通り(マミー広場)

出演 女の子3人組ロックバンド「チャットモンキー」、フオーク「デビルズカルテット」ほか。

出演者募集中!

フリーマーケット 正午

出店募集中!(無料)

ホームページ

http://www.tcu.or.jp/kamojin

al/machicon/

連絡先 まちかどコンサート実行委員会 ☎3725・鎌田

劇団クレヨン公演会

子育てサークル「ミニトマトくらぶ」

とき 1月17日(月)

ところ 学島幼稚園

内容 学島校区の未就学児を

対象に、幼稚園児との交流目的に、劇団クレヨンの公演を行います。

参加費 1000円(保険料、おやつ代)

お問い合わせ

学島幼稚園 ☎4018

農業委員会だより

農業委員会委員選挙

人名簿登録申請書の提出を忘れずに!

農業委員会では毎年1月1日現在の耕作面積、家族等の状況を農家の方に申請していただき、農業委員選挙人名簿を作成しています。平成17年(10月)は農業委員の改選の年になります。

12月24日ごろには各農家に調査票を送付いたしますので、ご記入の上、同封の返信用封筒にて送付していただきますようご協力をお願いいたします。

次の①から④までのすべてに該当する方は「選挙人名簿登録申請書」(平成17年1月1日現在)を市農業委員会まで(1月10日必着)提出してください。

①吉野川市内に住所を有する方

②年齢が満20歳以上の方(昭和60年3月31日以前に生まれ

た方)

③1000平方メートル(10

アール・1反3分)以上の農

地につき耕作の業務を営む方

およびその方の同居の親族または配偶者

④耕作従事日数が省令で定める日数以上の方(おおむね60

日以上)

お問い合わせ

市農業委員会 ☎2227

ださい。

なお、要件を満たしており、12月27日現在調査票が送付されていない方は農業委員会より送付いたしますのでお手数ですが次の連絡先までご連絡

ください。

該当者

①吉野川市内に住所を有する方

②年齢が満20歳以上の方(昭和60年3月31日以前に生まれ

た方)

③1000平方メートル(10

アール・1反3分)以上の農

地につき耕作の業務を営む方

およびその方の同居の親族ま

たは配偶者

④耕作従事日数が省令で定め

る日数以上の方(おおむね60

日以上)

お問い合わせ

市農業委員会 ☎2227

青少年健全育成

地域ぐるみで健全育成・安全確保を!

ちかん・変質者の被害にあわないために

- ① 登下校は友だちといっしょに人通りの少ないところはさける。
- ② 知らない人にはついていかない。
- ③ 夜の外出はできるだけさける。

もし、被害にあいそうになったら

- ① 大声で人を呼びましょう。近くの家に逃げ込み、助けを求めましょう。
- ② 犯人の特徴(身長・年齢・服装など)や車のナンバーなどを覚えておきましょう。
- ③ 小さなことでもすぐに学校や育成補導センター・警察に届けましょう。

地域で子どもを守るために五つの約束(子どもに守らせること)

- ① 知らない人にはついていきません。
- ② 知らない人に連れていかれそうになったら「助けて」と大声を出します。
- ③ 戸外では一人で遊びません。
- ④ 友だちが知らない人に連れていかれそうになったら、大声で助けを呼びます。
- ⑤ 遊びに行くときは、どこで誰と遊びに行くのか、いつ帰るのかを家の人に言ってから出かけます。

保護者が注意すること

- ① 「子どもが必ず守ること」の五つの約束をよく言い聞かせる。
 - ② 子どもが遊びに行くときは必ず行き先を確認する。
 - ③ 子ども一人だけでは戸外で遊ばせない。
 - ④ 子どもを連れだ怪しい人を見かけたら「一声」かける。
 - ⑤ 子どもが車などで連れ去られたときは、車のナンバーや色などを覚え、すぐに110番家庭では多くの時間を過ごすのとき、しっかりと我が子と向き合ってください。
- 冬休み中は心身がゆるみがちです。安全で健康な子どもの生活は、親の指導が出発!

連絡先・お問い合わせ
市青少年育成補導センター

☎ 6620
FAX 6621

お知らせ

税務課からのお知らせ

12月は市・県民税(第3期)の納付月です。
納め忘れないようにご注意ください。

納期限 12月27日(月)

国保年金課国保係からのお知らせ

平成16年10月1日吉野川市発足に伴い、国民健康保険高額療養費の支給方法が従来と変わりました。10月に病院等で診療した分は、1月支給となり、原則口座振込での支給となります。

口座振込を希望されない方は、会計課まで取りに来ていただくようになります。支所での支給はいたしませんのでご注意ください。
支払までの流れ
① 該当すると思われる世帯に、

国保年金課国保係から通知書(支給のお知らせ)をお送りします。

- ② 市役所国保年金課国保係または各支所地域課で、国民健康保険高額療養費支給申請書で申請していただきます。申請に必要なものは、領収書、印鑑、振込を希望する世帯主名義の通帳、通知書(支給のお知らせ)です。
- ③ 診療月から3カ月後の原則として27日に指定の口座に振込みします。27日が金融機関の営業日でない場合は、前日もしくは前々日に振込となります。

お問い合わせ
市国保年金課国保係
☎ 22213

暮らしのガイドブックの訂正

54ページの「高齢者のインフルエンザ予防接種について」の対象者①「対象の方には、個人通知をします。」を、個人通知はしていませんので、予防接種を希望される方は市内予防接種指定医療機関へ接種希望日の7日前までに申し込み、接種してください。」に訂正してください。

自動交付機について

吉野川市山川庁舎において自動交付機が平成16年12月から稼働しています。

吉野川市民カードをお持ちで、暗証番号を登録されている方については、吉野川市役所・吉野川市山川庁舎に設置してある自動交付機で、世帯全員の住民票の写しと本人の印鑑証明(印鑑登録をしている方に限る。)をとることができ、利用できる時間(12月29日から1月3日の間は除きます。)は、平日 午前8時30分～午後7時(山川庁舎は午後5時まで)です。

平日以外 午前9時～午後5時まで。
お問い合わせ
市市民生活課 ☎ 22210

最低賃金のお知らせ

徳島県に適用される最低賃金には、県内で働く全ての労働者に適用される「徳島県最低賃金」と、特定の産業に従事する労働者に適用される「産業別最低賃金」があります。それぞれの改正額について

てお知らせします。

徳島県最低賃金【時間額】

612円(効力発生日/平成16年10月1日)

産業別最低賃金【時間額】

紡績・織物業/652円

(効力発生日/平成15年12月21日)

造作材・合板・建築用組立材料製造業/749円(効力発生日/平成16年12月21日)

一般機械器具製造業/761円(効力発生日/平成16年12月21日)

電気機械器具、情報通信機械器具、電子部品・デバイス製造業/713円(効力発生日/平成16年12月21日)

お問い合わせ 徳島労働局賃金室

☎088(652)9165

簡易裁判所の名称変更

11月1日「川島簡易裁判所」から「吉野川簡易裁判所」に名称が変わりました。

お問い合わせ

〒779 3301
吉野川市川島町川島588番地 吉野川簡易裁判所

☎2914

優良運転者表彰



徳島県交通安全協会では、協会の会員を対象に長年にわたり無事故・無違反で、その間交通法規を良く守り、常に安全運転に心がけ、他の運転者の模範となる方の表彰を行います。

表彰は、それぞれ10年以上、15年以上、20年以上、30年以上の無事故・無違反の方とします。該当される方は、平成17年1月31日までに次の事務局まで申し込んでください。

なお、表彰人員は、概ね80人です。多数の場合は事務局で選考させていただきます。

申し込み・お問い合わせ事務局

吉野川警察署内
吉野川市交通安全協会

☎6110

国の教育ローン

入学金や授業料、教科書代、アパートの敷金、家賃など入

学時や在学中に必要な資金を融資する公的の制度として「国民生活金融公庫の『国の教育ローン』」があります。

融資金額
学生・生徒一人あたり200万円以内

融資期間
10年以内(在学期間以内で元金据置が可能)

利率
年1・7%(固定金利 平成16年11月10日現在)

詳しくは、国民生活金融公庫徳島支店

☎088(622)7271

台風被害に伴う所得税の軽減制度のお知らせ



台風23号の災害により被害を受けた納税者の皆様方に、心からお見舞い申し上げます。

災害で住宅・家財等に被害を受けられた方には、所得税

事業系一般廃棄物処理業者について

吉野川市鴨島町内において、事業系の一般廃棄物収集運搬業の許可をしました。(可燃ごみに限る)対象は、事業系一般廃棄物および一般家庭から出る一時多量ごみとします。許可業者については、次のとおりです。

一般廃棄物処理許可業者名簿(吉野川市鴨島町内の収集・運搬)

許可番号	事業者名	住所	電話番号
1	(有)アサナ 前垣義徳	鴨島町山路2245番地2	24 5687
2	新興建設(株) 河野誠司	鴨島町西麻植字新田37番地	24 2701
3	多田孝範	鴨島町牛島1508番地1	24 8878
4	榊富士子	鴨島町上下島125番地	24 7660
5	クリーンエンゼル 岸田青作	鴨島町上下島408番地3	24 1540
6	浜崎幸昭	鴨島町西麻植字絵馬堂17番地2	24 0112
7	吉野川クリーン(有) 猪上 勇	鴨島町森藤265番地4	24 3769
8	野田英治	鴨島町喜来369番地7	24 9747
9	パブリック徳島 栗岡 武	鴨島町牛島997番地2	24 4511
10	乾 直紀	鴨島町鴨島370番地1	24 6611
11	(有)サクセス 石田厚子	鴨島町牛島1572番地19	24 8840

お問い合わせ 鴨島環境センター ☎24 5697

の軽減措置が適用される場合がありますので、最寄りの税務署または税務相談室にお尋ねください。

お問い合わせ

川島税務署 ☎22211

税務相談室(徳島分室)

☎088(625)1933

消費税についてお知らせ

個人で事業をされている方へ
平成15年分の売上げ(課税売上高)が、1000万円を超えた方は、平成17年分からの消費税の申告と納税が必要となります。

注意

①納税義務者となる方は、速やかに『消費税課税事業者届出書』を所轄の税務署へ提出してください。

②平成17年1月から売上や仕入れなどを帳簿に記載し、請求書などとともに保存する必要があります。

・記帳や保存をしていない場合
合には、仕入れなどで支払った消費税額が控除できなくなります。
・記帳されている売上から納税額が計算できる『簡易課

税制度』もあります。

③納税資金を計画的に貯蓄しておけば、納税の際に安心です。

お問い合わせ

川島税務署 ☎22211

税務相談室(徳島分室)

☎088(625)1933

「裁判所をかたる架空請求」が増加

消費者被害防止緊急情報

「架空請求」は、ご家族やご本人に対して、脅し文句で慌てさせてお金を払わすという悪質な手口です。その新たな手口として、実在する裁判所をかたる架空請求が増加しています。もし、身に覚えのない請求が届いた場合は、相手にお金を支払ったり、連絡したりせずに無視してください。また、不安な場合は、次の相談窓口にお問い合わせするなどして、悪質な業者の手口につけられないように、十分注意してください。

相談窓口

徳島県立消費生活センター

☎088(623)0110

徳島県警察総合相談センター

☎088(653)9110

◆被害を受けたら 即110番通報を!

警察官到着まで現場はそのままに。



ここ最近では強盗等の物騒な事件も多発発生するようになりました。

◆もし、ドロボウが車や家の中を物色している現場に遭遇したら……

騒がずに、まず安全を考えましょう。
・最近凶器を携帯している場合があります。まずその場から離れましょう。
・その場から離れることができない場合は、騒がずドロボウの人相着衣などをよく覚えておいて、ドロボウが退散するのを待ちましょう。
ドロボウから離れたらすぐ110番通報を!
ドロボウがまだ現場にいるときは、近所の人等と連携をとり、警察官が到着するまで、犯人を見張り、犯人の逃走方向等を確認してください。



年末年始特別警戒実施中
平成16年12月1日から平成17年1月10日まで

吉野川市防犯協会・吉野川警察署 からのお知らせ

今年もあとわずかとなり、世の中もあわただしくなってきました。

この時期は、年末の支払い等で多額の現金を持ち歩く機会が多いことでしょうし、イベントが多い時期でもあることから、大人に限らず、子どもたちがお年玉等現金を持ち歩く機会も多いことでしょう。

そこで、特に「ひったくり」「車上狙い」等の街頭犯罪や、「空き巣」等の侵入犯罪に注意が必要です。

▼出先では……

金融機関への出入り、帰り道には周りをよく見て、不審者がいないか十分注意する。
車の中に現金や貴重品を置きっぱなしにしない。

カバンやバッグは車道と反対側にしっかり持つ。

できるだけ多額の現金は持ち歩かない。

▼家では……

通帳と印鑑は一緒に置かない。
現金は分散して保管する。
戸締まりを厳重にする。

自動車や原付自転車運転



運転中のケータイ電話・メールは罰則の対象に!

道路交通法が改正
されました。

交通安全

就学・就職などで市外に転出されている方も、出席できませんのでご連絡ください。
連絡先・お問い合わせ
市生涯学習課 ☎4115

開催日 平成17年1月3日(月)
午前10時
市鴨島公民館
該当者 昭和59年4月2日〜昭和60年4月1日に生まれた方
該当者には、12月上旬に案内状を送ります。届かない場合は、ご連絡ください。

成人式のお知らせ

納期限 12月27日(月)

市・県民税 第3期

今月の納税

改正前 5万円以下の罰金
改正後 30万円以下の罰金

飲酒運転の取り締まりを受けた際に警察官による呼気検査を拒否したり、妨害した場合の罰金が大幅に増額されました。



飲酒運転の呼気検査拒否の罰則強化!

点数	1点
反則金	5万円以下の罰金
普通	7000円
二輪	6000円
原付	5000円

中に携帯電話等を手で持つて、通話のために使用したり、液晶画面を注視したりすると、罰則(違反点・反則金)の対象となります。

市民のうごき

住民基本台帳(前月比)	外国人登録(前月比)
計 47,218人 (-5)	335人 (-4)
男 22,472人 (-8)	65人 (+3)
女 24,746人 (+3)	270人 (-7)
世帯数 16,698世帯(+31)	297世帯(+3)
65歳以上人口	
計12,440人	男5,043人 女7,397人

平成16年11月1日現在

人権相談

1月11日(火)	13:00~16:00	川島庁舎会議室
1月20日(木)	13:00~16:00	美郷公民館
行政相談		
1月4日(火)	13:00~16:00	川島公民館
1月13日(木)	9:00~12:00	市役所1階相談室
1月17日(月)	10:00~15:00	山川庁舎会議室

火災	0件
9月累計	13件
救急出動	121件
9月累計	1176件

市内での火災・救急出動
累計は1月からのもの

休日・夜間在宅当番医表

12・1月

- 平日/17時~23時 ●休日/8時~23時
- *23時からは、かかりつけの医療機関か救急病院をご利用ください。
- 印は、休日診療日です。
- 徳島中央テレビ2チャンネルでも放送しています。
- 一部変更になる場合もありますので、受診の際は、医療機関に電話確認の上、ご利用ください。 ●お問い合わせ/市健康推進課 ☎6615

医院名	電話番号	12月	1月	医院名	電話番号	12月	1月	医院名	電話番号	12月	1月
大内整形外科	24-3058	10	18	グリーン耳鼻咽喉科	24-2488	25		谷 医院	42-2353		⑨
工藤内科医院	42-3113	11	19	木村内科胃腸科	24-6413	⑫		阿部整形外科	24-4880		⑩
鴨島病院	24-6565	⑫		森住内科医院	22-3010	27		石原小児科	24-2388		11
井内内科	24-3070	13	20	山下耳鼻咽喉科クリニック	42-7533	28		大久保診療所	24-1703		12
高橋皮膚科クリニック	24-5122	14	21	麻名内外科クリニック	26-0020	29		糸田川眼科	24-2531		13
島野外科内科	25-3060	15	22	さくら診療所	42-5520	30		古本胃腸科	24-7377		⑭
杏和医院	22-0333	16	24	美摩病院	24-2957	31		後藤田外科	24-2720		15
中西内科クリニック	42-6755	17	25	筒井クリニック	24-3300		①	岸整形外科	25-3133		⑮
タナカ医院	22-1800	18	26	鈴木内科(敷地)	24-5880		②	渡辺医院	24-7177		17
矢田医院	25-2006	⑰		鈴木内科(駅東)	24-3413		③	四宮医院	25-2016		⑲
鴨島耳鼻咽喉科	24-8070	20	27	かなめ小児科内科クリニック	26-0310		4	富本医院	42-3123		⑳
いぬい産科婦人科クリニック	22-1230	21	28	岡田医院(川島)	25-3566		5	【小児救急医療体制】日曜日の9時~18時、小児科専門医が診てくれます。 麻植協同病院 ☎24-2101 阿波病院(第1・3・5週だけ) ☎36-5151			
リバーサイドクリニック岡田	24-8884	22	29	糸田川クリニック	24-7555		6				
松永医院	42-2110	⑳		梶本胃腸科内科	24-2413		7				
石原内科循環器科	24-2536	24	31	和田耳鼻咽喉科	24-2566		8				

鴨島町文化協会・講演会

とき / 1月30日(日) 開場 午後1時30分
開演 午後2時
ところ / 鴨島公民館ホール

講師 / アグネス・チャン



演題 / 「みんな未来に生きるひと」

入場料 前売り500円
(当日600円)

講師プロフィール

香港生まれ。1972年に
来日し歌手デビュー。上智大
学を経て、カナダトロント大
学留学。米国スタンフォード
大学博士課程修了。1985
年からインドシナ難民救済コ
ンサート、ローマ世界平和シ
ンポジウムなどの平和活動も

開始。長男を伴ったの仕事が
きっかけの「アグネス論争」
は、男女雇用機会均等法や育
児休業制度実現の原動力にな
る。1998年、日本ユニセ
フ協会大使。「みんな地球に
生きる人」他著書多数

お問い合わせ・チケットの販
売
市教育委員会 ☎4117
市文化研修センター
☎20015

高開石積みライトアップのお知らせ

文化庁の『文化的景観』重
要地域にも選定されている高
開地区において『世代を超え
て』をテーマに第4回高開石
積みライトアップが開催され
ます。
とき 平成16年12月18日(土)、
19日(日)午後5時〜午後9時ま
で。
ところ 美郷字大神
会場には駐車スペースがあ
りませんので、車は美郷ほた
る館の駐車場をご利用くださ
い。ほたる館から会場までは
送迎車(無料)が運行してい
ます。送迎車運行時間 午
後5時から、最終午後8時3
分ほたる館出発
お問い合わせ
美郷ほたる館 ☎2888

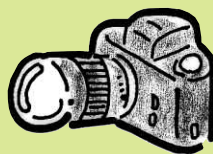

石積みライトアップ 写真コンテストの お知らせ

石積みライトアップ
に伴いこれを題材とし
た写真を募集します。
作品規定
B4サイズの写真
(A4サイズも可) /
作品提出は1人1点、
今年度に撮影した未発
表の作品 / 作品の裏に
撮影者の郵便番号・住
所・氏名・電話番号・
メールアドレスを記入
するか書いた紙を貼り
付けてください。 / 全
作品は美郷ほたる館で
平成17年8月末日まで
展示。展示終了後の作
品は郵送では返却いた
しません。ほたる館に
取りに来ていただくか、
作品提出の際に返送用
の封筒を同封してくだ
さい。返送用の封筒に
は郵便番号・住所・氏
名を記入し切手を貼っ
てください。
提出先
美郷ほたる館
募集締切
平成17年1月16日(日)
午後5時まで。
お問い合わせ
美郷ほたる館
☎2888

