

よしのかわ

vol. 9 | 2005. 6. 8
June

いきいき すくすく のびのび



[主なもくじ]

- ② 動物と楽しく暮らそう
- ⑤ できごと
- ⑧ 情報広場
- ⑨ 国民年金だより
- ⑯ 図書だより
- ⑱ 吉野川市健康フェア



 **吉野川市**
YOSHINO-GAWA

発行/吉野川市 編集/企画財政部企画政策課
〒776-8611徳島県吉野川市鴨島町鴨島115-1
●TEL.0883-22-2221 ●FAX.0883-22-2246
●URL <http://www.city.yoshinogawa.lg.jp/>
●E-mail mail@city.yoshinogawa.lg.jp

~動物と 楽しく 暮らそう~



動物を飼うことはすばらしいことです。動物たちとともに暮らし、ふれあうことで心の豊かさや潤い、やすらぎを得ることができます。命の大切さ、尊さを感じることもできます。

しかし動物を飼うことは、同時に飼い主としての責任が伴います。無責任な飼い方は、周囲に迷惑になるだけでなく、動物たちも不幸にしてしまいます。

世の中の人すべてが動物好きになわけではないありません。好きな人にとつては、なんでもないとすることが、苦手な人にとつては、大きな事件と考えられてしまいます。動物を飼うときには、万が一あなたの犬や猫が他人に迷惑をかけたとき、責任をとるといふ自覚を持たなければなりません。飼い主すべての方が正しい飼い方をして、動物を飼うことに対する周囲の理解と協力を深め、動物とともに楽しく暮らせる社会を目指しましょう。

犬を飼う方へお願い

犬を登録し、毎年狂犬病予防注射を受けましょう

- 生後91日以上の子犬は、必ず登録と年1回の狂犬病予防注射を受けなければなりません。
- 犬を飼いはじめから30日以内に環境衛生課(市役所2階)で登録を申請してください。
- 最近、迷い犬が増えています。そのため、犬の鑑札と注射済票は必ず犬につけてください。

犬の放し飼いはしない

- 犬にかみつかれた事件のほとんどが、放し飼いにされた飼い犬によるものです。
- 他人の庭や畑を荒らしたり、野良犬を集める原因になります。
- 子犬のときからつないで飼う癖を付け、毎日十分な引き綱運動をさせましょう。
- 犬の放し飼いは、県条例で罰せられます。必ずつないで飼いましょう。

他人の迷惑にならないように愛情と責任を持って飼いましょ

- 犬の習性を理解し、他人の迷惑にならないように飼いましょ。
- 犬を捨てないで、最後まで責任を持って飼いましょ。
- 道路・公園は、みんなのものです。ふんの後始末を必ずしましょ。
- 不幸な犬を増やさないためにも繁殖制限に努めましょ。



「ごんじ」ですか？ 『吉野川市飼い犬等のふん害の防止に関する条例』

この条例は、合併前の山川町で制定していた条例を合併に伴い吉野川市としても制定したもので、犬や猫の飼い主のマナーの向上を図り、住民の良好な生活環境の維持と環境美化を促進することを目的としています。

飼い主の責務として、飼い犬や猫を、公共の場所等で移動させるときは、ふんを処理

するための用具を携帯すること、ふんにより公共の場所等を汚したときは、そのふんを持ち帰ることを定めています。(公共の場所等とは、道路、河川、公園、学校その他の公共の場所または他人の土地、建物などのことをいいます。)

道路や公園は 犬のトイレではありません



最近、犬や猫のふん害による苦情が多数寄せられています。

『田や畑だからふんは肥料になるしいじやないか』『河川だからいいだろう』などの意見は、大きな間違いです。



考えてみてください。自分の家の敷地内に犬や猫のふんがあつたらどのような気持ちになりますか？ いい気分ではないと思います。田や畑であつても他人の土地であれば、同じことです。『肥料になるから』というのはいい訳です。なにより、生のふんは植物には有害です。

条例により、ふんを持ち帰つていない飼い主の方には、持ち帰るように勧告し、さらに命令をすることがあります。勧告に応じないときは、飼い主の方の名前などを公表することもあります。

歩させるときは、必ずふんを処理するためのポリ袋やスコップを携帯し、ふんで他人の土地などを汚したときは、必ず持ち帰ってください。

散歩は、犬のトイレのためにするものではありません。散歩前に自宅の庭などでふんをすませるようにしつづけると、公園などでのふん処理が楽になります。

飼い主のみなさんが、ちょっとだけマナーを守るだけで、まちが犬や猫にとって優しいまちに変わり、犬や猫が飼い主の家族だけでなく、ご近所のみなさんから愛され、かわいがられるようになります。

マナーを守って、犬や猫と楽しく暮らせる吉野川市を目指しましょう。



「ごんじですか？」 動物から人に感染する病気」

動物から人に感染する感染症を『動物由来感染症』といいます。

この感染症には、人も動物も重症になるもの、動物は無症状で人が重症になるもの、その逆で人は軽症でも動物は重症になる病気など病原体によってさまざまです。

動物由来感染症の種類【犬、猫、キツネなどが感染源となるもの】

狂犬病

(感染経路)

感染した犬、猫、キツネなどが感染源となり、すべてのほ乳類がかみつかれたりすることによって感染します。

(症状)

初期はかぜに似たような症状、その後、神経症状(不安感、恐水症、興奮、まひ神経錯乱)が現れ、数日後に呼吸まひで死亡します。致死率はほぼ100パーセントです。

(予防)

万一の発生に備え、飼い犬に必ず年1回、ワクチンによる予防接種を受けさせ犬に免疫力をつけさせましょう。飼い犬は環境衛生課で登録し、犬の現状を常に把握しましょう。

パストレラ症

(感染経路)

犬の75パーセント、猫の97パーセントの口の中、猫のつめの20パーセントに保有がみられます。人がかかる場合の約半数は犬、猫のかみ傷によるものです。

(症状)

通常はかまれたり、引っか

かれた場所が赤くはれたりするだけの軽傷ですが、傷が深い場合は骨髄炎になったりすることもあります。

(予防)

犬、猫に引っかかれたりしないように注意し、傷を受けた場合は、石けんでよく洗いましょう。

犬 猫回虫症

(感染経路)

犬、猫の多くに高率で寄生しています。犬、猫のふん便中に排せつされた回虫卵が食べ物や手を介して経口的に摂取されることにより感染します。

(症状)

幼虫は人の体内を移行し、肺、肝臓、皮膚などで結節をつくりまわす。発熱、せき、肝臓の機能障害を起こします。また、目に移行すれば、視力障害を起こします。

(予防)

特に子どもには注意が必要で、物を食べる前、屋外で遊んだ後には、必ず手を洗いましょう。また、飼い犬、猫については、必ず駆虫をしましょう。

徳島県動物愛護管理センター



「ごんじですか？」 『徳島県動物愛護管理センター』

神山町にある徳島県動物愛護管理センターでは、野犬やつながられていない飼い犬の収容管理、負傷した飼い主のいない犬や猫などの保護収容などの動物管理事業や、犬や猫などのしつけ方教室、飼い主をさがす会などの動物愛護事業を実施しています。

犬のしつけ方教室

(毎月第3日曜日)

犬の飼い主のみなさんに、講習会・実技指導で適正な飼育方法、しつけの必要性、犬の習性を学んでいただきます。
【犬のしつけ方の基本】

●まずは、犬と仲良くしよう

日ごろから言葉をかけ、人の気持ちを読みとれる犬にする。

人の手で自由に扱えるようにする。

同じ言葉で根気よく、一度教えたことは変えないようにする。

目と目を合わせ、犬がいつでも飼い主の目や手に注目するように犬と人の視線上におやつやおもちゃを持っていき、すぐに与えずしばらくこれを

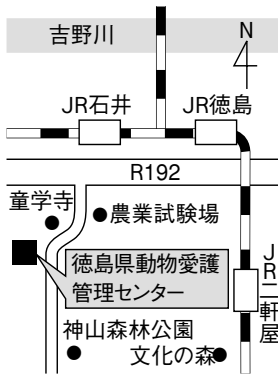

見つめて待つように習慣づけることから始めましょう。

●しかり方・ほめ方

犬をしかる場合に体罰を与えたりしますが、このことを犬が理解するのは、大変難しいようです。体罰を受けている犬は、人の手を恐れビクビクした犬になってしまい、しつけの逆効果となります。

しつけをする場合、犬自身が行ったことに対してそのことが正しいことなだと理解させるためには、ほめることが重要です。

しつけの基本は、良い行動をほめ、悪いことはしかること。すぐその場で行うことが大切です。

●愛犬の善悪の意識

しつけというのは、人と犬とがうまく生活するための人からの一方的な約束ことです。しつけは、決してしかって教えるものではなく、ほめながら教えていくものです。犬にとっては、人がいう「善」、「悪」の判断はつかず、「あれをすればほめてくれる」「これをすればしかられる」とい

う感覚で判断します。

いけないことをしたとしても、そのことをやめれば、やめたことに対してほめてあげることが大切です。できるだけ話しかけ、そのときには必ず犬の目を見て話すことが重要です。

飼い主をさがす会

・講習会

(毎月第2・第4日曜日)

センターに収容した犬・猫の中から、健康で人との共同生活に順応する動物を譲渡しています。譲渡する条件として、犬や猫の正しい飼い方を講習会で学んでいただきます。譲渡を希望される方は、当日印鑑をお持ちください。

また、センターでは年4回程度、希望があれば平日(火曜日から金曜日)も『飼い主をさがす会・講習会』を実施しています。詳しくはセンターまでお問い合わせください。譲渡動物は、センターのホームページでご覧いただけます。

センターマスコット

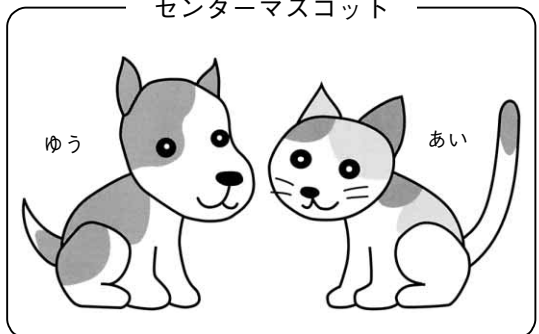

犬や猫の愛護および管理に関する問い合わせは、保健所または動物愛護管理センターにお願ひします。
鴨島保健所環境生活課

☎241114

神山町阿野字長谷333番地
徳島県動物愛護管理センター

☎088(636)6122

FAX 088(636)6123

ホームページ <http://outokushima.net/ago/>

犬の登録・狂犬病の予防接種などの問い合わせは環境衛生課にお願ひします。
市環境衛生課(市役所2階)

☎22230

でじやぶじや

消防庁長官表彰

3月4日、市消防団山川方面団長の上岡敏廣さん(山川町麦原)と同美郷方面副団長の森永節雄さん(美郷字殿河)が、消防団員として最高の名譽である消防庁長官表彰(永年勤続功労章)を受章されました。

上岡さんと森永さんは、地域住民の生命と、財産を守るため30年を超えて消防団員として活躍されていることが認められ表彰されました。



森永節雄さん



上岡敏廣さん

市消防団辞令交付式



4月11日、川島庁舎大会議室で、吉野川市消防団の辞令交付式を行いました。

市消防団の連合団長をはじめ、各方面団長・同副団長、各分団長は次のとおりとなりました。(敬称略)

連合団長 山下智 山川方面団長 上岡敏廣 川島方面団長 横田満男 美郷方面団長 勢登治義 鴨島方面副団長 佐藤吉胤 鴨島方面副団長 松島清 川島方面副団長 相原忠 川島方面副団長

米谷規博 山川方面副団長
川村美幸 山川方面副団長
大坪聖典 美郷方面副団長
森永節雄 美郷方面副団長
猪井誠二 鴨島方面第1分団長
武智優孝 鴨島方面第3分団長 森本修司 鴨島方面第5分団長 近久育雄 鴨島方面第7分団長 佐藤隆宏 鴨島方面第9分団長 多田定男 鴨島方面第10分団長 藤井達也 鴨島方面第11分団長 田村一郎 鴨島方面第12分団長 張丁毅義 鴨島方面第13分団長 林正二 鴨島方面第14分団長 多田進一 鴨島方面第15分団長 兵庫要 鴨島方面第17分団長 笠井純一 鴨島方面第18分団長 瀬尾誠悟 川島方面第1分団長 阿部耕一 川島方面第2分団長 大塚芳一 川島方面第3分団長 平本昌司 川島方面第4分団長 武岡良市 川島方面第5分団長 後藤田宇一 川島方面第6分団長 森本善藏 川島方面第7分団長 新居孝司 川島方面第8分団長 関口賢吉 川島方面第9分団長 福岡正 川島方面第10分団長 那須隆則 川島方面特設分団長 佐坂博史 山

男女共同参画学習会

4月23日、市役所4階401会議室で、市が男女共同参画を推進していく第一歩として、第1回男女共同参画学習会を開催しました。

『広報よしのがわ』7号で呼びかけたところ、8人の方の参加がありました。

初めての試みということもあり、最初に市の今後の方針を説明しました。その後和気あいあいとした雰囲気なかで参加者から多くの意見がだされました。今後、男女共同参画に関心を持つ人が増え、会を開くことに参加者が増えていくよう啓発をすすめていきます。

参加者からの主な意見

●「男女共同参画」という言

川方面第1分団長 南新市
山川方面第2分団長 松田徳二
山川方面第3分団長 石川雅三
山川方面第4分団長 荒瀬充宏
山川方面第5分団長 吉田晴生
山川方面第6分団長 井内政仁
山川方面第7分団長 前田洋治 山

川方面第8分団長 長井壯太
美郷方面第1分団長 猪本光一
美郷方面第2分団長 芝高敏雄
美郷方面第3分団長 新開米男
美郷方面第4分団長 村本和幸
美郷方面第5分団長 和泉保弘
美郷方面第6分団長 住友和芳

● 葉は固いイメージがある。もっと親しみやすくならないか
● 「男女共同参画」という言葉を、市民がもっと理解できるように方策を。
● 市民がそれぞれの意見を言える学習会をこれからも開いてほしい。
● 市主催の男女共同参画講座を開催してほしい。



※17ページに関連記事を掲載しています。

山道コース

空海の道ウォーク

5月15日、第6回四国三郎をまたぐ空海の道(平地コース) 10番札所切幡寺〜11番札所藤井寺經由ひまわり農産市)と第11回最後まで残った空海の道(山道コース) 11番札所藤井寺〜12番札所焼山寺

経由(鍋岩)が開催されました。好天に恵まれた今年のウォークは、県内外から約700人が参加し、1200年前に空海が歩いた自然が現在もそのまま残るへんろ道を、それぞれのペースで歩き、当時の歴史に思いをはせながら、豊かな自然を楽しみました。

徳島市から山道コースに参加した男性は、「この日のために近くの公園でトレーニングを行ってきたが、『へんろころがし』はさすがにきつい」と話していました。へんろころがし…阿波の最大の難所。藤井寺から焼山寺の間のもきついへんろ道。



平地コース



船窪つつじ公園

山川町奥野井の船窪つつじ公園で、国の天然記念物に指定されているオンツツジの花が5月16日から20日にかけて満開となりました。

県内外から多くの観光客が訪れ、色鮮やかな赤い花と新緑を楽しみました。(表紙下段左写真)



4月18日、市役所で、徳島中央広域連合東署に新たに配備されたはしご車の展示訓練が行われました。
訓練には、連合長の川真田市長をはじめ中井第2助役らが参加し、市役所屋上までのはしごを伸ばし高性能のはしご車を体感しました。
これまで東署で使用していたはしご車が老朽化したため、新たに購入したもので、地上

新はしご車を東署に配備



約35メートル(地上11階程度)まで届くはしごを装備しているほか、隊員や救助した方を乗せるバスケットと呼ばれる部分が稼働し、昇降が容易にできる機能を備えている災害対応特殊はしご付き消防自動車です。

5月8日、山川町宮島の蘇鉄本サカエさんが、百歳の誕生日を迎えました。吉野川市や県から祝い状や記念品が贈られました。
蘇鉄本さんは、明治38年生まれで、食事もしっかり食べるなど毎日元気に過ごされています。誕生日には、孫やひ孫らが大勢駆けつけ、長寿をお祝いしました。
吉野川市内の百歳以上の長寿者は14人(男3人、女11人)になりました。



左から川真田市長、蘇鉄本さん、河野徳島県中央福祉事務所次長

百歳の誕生日おめでとございます

情報広場

電話番号をよく確かめ てからかけましょう

吉野川市の課および室等の市内局番は、庁舎ごとに異なっていますが、問い合わせの際、うっかり自分の電話番号と同じ市内局番でかけてしまう間違い電話がよくあるようです。

問い合わせや申し込みをする場合は、電話番号をよく確かめてからおかけください。

〈市内局番〉〈電話番号〉

- ・市役所は..... 22
- ・川島庁舎は... 25
- ・山川庁舎は... 42
- ・美郷庁舎は... 43

お知らせ

7月1日から 転入・転出の届け出 の際に本人確認を 行います

他人が本人になりすまして住民票を異動し、重大な犯罪を引き起こす事件が全国的に増えています。

こうしたことを防ぐために、

吉野川市では7月1日から、転入・転出の届け出の際に本人確認を行うことになりました。これらの届け出の際は、運転免許証やパスポート、身体障害者手帳など、官公署発行の顔写真付き身分証明書をあわせてご持参ください。

なお、代理人による届け出の場合には、来庁される代理人の、官公署発行の顔写真付き身分証明書と委任状をご持参ください。

同じ世帯の方の届け出の場

合には委任状は不要です。

問い合わせ

市市民生活課 ☎222110

次世代育成支援 行動計画を策定

平成15年7月に少子化の流れを変えるために国が制定した「次世代育成支援対策推進法」により、地方公共団体は平成17年度からの10年間に於ける、集中的・計画的な取り組みを促進するための「行動計画」の策定が義務付けられました。

吉野川市でも、平成17年度から平成21年度までの5年間に於ける、子育て支援施策の方向性や具体的な目標を総合的に定めた「吉野川市次世代育成支援行動計画」を策定しました。

策定した計画を実現するためには、市はもとより、市民のみなさんのご理解と主体的な取り組みが必要不可欠です。行動計画は、市ホームページ (<http://www.city.yoshinoga.wal.jp>) に掲載していますので、未来の吉野川市を担う子どもたちのために、ぜひ一度ご覧ください。

問い合わせ

市子育て支援課 ☎256614

児童手当現況届の 提出について



児童手当を受けている方は、毎年6月中旬に「現況届」を提出しなければなりません。受付期間中に提出しないと6月以降の手当が受けられなくなりますので、必ず期間中に手続きしてください。

受付期間 6月1日(水)～30日(木)(土・日を除く)

受付時間 午前9時～午後4時

提出場所 子育て支援課(川島庁舎)または鴨島・山川・美郷の各支所地域課
手続きに必要なもの

● 現況届(各受給者に送付しています)

● 印かん(ゴム印・スタンプ印以外のもの)

● 健康保険被保険者証(会社員などで厚生年金などに加入している方だけ)

● 平成17年度所得課税証明書(平成17年1月2日以降に転入された方だけ)

● 児童と住所が違う方

● 児童が属する世帯全員の住民票の写し

● 申立書(児童と一緒に生活をしているが住民票だけを別にして居る場合)

● 別居監護証明書(児童と一緒に生活をしていないが、養育・監護をしている場合)

問い合わせ

市子育て支援課児童母子福祉係 ☎256614

税務課からお知らせ

6月は市・県民税(第1期)の納付月です。

納め忘れのないようご注意ください。

納期限 6月30日(木)

問い合わせ

市税務課 ☎222115

印鑑登録証を お持ちの方へ

昨年10月1日から、旧4町の印鑑登録証を、「よしのがわ市民カード」に交換しています。

旧4町村の印鑑登録証は、平成18年3月31日までしか使えませんので、市民生活課



(市役所)または川島・山川・美郷の各支所地域課でお早めに交換してください。

交換の際には必ず、旧町村で発行した印鑑登録証をご持参ください。

代理人の場合も同様です。

問い合わせ

市市民生活課 ☎22210

献血に ご協力ください

移動採血車による献血(成分献血:200ml・400ml)を次のとおり実施します。現在、全国的に輸血用血液が不足しているため、みなさんの善意のご協力をお願いします。

・市川島庁舎前 午前9時

正午
・市山川庁舎前 午後1時30分
分 4時30分
成分献血は予約制となっておりますので前日までに電話で申し込みください。

申し込み・問い合わせ

市社会福祉協議会

☎422089

市社会福祉協議会川島支所

☎255522

国民年金だより

学生納付特例まだ間に合います!

学生の方であって、経済的な理由などで保険料を納付できない場合に申請し、認められれば、在学期間中の保険料を後払いにすることができます。受付期間が拡充(平成17年度中に申請すれば4月にさかのぼって認定されます)されましたので、まだ申請できていない方は、学生証もしくは在学証明書・印鑑を持参の上、国保年金課(市役所)または川島・山川・美郷の各支所地域課で申請してください。

若年者納付猶予制度をご利用ください

30歳未満の方であって、経済的な理由などで保険料を納付できない場合に申請し、認められれば保険料を後払いにすることができます。印鑑を持参の上、国保年金課(市役所)または川島・山川・美郷の各支所地域課で申請してください。

申請免除の受付は7月から

平成17年6月まで免除申請ができていた方は、7月以降に申請にお越しください。

離職などによりその時点から免除を希望する場合は、離職票を添付の上、国保年金課(市役所)または川島・山川・美郷の各支所地域課で申請してください。

法定免除もあります

障害年金(1級・2級)や生活保護による生活扶助を受けている場合などは、届け出によって保険料の納付が全額免除されます。該当になった日までさかのぼれますので、まだ申請ができていない方は、年金証書もしくは保護決定通知書を持参の上、国保年金課(市役所)または川島・山川・美郷の各支所地域課で申請してください。

問い合わせ

徳島北社会保険事務所 ☎088 652 2800

市国保年金課国民年金係 ☎22213



川島庁舎の日直廃止

6月をもって川島庁舎の日直業務を廃止します。土曜、日曜、祝日における出生届・婚姻届・死亡届などの戸籍の届け出については、市役所または山川庁舎をご利用ください。

また、問い合わせや連絡についても市役所または山川庁舎の日直担当者へお願いいたします。

問い合わせ

市総務課 ☎22231

電動式生ごみ処理機購入に補助



ごみの減量化を推進するため、市内取扱店で電動式生ごみ処理機を購入する世帯に、3万円を限度として購入価格の2分の1以内を予算の範囲内で補助します。

申請の手順

補助金交付申請
購入する処理機の機種と予定購入先を決め、申請書に必要事項を記入の上、環境衛生課に申請してください。

決定通知を受け取る

「申請書」の審査後、申請者に「決定通知書」と「補助金請求書」を送ります。

処理機を購入し、補助金請求書「決定通知書」を受け取ってから処理機を購入してください。領収書と保証書の写しを添付し、補助金請求書を環境衛生課に提出してください。

補助金の受け取り

補助金は、指定した銀行等の口座に振り込みます。(郵便局不可)

注意事項

処理機種・メーカーは特に指定しませんが、家庭用の微生物分解方式か乾燥方式による生ごみ減量する電気式生ごみ処理機に限定します。

補助は1世帯につき1台限りです。(過去に補助金を受けた世帯は申請できません) 市内在住であることと、家

庭で使用すること。

問い合わせ

市環境衛生課 ☎22230

農地転用には、許可または届け出が必要

農地を農業以外の目的で利用する(農地転用)には、許可または届け出が必要です。

転用許可を得るには、農業委員会に必要関係書類を添付した転用許可申請書を提出する必要があります。

市街化区域内の農地については、転用許可は必要ありませんが、事前に農業委員会まで所定の事項の届け出を行う必要があります。届け出の用紙は農業委員会(市役所2階南側)にあります。

農地転用の手続き

1 回農業委員会で開催される定例会(25日前後開催)で審議した後、県に送付され再度審査の上、許可されることになっていきます。

申請する上での注意

申請締め切りは、毎月10日の午前中までです。(10日が土・日・祝日の場合は翌日ま

たは翌々日)締め切り後に受理したものについては、翌月の審議となりますのでご了承ください。

転用する場合には、事前に農業振興地域整備計画の区域(農用地区域)内かどうか農業振興課農業振興係(市役所2階南側)☎22228)で確認してください。区域内の場合は、農用地の除外申請を行い、許可されてからでないこと転用申請を受理できませんのでご注意ください。

問い合わせ

市農業委員会 ☎22227

募集

いのちの電話ボランティア相談員養成講座受講生募集

「徳島のいのちの電話」では、ボランティア相談員による自殺予防の相談などを行っています。困難や危機にあつて、相談できる人もなく、自殺などのさまざまな精神的危機に追い込まれる人たちが、再び生きる喜びを見出せることを願いつつ、活動しています。

あなたも相談員ボランティアになってみませんか?

いのちの電話ボランティアになるためには、養成講座、研修を受け、認定審査を受けていただく必要があります。

県央コース

会場 希望館生涯学習大学(徳島市昭和町7丁目40-6)
日時 毎週木曜日(祝祭日を除く)、午後7時~9時
開講日 7月7日(木)

県西コース

会場 脇町公民館(美馬市脇町大字脇町347-2)
日時 毎週火曜日(祝祭日を除く)、午後7時~9時
開講日 7月5日(火)

期間 前期6月(24回)、後期6月(24回)

前期に限り、通信講座もあります。

受講料 前期、後期とも3万円

前期通信講座は教材・送料込み3万6千円

申込期間 6月20日(月)まで

申し込み・問い合わせ

社会福祉法人徳島県自殺予防協会
☎088(652)61771
FAX088(623)91441

(メンタルヘルス) 精神保健ポランテ イア養成講座

「心の病」に悩む人たちは、地域の中で憩い、働き、あたりまえに生活できることを望んでいます。

また、ストレス社会といわれる現代、いつだれが心を病むかもしれません。

「心の病」について学んでみたい方、メンタルヘルスボランティアの活動を知りたい方、また活動したい方はぜひご参加ください。

日程・会場

・7月15日(金) 川島庁舎

・8月18日(木) 川島庁舎

・9月21日(水) 飯尾敷地コミ
ユニティセンター

時間はすべて午後1時30分
から午後3時30分まで。

7月15日(金)から9月20日(火)
までの期間に小規模作業所での
交流も行います。

受講料 無料

申込方法 7月8日(金)までに、
電話で申し込みください。

申し込み・問い合わせ

鴨島保健所 ☎24 11114
市健康推進課 ☎25 6615

放送大学10月入学 生募集

生涯学習の時代です。仕事を続けながら、テレビやラジオで大学教育を一科目から学べます。最新の知識を仕事や家庭生活に生かしてください。卒業すれば学士号を取得できます。入試はありません。

募集期間 6月15日(水)～8月31日(水)

募集要項請求・問い合わせ

放送大学徳島学習センター
☎088(602)0151

薬草標本・しおり づくり参加者募集

とき 7月9日(土)午前9時30分～11時30分

ところ 山川公民館大会議室

対象者 市内の小学生

定員 30人(先着順)

講師 真鍋佳音さん

申込期間 6月20日(月)～7月1日(金)(土・日を除く)、午前8時30分～正午・午後1時～午後5時

申込方法 生涯学習課に電話で申し込みください。

申し込み・問い合わせ

生涯学習課 ☎42 4115

青少年育成補導

ランドセル

もう 捨てようよ

中学生になった子供の傷だらけのランドセル捨てないで！子供は頑強に拒む

どうして わけでもあるの？

最近とみに無口になった子供がぼつりぼつりと話し出す

このランドセルは

死んだおじいちゃんが買ってくれたんだ

一緒に買ったカバン屋さんで

一番よいものをぼくに背負わせながら

「一生懸命勉強するんだよ」と言って

あの時のうれしさ 今でも忘れない

知らぬ間に深々としみこんで

ふつふつとこみあげる

命のつながり 家族の絆きずな

これを 愛というのだろうか

『ニューモラル』404号(モラロジー研究所刊)より



すこやかな子を育てるために

お父さん、お母さんが自信を持ってしつけましよう。

いつも明るく、ユーモアの

ある家庭づくりに心がけましよう。

親と子、家族みんなでの会

話を大切にしましよう。

子どもを人間として認め、励まし、自信を持って育てましよう。

子どもに教える親であり、子どもから学ぶ親になるよう心がけましよう。

一人の人間として子どもを信じ、やさしさときびしさを持って接しましよう。

親と子・家族で、ともにすごす時間をつくりましよう。大きな声であいさつのできる子に育てましよう。

親や大人が言っているよりも、してみせるように心がけましよう。

「いのち」の大切さを、小さいときから教えましよう。人はひとりでは生きられないことを、協力し合う体験をとおして、身につかせましよう。

思いやりや感謝の心は、自己中心のくらし方では身につかないことを理解させましよう。

連絡先・問い合わせ

市青少年育成補導センター
☎25 6620 FAX 25 6621

平成17年度就業支援 講習(パソコン講習)

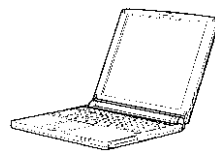

対象者 母子家庭の母および
寡婦など
講習科目 ワードコースの基
礎、初級、中級、上級
講習期間
基礎 8月1日(月)～10日(水)
の月・火・水6日間
初級 8月15日(月)～22日(月)
の月・火・水4日間
中級 8月23日(火)～30日(火)
の月・火・水4日間
上級 8月31日(水)～9月7
日(水)の月・火・水4日間
講習時間は、各級とも午前
10時から午後4時まで
開催場所 徳島県立総合福祉
センター2階徳島県立母子福
祉センター(徳島市中昭和町)
定員 各級とも20人
申込締切 7月22日(金)
受講料 無料(テキストは自
己負担)

問い合わせ

財団法人徳島県母子寡婦福祉
連合会
☎088(654)7418

西川田福祉センター 夏期臨時職員募集

期間 7月21日(木)～8月31日
(水)
勤務時間 午前8時30分～正
午
採用人数 1人
時給 800円
採用条件 山川地区在住の方
申込方法 6月30日(木)までに
地域福祉課に電話で申し込み
ください。

申し込み・問い合わせ

地域福祉課 ☎2111

交通遺児奨学生募集

無利子・最長20年の長期返済
保護者などが交通事故で死
亡、または重い後遺障害のた
め働けないなどの理由で、経済
的に修学が困難な高校生以上
の学生に奨学金を貸与します。
奨学金貸与月額()内は募
集人数
高校生・高等専門学校 2、
3、4万円から選択(400
人)
大学・短期大学 4、5、

6万円から選択(300人)
大学院 5、8、10万円か
ら選択(20人)

専修学校専門課程・各種学
校 4、5、6万円から選択
(150人)

専修学校高等課程 2、3、
4万円から選択(150人)
入学一時金貸与(1年生入
学後希望者に貸与)もありま
す。

問い合わせ

〒102-0093

東京都千代田区平河町2-6

1平河町ビル3階

財団法人交通遺児育英会

☎03(3556)0773

ホームページアドレス

http://www.kotsuji.com

催し

幼稚園児との交流会

子育てサークル「ミニとまと
くらぶ」

とき 6月17日(金)

午前9時～11時

ところ 学島幼稚園

内容 川島町内在住の未就学
児を対象に、幼稚園児との交
流会を行います。

五九郎まつり

五九郎まつりは、大正から昭和にかけて大活躍した鴨島町出身
の喜劇役者曾我廼家五九郎の業績をたたえ、開催されるお祭りです。
鴨島駅前通りを歩行者天国にして、いろいろな催しが行われます。

とき 6月25日(土)午後6時～10時(雨天時は26日(日)に順延)

ところ JR鴨島駅前中央通り

問い合わせ 吉野川市観光協会 ☎242274



参加費 100円(保険料・
おやつ代)

問い合わせ

学島幼稚園 ☎244018

まちづくり勉強会

「フィンランドの芸術教育について」

講師 榎木令子さん(鴨島町 在住のアーティスト)

講師 榎木令子さん(鴨島町
在住のアーティスト)

とき 6月26日(日)午後2時
4時

ところ 文化研修センター
(入場無料)

定員 25人

ホームページ

http://www.tcu.or.jp/kamojim

a/machicon/

連絡先

まちかどコンサート実行委員
会 ☎243725(鎌田)

第1回 全国忌部サミット

阿波忌部が拓く

古と未来との架け橋



吉野川市の前身である麻植郡の名称は、阿波忌部氏が植えた穀や麻に由来するものです。吉野川市山川町忌部山には、「忌部神社」があり、市内全域に阿波忌部氏にまつわる伝承地や史跡が数多く残されています。

阿波忌部氏は、吉野川を出発し、黒潮ルートで房総半島に渡り、関東一円を開拓していきましました。その足跡は伝承によれば、関東以外の伊勢・

讃岐・出雲・石見など全国に及んでいます。

そこで全国各地の忌部氏にゆかりのあるみなさんとともに、阿波忌部氏について歴史的に学び共有の地域資源として交流をとおして観光産業の振興を図ることを目的とする「第1回全国忌部サミット」を開催します。

とき 6月25日(土)～26日(日) ところ

講演会 アメニティセンター 大ホール
交流会・宿泊 ふいご温泉 (山川町久宗)

現地研修 吉野川市内の忌部史跡(アメニティセンター集合)

参加費

講演会・現地研修 無料

交流会 5000円

交流会と宿泊 9000円

申込方法 6月15日(水)までに電話、FAX、eメールで事務局へ申し込みください。

申し込み・問い合わせ

NPO法人元氣やまかわネットワーク内 全国忌部サミット実行委員会事務局
☎ 71111 FAX 426655
e-mail gynei@awagami.jp

100万人のキャン ドルナイト in 吉野川

でんきを消して、スローな夜を



ろつそくのあかりのもと、自然環境と共生する大切さを感じましょう。公園を竹灯籠でライトアップします。参加できない方も各家庭で電気を消し、少しの時間ゆつたり過ごしてみましよう。

とき 6月21日(火)午後7時から午後9時(小雨決行)

ところ 江川・鴨島公園

問い合わせ

社団法人吉野川青年会議所 ☎ 248725

相談

巡回職業相談

対象者 職業相談希望の方
内容 県内求人情報の提供と

職業相談、職業についての知識や就職の心構えについて指導
雇用保険の受け付けは行いません。

【山川】

とき 6月13日(月)・20日(月)・27日(月)、7月4日(月)・11日(月)・25日(月)

午前9時30分～11時30分
ところ 八坂会館

【川島】

とき 6月8日(水)、7月13日(水) 午後1時30分～2時30分
ところ こだま会館

問い合わせ

ハローワーク吉野川 ☎ 242166

そつだ!相談

職場のトラブル

解雇、配置転換、賃金不払いなどの職場のトラブルについて、社会保険労務士が相談をお受けし、適切なアドバイスをいたします。

毎月第2水曜日 午後1時～4時
ところ

そこう徳島店8階徳島県男女共同参画プラザはばたき

このほか県労働委員会では、随時、職場のトラブルについて、相談・あつせんをお受けしています。

問い合わせ

徳島県労働委員会(県庁11階) ☎ 088(621)3234

平成17年度

交通事故巡回相談

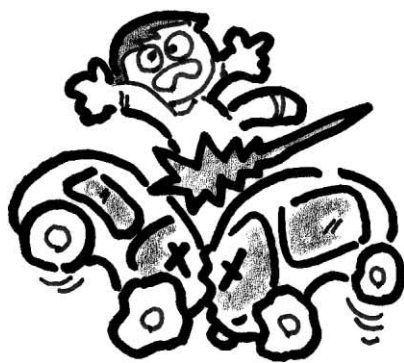

交通事故に関する巡回相談を次のとおり実施します。

とき 6月15日(水)、7月15日(金)

午前10時～午後3時(受け付けは午後2時30分まで)

ところ 脇町合同庁舎(美馬市脇町)

問い合わせ

徳島県環境政策課 ☎ 088(621)2257

話したら、きつとあ
ります。生きの道。

徳島いのちの電話

相談は無料、年中無休(年末年始を除く)。匿名が原則です。秘密は必ず守られます。

☎ 088(623)0444
☎ 0883(52)4440

相談時間 午前9時30分～午前零時
午前9時～午後5時

6月の 健診のご案内

春の健診は、6月末で終了します。この機会に、必ず健診を受けましょう。

平成17年度の年間健診日程は、2月発行の『広報よしのがわ』(第5号)に掲載しています。

医療機関健診(基本・歯科・子宮)

健診項目	受診方法
基本健康診査 (肝炎ウイルス検査)	該当の方に個人通知しています。基本健診受診券(桃色)の裏面の問診票に必要事項を記入し、受診してください。
成人歯科(歯周疾患)検診	該当の方に個人通知しています。歯科検診受診券(白色)の裏面の問診票に必要事項を記入し、受診してください。
子宮がん検診	希望者(20歳以上)は、健康推進課へ申し込みください。受診券をお送りします。

実施期間：6月30日(木)まで
 実施場所：市内指定医療機関(2月発行の『広報よしのがわ』(第5号)または個人通知の案内をご参照ください)
 * 診療時間内に受診してください。
 申込先：市健康推進課成人保健係 ☎256615

総合健診(集団健診)

実施日	実施場所
6月30日(木)	山川公民館
午前の受付 9時～11時	
基本健康診査(肝炎ウイルス検査・前立腺がん検診)胃がん検診、大腸がん検診	
午後の受付 1時～2時	
子宮がん検診、骨粗しょう症検診(手の骨のレントゲン撮影)乳がん(マンモグラフィ併用)・甲状腺検診 乳がん(マンモグラフィ併用)・甲状腺検診は、40歳以上の方で、平成16年度にマンモグラフィ検診を受診していない方が対象です(先着60人まで)。	
申込期限：6月15日(水)まで 申込先：市健康推進課成人保健係 ☎256615 申し込みされた方に個人通知します。	

おわびとご注意 6月15日(水)農村環境改善センター(川島)での総合健診は、中止します。上記の健診をご利用ください。

基本健康診査の受診を 希望される方へ

40歳以上の方にお配りしている基本健診受診券(桃色)は、医療機関健診・集団健診・巡回健診・日帰り健診のどの健診を受診する場合にも必要となりますので、紛失しないよう大切に保管してください。

秋の集団健診(美郷地区)・日帰り健診を受診される方へ

秋の健診は、10月・11月に予定しています。8月発行の『広報よしのがわ』でお知らせします。

総合健診(巡回健診)

実施日	実施場所
6月27日(月)	J A川島支所
受付 午前8時30分～10時30分	
基本健康診査(肝炎ウイルス検査・前立腺がん検診)胃がん検診、大腸がん検診、骨粗しょう症検診(右足かかとの超音波測定) 胃がん検診は1日60人の人数制限があります。	
申込期限：6月13日(月)まで 申込先：J A川島支所 ☎252414 申し込みされた方に個人通知します。	

お知らせ

健診を受けられた方へ

基本健康診査(循環器検診)の結果説明会を開催します。健診結果から生活習慣改善のヒントを見つけてみませんか? お気軽にご利用ください。

実施場所	日時
鴨島公民館	7月1日(金) 午後1時30分～3時
ふるさとセンター(美郷)	7月20日(水) 午後1時30分～3時
山川公民館	7月25日(月) 午後1時30分～3時
◇持参するもの 健診結果表・健康手帳・筆記用具	
問い合わせ：市健康推進課成人保健係 ☎256615	

※問い合わせや申し込みをする際は、電話番号をよく確かめてからおかけください。

栄養相談

（ ）
 あらかじめ市健康推進課までお電話ください。
 (☎ 25 6 6 1 5)

8月9日(火) 10:00~11:00
 7月12日(火) 10:00~11:00

問い合わせ/市健康推進課

☎ 25 6 6 1 5

6・7月の健康相談・健康(運動)教室

毎週(月)~(金)(祝日・年末年始を除く) 10:00~11:00 鴨島老人福祉センター

日	曜日	時間	場所	地区	内容
8	水	9:30~10:00(受付)	川島公民館近久分館	川島	健康相談
9	木	9:30~10:30	中部農業構造改善センター	山川	健康相談
13	月	10:00~11:00	飯尾敷地コミュニティセンター	鴨島	健康相談+体脂肪率測定
		10:00~11:00	鴨島南部老人憩の家	鴨島	健康相談+体脂肪率測定
		10:00~11:30	山川公民館	山川	健康相談
		13:30~14:30	多津美公会堂	鴨島	健康相談+体脂肪率測定
14	火	9:00~9:30(受付)	川島公民館学西分館	川島	健康相談+筋量測定
		10:00~11:00	鴨島老人福祉センター	鴨島	健康相談+理学療法士による相談
		13:30~14:30	牛島集会所	鴨島	健康相談+体脂肪率測定
16	木	9:30~10:30	立石公会堂	川島	健康相談+運動教室
		9:30~10:30	こだま会館	川島	健康相談+伝達講習
		9:30~10:30	中古井広域集落センター	美郷	健康相談+運動教室
17	金	10:00~11:00	森山地区公民館	鴨島	健康相談
		9:30~10:30	三ツ島西公会堂	川島	健康相談+運動教室
		9:30~10:30	桁山集落センター	美郷	健康相談
20	月	13:30~14:30	中枝老人憩の家	美郷	健康相談
		10:00~11:30	牛島地区公民館	鴨島	健康教室+筋量測定
		9:30~10:30	川島公民館	川島	健康相談+筋量測定
21	火	9:30~14:30	西川田福祉センター	山川	健康相談+栄養教室(申し込みが必要です16人まで)
		10:00~11:00	敷地老人憩の家	鴨島	健康相談+体脂肪率測定
22	水	9:30~10:30	川島老人福祉センター	川島	健康相談
23	木	9:00~12:00	西麻植地区公民館	鴨島	健康教室+筋量測定
		9:30~10:30	鍛冶屋敷公会堂	川島	健康相談+伝達講習
		9:30~10:30	上谷集落センター	美郷	健康相談+運動教室
24	金	13:30~14:30	東山老人憩の家	美郷	健康相談
		10:00~11:00	牛島地区公民館	鴨島	健康相談+運動教室
		13:30~14:30	上浦老人憩の家	鴨島	健康相談+体脂肪率測定
27	月	10:00~11:00	知慮島老人憩の家	鴨島	健康相談
		13:30~14:30	城戸下浦高開集落センター	美郷	健康相談+筋量測定
		9:30~10:30	鴨島老人福祉センター	鴨島	健康相談+理学療法士による相談
28	火	10:00~11:00	喜来老人憩の家	鴨島	健康相談+体脂肪率測定
		10:00~11:30	川島公民館山田分館	川島	健康相談
		10:00~11:30	川島公民館敷地分館(旧敷地集会所)	川島	健康相談
29	水	9:30~10:30	川島公民館敷地分館(旧敷地集会所)	川島	健康相談

6月21日(火)の栄養教室参加ご希望の方は、6月14日(火)までに健康推進課へ申し込みください。

日	曜日	時間	場所	地区	内容
1	金	9:30~10:30	東児島老人憩の家(旧東児島公民館)	川島	健康相談+筋量測定
		10:00~11:00	西麻植会館	鴨島	健康相談
		13:30~14:30	三山老人憩の家	美郷	健康相談+運動教室
3	日	10:00~15:30	川島庁舎・川島体育館・鍛冶屋敷公会堂		吉野川市健康フェア(詳細は最終ページに掲載しています。)
4	月	9:30~10:30	川島公民館本町分館	川島	健康相談
		13:30~14:30	城山老人福祉センター	川島	健康相談
5	火	9:30~10:30	川島公民館神後分館	川島	健康相談
		9:30~10:30	山瀬地区公民館	山川	健康相談
6	水	9:00~9:30(受付)	川島公民館二ツ森分館(旧二ツ森集会所)	川島	健康相談
7	木	9:30~10:30	川島公民館久保田分館	川島	健康相談
		10:00~13:00	飯尾敷地コミュニティセンター	鴨島	健康教室+栄養教室
8	金	13:30~14:30	中枝老人憩の家	美郷	健康相談+運動教室
		9:30~13:00	山川公民館	山川	健康相談+栄養教室(申し込みが必要です。24人まで)
11	月	10:00~11:30	鴨島南部老人憩の家	鴨島	健康相談+体脂肪率測定
		13:30~14:30	多津美公会堂	鴨島	健康相談+体脂肪率測定
		9:00~9:30(受付)	川島公民館学西分館	川島	健康相談
12	火	10:00~11:00	鴨島老人福祉センター	鴨島	健康相談+理学療法士による相談
		13:30~14:30	立石公会堂	川島	健康相談
		13:30~14:30	牛島集会所	鴨島	健康相談+体脂肪率測定
13	水	9:30~10:00(受付)	川島公民館近久分館	川島	健康相談+運動教室
14	木	9:30~10:30	中部農業構造改善センター	山川	健康相談
		10:00~11:30	喜来老人憩の家	鴨島	健康教室
15	金	9:30~10:30	三ツ島西公会堂	川島	健康相談
		9:30~10:30	東部集落センター	美郷	健康相談+筋量測定

7月11日(月)の栄養教室参加ご希望の方は、7月4日(月)までに健康推進課へ申し込みください。

健康体操・歩け歩け教室のお知らせ

〈6月〉

健康体操：6月14日(火)・21日(火)・28日(火) / 14:00~15:00 / 山川公民館
 歩け歩け教室：6月13日(月)・20日(月)・27日(月) / 9:30~10:30 / 山川公民館に集合

〈7月〉

健康体操：7月5日(火)・12日(火)・19日(火)・26日(火) / 14:00~15:00 / 山川公民館
 歩け歩け教室：7月4日(月)・11日(月)・18日(月)・25日(月) / 9:30~10:30 / 山川公民館に集合

図書だより

雨のふる日は、
家でゆっくり
読書はいかがですか？



話題の新作

「魂萌え！」 桐野夏生 著



「雨と夢のあとに」 柳美里 著



夫の急死後、たった一人で
世間という荒波にもまれ、漂
流しつづける主婦の姿を描い
た作品。

テレビ朝日系ドラマの原作
現代の家族が抱える不安と揺
らぎを描く、著者初の怪談で
す。

山川図書館

☎(42)5222

◆開館時間

午前10時～午後6時

◆6月・7月の休館日

月曜日、7月19日(火)、月末図

書整理日(6月30日(木)、7月

29日(金))

◆おはなし会

6月11日(土)、7月9日(土)の午

後1時30分から(約30分間)

◆映画会

6月18日(土)、7月2日(土)・16

日(土)・30日(土)の午後1時30分

から(約2時間)

◆図書館つうしん(5月25日

発行) 新着図書案内・行事予

定などを掲載。各館・室で配

布してあります。

美郷図書館(ふるさとセンター内)

☎(43)2811

開室時間 午前9時～午後

5時(正午～午後1時まで閉

室します)

休室日 木曜日

川島図書館 ☎(25)3141

◆開館時間 午前10時～午後

6時

◆6月・7月の休館日 水曜

日、祝日、月末資料整理日(6

月30日(木)、7月29日(金))

◆川島読書クラブ例会

6月9日(木)、7月14日(木)午後

1時30分～3時30分/図書館

2階

新規会員募集中!

読書に興味のある方は、一

鴨島図書館(鴨島公民館内)

☎(24)5111

◆開室時間 午前10時～午後

6時(土・日曜日は正午～午

後1時まで閉室します)

◆休室日 火曜日、祝日

◆絵本とおはなしの会

毎月第2土曜日午前10時30分

から/鴨島公民館2階絵本室

/絵本の読み聞かせ、エプロ

ンシアター、手づくり大型紙

芝居など。

◆新刊情報

『魂萌え!』 桐野夏生 著

『雨と夢のあとに』 柳美里

新刊は、ほかにもたくさん
そろっています。各館・室新
刊コーナーをご利用ください。
読みたい本が見つからなかつ
た場合は、気軽にご相談くだ
さい。本の予約やリクエスト
は各館・室で、いつでも受け
付けています。

山川・川島図書館の県立図
書館協力車巡回日

6月10日(金)・17日(金)・24日(金)、

7月1日(金)・8日(金)・15日(金)

・22日(金)・29日(金)

パード 著

『小児救急「悲しみの家族た

ち」の物語』 鈴木敦秋 著

『わたしのカレは韓国人』 プ

ーミン&モー子 著

『室内犬の飼い方・しつけ方』

矢崎潤 監修

◆児童書・絵本

『子ども版 声に出して読み

たい日本語7〜8』 齋藤孝

著

『忍たま乱太郎 あたらしい

いいんの段』 尼子騷兵衛 著

『震度7 新潟県中越地震を

忘れない』 松岡達英 著

『モルフ君のおかしな恋の物

語』 カール・クヌー 著

考えてみよう 男女共同参画

男なのが当たり前?
「女社長」
「男社長?」



「女社長」という言葉を聞くことがありますが、「男社長」という言葉を聞くことはありません。同様に「男弁護士」という言葉も聞いたことはないと思います。

このように、職業に関する言葉で男女で対にならないものは、ほかに「女医」「女流作家」などがあり、これらの職業は、性別を明らかに示さない場合は男性だと思われています。言葉は日常生活に与えているため、そういう思いこみは特に気付きにくいものです。

また、「女性警察官」、「男性ヘルパー」などとわざわざ性別を明記する表現をすることもあります。これは、これまで男性向けの職業と思われる分野に女性が進出したこと、逆に女性向けと思われる分野に男性が進出したこと、特殊なもの「珍しいもの」と意識することか

ら来るものです。

しかし、現在では男女とも多様な職種に就いています。男性として、女性としてではなく、個人を尊重するような社会になれば、こういった言葉遣いは次第になくなっていくでしょう。

記事に関するご意見・感想をお寄せください。
市企画政策課 ☎22221
e-mail kikaku@city.yoshinogawa.jp

記事に関するご意見・感想をお寄せください。
市企画政策課 ☎22221
e-mail kikaku@city.yoshinogawa.jp

花

ドクダミ(ドクダミ科)

表紙下段右写真

ドクダミは、人や動物がさわると特有の臭気が出ます。小さな花が無数につき、その下の4枚の白い苞(ほう)が目立ちます。俗にじゅうやく(十薬)と呼ばれ、解熱、解毒、利尿、腫れ物、虫さされ、洗眼、皮膚病などの薬として有名です。

市内での火災・救急出動

火災	3件	救急出動	193件
3月	3件	3月	193件
累計	7件	累計	461件

※累計は1月からのもの

人権相談

6月8日(水)	13:00~16:00	川島庁舎会議室
6月9日(木)	9:00~12:00	飯尾敷地コミュニティセンター
7月13日(水)	13:00~16:00	山川庁舎会議室
7月14日(木)	9:00~12:00	飯尾敷地コミュニティセンター

行政相談

6月9日(木)	9:00~12:00	市役所1階相談室
6月16日(木)	13:00~16:00	美郷公民館
7月4日(月)	9:00~12:00	山川庁舎2階ミーティングルーム
7月5日(火)	13:00~16:00	川島公民館
7月14日(木)	9:00~12:00	市役所1階相談室

司法書士会による無料法律相談

6月17日(金)	10:00~12:00	市役所1階相談室
7月15日(金)	10:00~12:00	市役所1階相談室

市民のうごき

住民基本台帳(前月比)	外国人登録(前月比)
計 46,996人 (-35)	349人 (+2)
男 22,367人 (-14)	60人 (-3)
女 24,629人 (-21)	289人 (+5)
世帯数 16,738世帯 (+31)	299世帯 (+2)
65歳以上人口	
計12,421人 男5,027人 女7,394人	
平成17年5月1日現在	

納期限
市・県民税 第1期
6月30日(木)

休日・夜間在宅当番医表

6・7月

平日 / 17時~23時 休日 / 8時~23時
23時から、かかりつけの医療機関か救急病院をご利用ください。
印は、休日診療日です。
徳島中央テレビ2チャンネルでも放送しています。
一部変更になる場合もありますので、受診の際は、医療機関に電話確認の上、ご利用ください。 お問い合わせ / 市健康推進課 ☎266615

医院名	電話番号	6月	7月	医院名	電話番号	6月	7月	医院名	電話番号	6月	7月
いぬい産科婦人科クリニック	22-1230	8	16	梶本胃腸科内科	24-2413	23	30	工藤内科医院	42-3113		8
鴨島耳鼻咽喉科	24-8070	9	15	石原小児科	24-2388	24		高橋皮膚科クリニック	24-5122		9
リバーサイドクリニック岡田	24-8884	10	28	木村内科胃腸科	24-6413	25		渡辺医院	24-7177		
石原内科循環器科	24-2536	11	14	後藤田外科	24-2720	㊦		島野外科内科	25-3060		11
糸田川眼科	24-2531	㊨		谷医院	42-2353	27		杏和医院	22-0333		12
グリーン耳鼻咽喉科	24-2488	13	20	筒井クリニック	24-3300	28		中西内科クリニック	42-6755		13
森住内科医院	22-3010	14	22	鈴木内科(敷地)	24-5880	29		四宮医院	25-2016		
山下耳鼻咽喉科クリニック	42-7533	15	23	鈴木内科(駅東)	24-3413	30		松永医院	42-2110		
麻名内外科クリニック	26-0020	16	25	阿部整形外科	24-4880		1	タナカ医院	22-1800		21
かなめ小児科内科クリニック	26-0310	17	26	岸整形外科	25-3133		2	杉山医院	25-2802		㊩
さくら診療所	42-5520	18	27	美摩病院	24-2957			矢田医院	25-2006		㊪
古本胃腸科	24-7377	㊫		鴨島病院	24-6565		4	【小児救急医療体制】日曜日の9時~18時、小児科専門医が診てくれます。 ●麻植協同病院 ☎24-2101 ●阿波病院(第1・3・5週だけ) ☎36-5151			
岡田医院(川島)	25-3566	20	19	富本医院	42-3123		5				
糸田川クリニック	24-7555	21	29	大内整形外科	24-3058		6				
和田耳鼻咽喉科	24-2566	22		井内内科	24-3070		7				

吉野川市健康フェア

～できることからはじめよう！ あなたの健康づくり～

市民のみなさんに、自分のからだのしくみやすばらしい働きを知って健康の維持・増進に取り組んでいただくことを目的に、健康フェアを開催します。健康づくりのために多数ご参加ください。

とき／7月3日(日) 午前10時～午後3時

ところ／川島庁舎…会場①、川島体育館…会場②、鍛冶屋敷公会堂…会場③



健康づくりサミット

(午前10時～正午) ①

●健康づくりグループ合同発表会

●健康づくり活動の成果
●専門家からの助言

身体機能測定コーナー

(午前10時～正午・午後1時～3時) ①

広報よしのがわ 6

2005年(平成17年)6月号 通巻9号



内科相談コーナー

(午前10時～正午・午後1時～3時) ①

- 肥満度チェック
- 握力測定
- 血圧測定
- 大腿伸展力測定
- 脚力テスト
- 長座位前屈測定
- 体組成測定(筋肉量測定、体脂肪率測定、基礎代謝量測定など)
- 骨密度測定
- 身体機能相談コーナー

頸部エコー検査 動脈硬化の検査)

整形外科相談コーナー

(午後1時～3時) ①

栄養コーナー

(午前10時～正午・午後1時～3時) ①

- 食事チェック&栄養指導
- 栄養クイズ
- 調理実演・試食



運動指導コーナー

(午後1時30分～3時) ②

ラッコウォーキング

体操指導コーナー

(午前10時～正午・午後1時～3時) ③

●理学療法士による集団運動

指導 ストレッチ体操 貯筋体操、腰痛体操、ダンベル体操)

ヘルスメイトコーナー

(午前10時～午後3時) ①

●手作りおやつを試食

●食材の計量

●食べた物のゆくえ

子ども健康相談コーナー

(午前10時～正午・午後1時～3時) ②

- 内臓肥満度検査
- アレルギーパッチテスト
- 小児科医による相談

子ども歯の健康コーナー

(午前10時～正午) ②

●歯のフッ素塗布

マタニティーコーナー

(午前10時～正午) ②

- 沐浴実習
- 妊娠シミュレーターによる妊娠疑似体験
- 保健相談

NO! たばこコーナー

(午前10時～正午・午後1時～3時) ①

- 呼気一酸化炭素濃度測定
- 肺呼吸機能検査

●ニコチン依存度チェック

●禁煙相談

●防煙教育感想文展示

すくすく体操コーナー

(午前10時～11時) ②

- 親子シェイプアップ体操
- 感覚遊びスライムを作って遊ぶ

わくわく広場

(午前10時～正午) ②

風船遊び、折り紙教室、七夕かざり、絵本の読み聞かせ、紙芝居、栄養クイズなど

子ども栄養コーナー

(午前10時～正午・午後1時～3時) ②



問い合わせ

市健康推進課 ☎ 256615

発行／吉野川市 編集／企画財政部企画政策課
〒776-8611 徳島県吉野川市鴨島町鴨島115-1

☎0883-22-2221 FAX0883-22-2246
URL <http://www.city.yoshinogawa.lg.jp/>
E-mail mail@city.yoshinogawa.lg.jp

再生紙と大豆インキを使用。