

よしのがわ

ジャズの響くまち



第10回Mount高越ジャズフェスティバル
(国文祭イベント)

[もくじ]

- | | | | | | |
|-------------------------------|-------|--------------------------------|-------|--|-------|
| ◆市政の窓 | 2 | ◆災害時要援護者支援台帳 | 12 | ◆無料電気相談 | 16 |
| ◆議会だより | 3 | ◆自動車点検整備推進運動 | 12 | ◆鴨島公民館だより | 16 |
| ◆川島万葉植物園—表紙写真— | 3 | ◆知っていますか?建退共制度 | 13 | ◆秋の行政(総合)相談所 | 17 |
| ◆平成17年度水道事業会計決算の概要 | 4 | ◆統合失調症・うつ病家族教室 | 13 | ◆飼い犬の登録と狂犬病予防注射 | 17 |
| ◆男女共同参画 | 5 | ◆募集 | 13~14 | ◆健康 | 18~21 |
| ◆人権とびっくす | 5 | ◆「吉野川市のごみ処理を考える市民会議」の委員を募集します! | 13 | ◆高齢者のインフルエンザ予防接種 | 18 |
| ◆10月から国保と老人保健が一部変わります | 6~7 | ◆美郷一周駅伝大会 | 14 | ◆吉野川市健康フェア | 19 |
| ◆できごと | 8~9 | ◆第2回こうつウオークin吉野川 | 14 | ◆のびのび大きくなーれ | 20 |
| ◆シリーズ吉野川市の行財政改革 | 10 | ◆英会話講座 | 14 | ◆一子どもの眠り | 20 |
| ◆国民年金だより | 10 | ◆阿北特別養護老人ホーム組合臨時職員募集 | 14 | ◆10・11月の健康相談・健康(運動)・栄養教室 | 21 |
| ◆お知らせ | 11~13 | ◆催し | 14~16 | ◆図書だより | 22 |
| ◆11重度医療などの入院時食事療養費が受給者負担になります | 11 | ◆幼稚園児と松寿会会員との交流運動会 | 14 | ◆青少年育成補導 | 23 |
| ◆11障害者(児)地域生活支援事業が始まります | 11 | ◆やまかわ祭2006 | 14 | ◆人権講師団紹介 | 23 |
| ◆1110月は労働保険の適用促進月間 | 11 | ◆吉野川市文化祭 | 15 | | |
| ◆1110月は国民健康保険税の納付月 | 11 | ◆吉野川音楽祭 | 15 | ◆24鴨島大菊人形(同時開催四国菊花品評会) | 24 |
| ◆12平成19年の成人式は1月3日 | 12 | ◆子どもゆめまつり | 15 | ◆24市内での火災・救急出動、今月の納税、人権相談・行政相談・司法書士会による無料法律相談、市民のうごき | 24 |
| ◆12特別弔慰金の請求はお済みですか | 12 | ◆自然教室のご案内 | 15 | | |
| | | ◆まちかどコンサート | 15 | | |
| | | ◆筋ジス文化祭 | 16 | | |
| | | ◆相談 | 16 | | |
| | | ◆16子育て相談について | 16 | | |
| | | ◆16巡回職業相談 | 16 | | |



10 VOL.25
2006.10.11

吉野川市
YOSHINOGAWA

発行/吉野川市 編集/総務部秘書企画課
〒776-8611徳島県吉野川市鴨島町鴨島115-1
●TEL.0883-22-2221 ●FAX.0883-22-2244
●URL <http://www.city.yoshinogawa.lg.jp/>
●E-mail mail@city.yoshinogawa.lg.jp

市政の窓



9月5日の平成18年9月吉野川市議会定例会開会日、川真田市長は、平成18年度のこれまでの取り組みと今後の展望について、その所信を表明し、市民の皆さんや市議会に理解と協力を求めました。要旨は次のとおりです。

町村合併に伴う課題

吉野川市が発足して間もなく2年が経過しようとしています。合併以来の懸案事項であった旧町村間の制度調整など、合併に伴う諸課題にもようやくめどが付き、市政も軌道に乗ってきたと考えています。しかし、庁舎のあり方や、旧町村ごとに異なるごみ処理のあり方など、いまだ残されている合併に伴う課題については、精力的に検討を進めていきます。

安全・安心のまちづくり

市内全域で、「自分たちの地域は自分たちで守る」を合

市民がいきいきと活動できるまちづくり

◇地域情報化の推進

各庁舎や学校、公民館、図書館、消防本部などを光ファイバーでネットワーク化することで、河川監視システムや学校教育用の学習システムなどを構築し、住民サービスの向上を図るため、今年度、吉野川市地域イントラネット基盤施設の整備を進めていきます。

◇交流人口を増やして、地域の活性化

地域の活性化には、吉野川市を全国に発信していくことが不可欠です。写真家・三好和義さんによる吉野川市内の写真撮影と写真展の開催、および吉野川市を撮影した写真集の出版を、全国発信の契機にしていきたいと考えています。

また、NHK土曜ドラマ「ウォーカーズ」の撮影が、藤井寺や、鴨島駅前旭通り、川島の潜水橋などで行われたほか、映画「眉山」のロケも、水神の滝で行われました。今後、できる限りこのような機会をとらえて、吉野川市を

全国にPRしていきます。 ◇時代を担う子どもたちの育成

学力向上研究指定事業や、教職員の指導力・人間力向上研修事業の推進などを通じて、新しい時代に対応し、「生きる力」を育む教育の実現をめざしています。学校を支える立場から教育行政の展開を図っていきます。

◇豊かで活力ある社会を実現するための男女共同参画

8月に「吉野川市男女共同参画推進委員会」を発足しました。委員会では、基本的な計画の策定や、男女共同参画推進条例制定の提案を行います。市としても、今後、さまざまな分野において男女共同参画の視点にたつて、施策を立案・実施していきます。

簡素で効率的な 行財政基盤の確立

◇行財政改革

7月に、外部有識者で構成する「吉野川市行財政改革懇話会」を設置し、行財政改革実施計画に基づく進捗状況について報告しました。懇話会の委員から出された意見も参

考にしつつ、実施計画を着実に実行に移していきます。

◇民間活力の導入による施設の管理運営の効率化と住民サービスの向上

来年度から、吉野川市アミニティセンターに指定管理者制度を導入する予定です。

すでに指定管理者制度を導入済みの市内の温泉・温浴施設等についても、できるだけ公募によって経営能力のある指定管理者を見出し、経営改善とサービスの向上を図っていきたく考えています。

また現在、養護老人ホーム天寿荘の民間移管を進めています。今後は芳越荘における指定管理者制度の導入も検討し進めていきます。

◇事務事業の効率化のための庁舎のあり方の見直し

7月に、第一助役を班長とした「吉野川市庁舎あり方検討プロジェクトチーム」が発足しました。現在の4庁舎の状況を確認しつつ、庁舎を統合した場合のメリット・デメリットや、住民サービスの低下を招かない方策について検討を進めていきます。

議会だより



平成18年9月市議会定例会が9月5日から9月26日までの22日間の日程で開催され、市長が提案した24議案すべてが原案どおり可決・承認等されました。主な議案は次のとおりです。

専決処分の承認

◇平成18年度吉野川市公共下水道事業特別会計補正予算(第2号)

既定の歳入歳出予算の総額に、歳入歳出それぞれ532万7000円を追加し、総額を12億4435万3000円としました。

決算認定

◇平成17年度吉野川市水道事業会計歳入歳出決算認定

水道事業会計決算の概要は、4ページに記載しています。

条例

◇吉野川市職員倫理条例制定

職務の執行の公正さに対する市民の疑惑や不信を招くような行為の防止を図るとも

に、公務に対する市民の信頼を確保するため、市長および職員

の倫理の保持に関する条例を新たに定めるものです。

◇吉野川市アメニティセンター条例の一部を改正する条例制定

地方自治法に基づき、指定管理者に施設の管理を行わせるよう、指定管理者が行う管理の基準および業務の範囲、また、その他必要な業務を行えるようにするものです。

予算

◇平成18年度吉野川市一般会計補正予算(第2号)

既定の歳入歳出予算の総額に、歳入歳出それぞれ4450万円を追加し、総額を18億2803万円とするもの

です。

補正予算の内容の主なものは次のとおりです。

○吉野川市のごみ処理を考える市民会議

197万4000円

○災害対策事業

940万8000円

○障害者地域生活支援事業

2320万4000円

○とくしま強い農林水産業づくり事業

106万1000円

○学校給食センター建設・運営調査委託料

60万円

○船窪オンツツジ群落修復事業

120万円

○市道および橋りょう維持補修事業

3800万円

○市営住宅維持補修事業

1670万円

○民間施設が取り組む放課後児童対策事業

68万9000円

◇平成18年度吉野川市国民健康保険特別会計補正予算(第1号) など特別会計の補正予算6件

◇平成18年度吉野川市地域インターネット基盤施設整備工事の請負契約

指名競争入札により落札した業者との請負契約について、吉野川市の条例に基づき、議会の議決を求めるものです。

この事業は、各庁舎や学校、公民館、図書館、消防署などを光ファイバー(総延長約51km)で接続し、高速で安定した地域公共ネットワークを構築するものです。さらに防災体制を強化するため、テレビ会議システムの導入、河川監視カメラを市内7カ所に設置し、台風時の水位の状況を吉野川市のホームページから見ることができるようになります。また、eラーニング(パソコンを活用して学習できるシステムです)教育システムを導入し、教育環境の充実を図ります。

議員提案

◇吉野川市議会議員政治倫理条例制定

議員が市政に対する市民の信頼に込めるとともに、市政に対する正しい認識と自覚を持つことを促し、もって公正で開かれた民主的な市政の発展に寄与するため吉野川市議会議員政治倫理条例を定めるものです。

川島万葉植物園

ヒルガオ ヒルガオ科

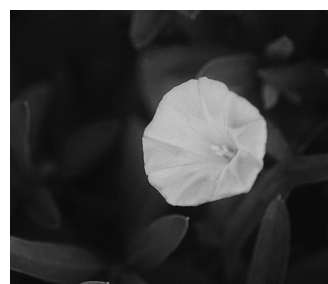

〈表紙写真〉

川島万葉植物園には、万葉集の中で歌われた植物約100種類を栽培しています。その中のヒルガオ(昔はカオバナと呼ばれていた)は、真夏には柄のある淡紅色のろうと状の花を咲かせ、訪れる人の目を楽しませてくれます。

『高円たかまどの野辺の容花かほばな』

面影おもかげに 見えつつつ妹は

忘れかねつも』 (大伴家持)

と書かれた歌碑が添えられています。

「高円たかまど(奈良市東部、高野山一帯)の野辺のカオバナのように、面影がちらついで、あなたのことが忘れられない」という意味です。

平成17年度水道事業会計決算の概要

9月市議会定例会で、平成17年度水道事業会計の決算が認定されました。吉野川市が誕生して初めての年間を通した決算ですが、合併効果による効率的な事業運営に努めた結果、良好な経営状況となりました。

平成17年度末の給水戸数は1万4943戸、年間総配水量は513万80m³です。

水道会計では、歳入歳出を①水道水をつくり家庭に供給するための経費と財源 ②水道施設を整備拡充するための経費と財源 に区別しています。①を「収益的収支」、②を「資本的収支」といい、この2本立てで会計が成り立っています。

収益的収支の、収入と支出の差が、当年度の利益(損失)であり、黒字の場合は、将来の水道施設の建設事業や経営の安定化資金などに使用します。

また、資本的収支において、収入が支出に対して不足する額は、減価償却費などの内部留保資金(現金を伴わない支出)で補っています。

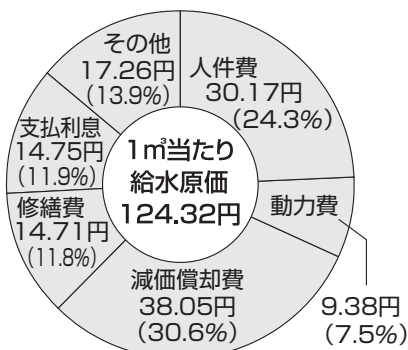
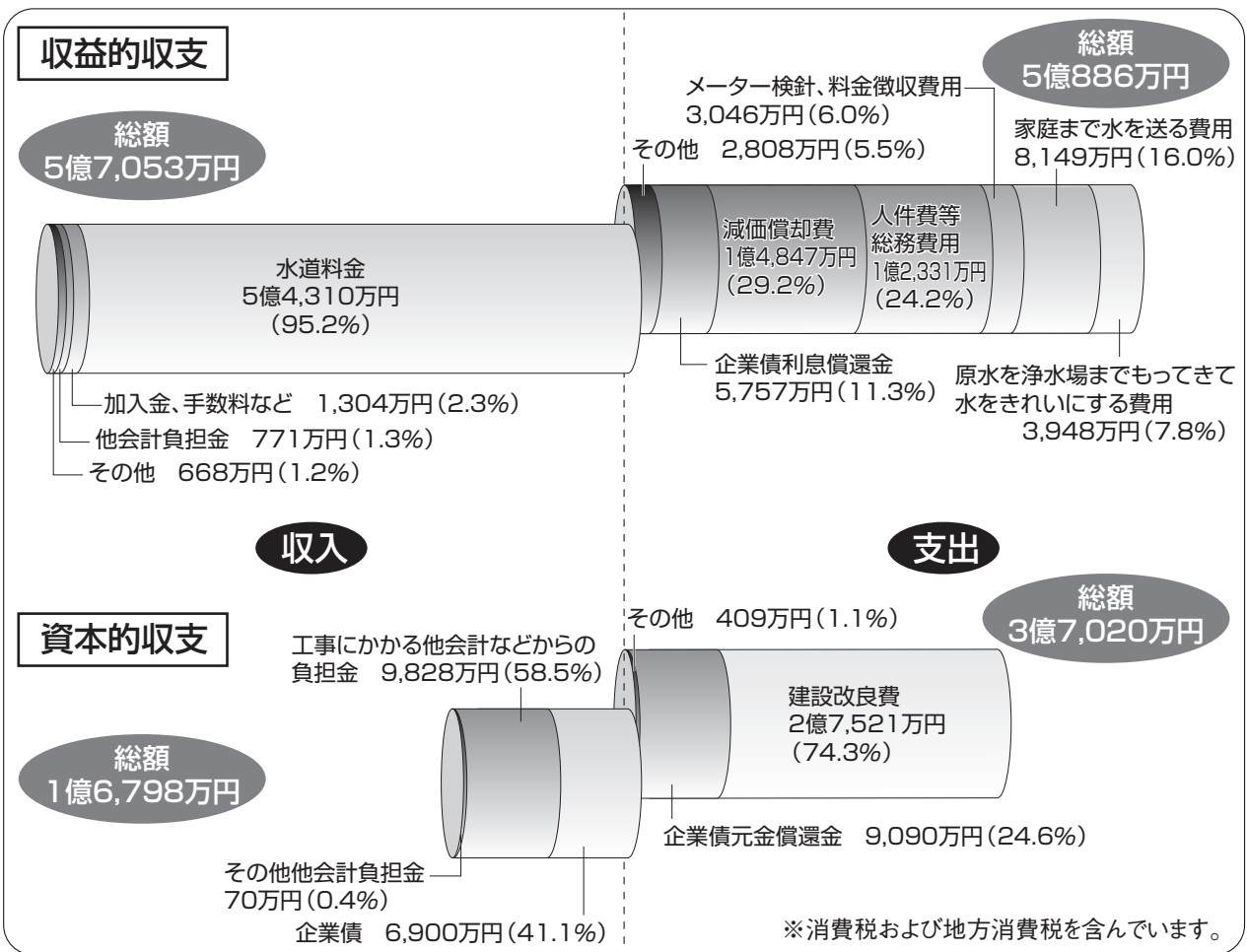

- 建設改良費のうち、主な建設事業は、次のとおりです。
- 山ノ南・四反地線水道管布設替工事
- 鴨島取水場電気計装設備更新事業
- 川島特環公共下水道事業第1、第2工区に伴う水道管布設替工事
- 鴨島公共下水道事業第6工区に伴う水道管布設替工事
- 国道192号線水道管布設工事(西工区)

今後とも、市民の皆さんの信頼に応えるべく、安心かつおいしい水の供給と健全経営に努めていきます。ご協力よろしく願います。

問い合わせ
市水道課
TEL 42 3 1 9 9

男女共同参画社会をつくらう!

「男」「女」のどちらであっても性別にこだわらないで、一人の人間としてお互いに支え合い、尊重しあって幸せに生きていける社会を、私たちのまちでも作っていきましょう。



チェックしてみよう!

あなたはいくつ〇がつきますか?

- 理系・文系のどちらに向いているかは、男女差より個人差だと思う
- 同じ約束なのに「男の約束」と強調するのはおかしい
- 乱暴な言葉使いは、男女とも気をつけるべきだと思う
- 「デートの費用は男性が払う」と決めるのはおかしいと思う
- 料理や洗濯は、女性も男性もできて当たり前だと思う
- 男性の趣味が編物あいきょうでもOKだと思う
- 「男は度胸、女は愛嬌」と分けるのはおかしいと思う
- 子どもが生まれたら、男性も育児休業を取った方がよいと思う
- 男性トイレにも、赤ちゃんのオムツ替え用ベッドがあった方がよいと思う
- もっと女性の社長や国会議員が増えても良いと思う



皆さんはいくつ〇がつきましたか? 「女だから」「男だから」ということにこだわらず未来を考えていくと、〇が増えていきます。社会にはまだまだ「男であるため」や「女であるため」にぶつかる壁がたくさんあります。吉野川市は、そんな壁のない、だれもがのびのびと生きられる社会にしたいものです。

ご意見・問い合わせ

市秘書企画課

男女共同参画推進係

☎22221

毎年、児童会役員や卒業生が「学島小学校からいじめや仲間はずれがなくなり、みんなが明るく楽しく過ごせるようになること」を願ってこの

学島小学校には「なかまの像」があり、仲間づくりを心にして人権教育に取り組んでいます。この像は、地域の人々や先生方の、「学島小学校に通う子どもたちみんなが、仲良くなつてほしい」という願いや、「仲間はずれや差別を見抜き、差別を許さない子どもになってほしい」という願いから、昭和48年に生まれました。



「なかまの像」の引き継ぎ式

人権とぴっくす

仲間づくりを中心にして

—学島小学校—

像を在校生に引き継いでいます。

また、仲間づくりの活動の一つに、毎週水曜日に行っている児童集会があり、異年齢集団に分かれて活動しています。みんなで班の旗を作ったり、週に一回この班で掃除をしたりしています。秋には、この班でオリエンテーリング大会をします。



みんなで班の旗づくり

これららの活動を通して、計画や進行をすることで主体的に活動する意欲を高めたり、下学年の子のお世話をすることで相手を思いやる心を育てたりしています。そして、班のみんなで活動することで他の学年の子とつながりを深めています。

記事に関するご意見・ご感想をお寄せください。

吉野川市人権教育推進協議会
(市人権課内)

TEL 22229

平成18年10月から国保と老人保健が一部変わります

平成18年10月1日から医療保険制度が一部改正され、医療費の自己負担などが変わります。

●網かけの部分に変更になった点です。

70歳未満で国民健康保険に加入している方



■高額療養費の自己負担限度額が変わります

平成18年9月30日まで			平成18年10月1日から		
○自己負担限度額(月額)			○自己負担限度額(月額)		
区分	過去1年間に 3回目まで	過去1年間に 4回目以降	区分	過去1年間に 3回目まで	過去1年間に 4回目以降
一般	72,300円 医療費が241,000円以上の 場合、超えた分の1%を加算	40,200円	一般	80,100円 医療費が 267,000円 以上の 場合、超えた分の1%を加算	44,400円
上位所得者	139,800円 医療費が466,000円以上の 場合、超えた分の1%を加算	77,700円	※1 上位所得者	150,000円 医療費が 500,000円 以上の 場合、超えた分の1%を加算	83,400円
住民税 非課税世帯	35,400円	24,600円	住民税 非課税世帯	35,400円	24,600円

※1 基礎控除後の総所得金額が600万円を超える世帯



■人工透析を要する上位所得者の自己負担限度額が変わります

平成18年9月30日まで		平成18年10月1日から	
区分	自己負担限度額(月額)	区分	自己負担限度額(月額)
上位所得者	10,000円	※1 上位所得者	20,000円
上記以外の方	10,000円	上記以外の方	10,000円

※1 基礎控除後の総所得金額が600万円を超える世帯

■出産育児一時金が変わります

平成18年9月30日まで		平成18年10月1日から	
1児につき	300,000円	1児につき	350,000円



70歳以上の方



■現役並みの所得がある方の自己負担割合が変わります

現役並みの所得がある方とは…同一世帯に課税所得が145万円以上の70歳以上の方がいる場合

平成18年9月30日まで		平成18年10月1日から	
区分	自己負担割合	区分	自己負担割合
現役並み所得者	2割	現役並み所得者	3割
上記以外の方	1割	上記以外の方	1割

■高額療養費（高額医療費）の自己負担限度額が変わります

平成18年9月30日まで			平成18年10月1日から		
○自己負担限度額（月額）			○自己負担限度額（月額）		
区分	外来（個人ごと）	外来+入院（世帯ごと）	区分	外来（個人ごと）	外来+入院（世帯ごと）
一般	12,000円	40,200円	一般	12,000円	44,400円
現役並み所得者	40,200円	72,300円 医療費が361,500円以上の 場合、超えた分の1%を加算 (過去1年以内に4回目以降 の場合は40,200円)	現役並み所得者	44,400円	80,100円 医療費が 267,000円 以上の 場合、超えた分の1%を加算 (過去1年以内に4回目以降 の場合は 44,400円)
低所得Ⅱ	8,000円	24,600円	低所得Ⅱ ※1	8,000円	24,600円
低所得Ⅰ		15,000円	低所得Ⅰ ※2		15,000円

※1 世帯主および国保被保険者全員（老人保健受給者の場合は世帯全員）が住民税非課税の場合

※2 世帯主および国保被保険者全員（老人保健受給者の場合は世帯全員）が住民税非課税で、その世帯の各所得が必要経費・控除を差し引いたときに0円となる場合

■療養病床に入院する場合の食費・居住費の負担が変わります

療養病床に入院する70歳以上の方は、これまで食材料費相当のみを負担していましたが、平成18年10月1日から食費と居住費を負担することになります。（低所得Ⅱ・低所得Ⅰ②・低所得Ⅰ①の適用を受けるには、事前に申請し認定を受けてください。）



平成18年9月30日まで		平成18年10月1日から	
区分	食材料費（1カ月の負担目安）	区分	食費+居住費（1カ月の負担目安）
一般	24,000円	一般	52,000円
現役並み所得者			
低所得Ⅱ	20,000円	低所得Ⅱ	30,000円
低所得Ⅰ	10,000円	低所得Ⅰ②	22,000円
		低所得Ⅰ①	※3 10,000円

※3 低所得Ⅰ①は、収入が老齢福祉年金のみであり単身の場合

★人工呼吸器、中心静脈栄養等を要する患者、^{せきずい}脊髄損傷（^{ししまひ}四肢麻痺が見られる状態）、難病等の患者については、現行どおり食材料費相当のみとなります

Mount高越ジャズフェスティバル開催



8月27日、アメリ
テイセンターで、国
文祭のプレイベント
として第10回 M o u
n t 高越ジャズフェ
スティバルが開催さ
れました。県内のビ
ッグバンド4組が総
出演し、市内からの
バンドを含め10組が
競演しました。

それぞれのバンド
の持ち味をいかした
演奏を、約500人
の聴衆は満喫し、た
くさんの拍手を送り
ました。

また、来秋行われ
る国民文化祭では、
全国から集まったア
マチュアバンドによ
る競演や、地元の伝
説を題材にしたジャ
ズオペラの上演など
を予定しています。



Passion Flowers



みかりんトリオ



New Sound Waves Jazz Orchestra



オールウェイズジャズオーケストラ



蛭子山ホームズ



ザ・サニーサイドジャズオーケストラ



カマンベール



ひまわり



カイナズ

「ちっかーず」って何？



ちっかーずとすだちくんがお出迎え

「ちっかーず」は、徳島名産の竹ちくわのキャラクター。おどる国文祭のマスコットキャラクターです。「すだちくん」と一緒にいろいろなイベントに参加して国文祭をPRしていきます。

徳島大学フルバンド
13 orphans' Jazz
Orchestra

鴨島町鴨島の、西郷自主防
災・防犯組織(原田宏会長)
が、今年度の「とくしま自主
防災活動賞」県知事表彰に選
ばれました。9月1日の「防
災の日」に、県庁で県知事か
ら表彰状を受け取りました。

今年度から始まったこの表
彰は、自主防災組織として平
常時から積極的な活動を行
い、その活動がおおむね3年
以上継続し、他の模範となる
団体に贈られるもので、県内
の6団体が選ばれました。



表彰状を受け取る吉田紀彦さん

西郷自主防災・防犯
組織が県知事表彰

男女共同参画推進委員会を開催



委員会の様子

8月29日、市役所で、吉野川市男女共同参画推進委員会を開催しました。

この委員会は、吉野川市の男女共同参画推進について、広く市民の意見を聴き、施策のあり方について検討するために設置されたものです。

徳島県民環境部男女共同参画課の中村俊介課長から、徳島県の男女共同参画の取り組みについて講演があり、その後、市から吉野川市男女共同参画の現状と今後の取り組みについて説明しました。

今年度は、市の男女共同参画推進条例の制定に向けて協議を進めていきます。



講演する県男女共同参画課中村俊介課長

推進委員名簿(敬称略)

会長	南 育 広
副会長	小林 由 美
委員	和 泉 隆 啓
市 原 恭 子	
内 田 新	
河 野 住 江	
川 真 田 泰	
桑 田 て る み	
津 田 と よ	
真 鍋 年 雄	

(委員は50音順)

コミュニティ助成事業で伝統芸能用備品を購入



平太鼓



附締太鼓

平成18年度財団法人自治総合センターの宝くじ助成事業で、伝統芸能用備品として2種類の太鼓を購入しました。今後、吉野川市の各種行事で市民の皆さんに披露されることとなります。

知事と一緒に「しゃべり場とくしま」

9月17日、セントラルホテル鴨島で、吉野川市の住民を対象に、知事との対話「しゃべり場とくしま」があり、県政全般についての意見交換がありました。

川真田市長のあいさつの後、飯泉徳島県知事をコーディネーター(進行役)とし、パネルディスカッション方式で行われたこの意見交換会には、棟本誠二さん(美郷)、鎌田正樹さん(鴨島町)、東谷克子さん(川島町)、大林豊子さん(鴨島町)がパネリストとして参加しました。



左から飯泉知事、川真田市長とパネリストの皆さん



知事から県政全般について説明を受ける

は、美郷の過疎対策・観光、商店街振興、障害者福祉、子育て支援など、幅広い分野からの提言がありました。また、会場に集まった約230人の参加者からも、活発な発言がありました。詳しい内容は、県のホームページなどで公開される予定です。



会場からも多くの意見が出された

シリーズ

吉野川市の行財政改革

今回も、行財政改革実施計画(平成17～21年度)について、具体的にみてみましょう。

自主財源の確保

国の三位一体改革で地方交付税が減少するなど厳しい財政状況が続く中、合併後の多様化する市民ニーズに的確に応えるために、より一層の自主財源の確保が必要です。

市の自主財源のひとつに市税があります。実施計画の中では、納税相談や臨戸訪問による定期徴収、夜間徴収の実施、また滞納整理強化月間を設定するなど、徴収率の向上

をめざしています。

このほか、住宅家賃や水道料金、下水道料金も同様に目標数値を定めて、収納率向上に努力しているところです。

また、徴収率の向上を図るため、部局を越えた連携・徴収体制について検討することとしています。

区分	平成17年度	
	目標	実績
市民税	98.3	98.6
固定資産税	96.9	96.9
軽自動車税	96.6	96.1
国民健康保険税	95.0	94.1

(現年分徴収率 単位:%)

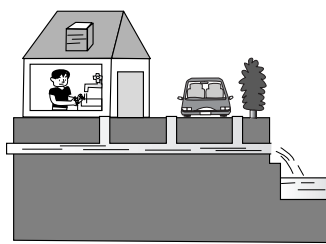

各種委員会の女性登用率

各種行政委員会等については、実態に即した合理化を図るとともに、男女共同参画型社会をめざすため、女性委員の増員に努めることとしています。

実施計画の中では、平成20

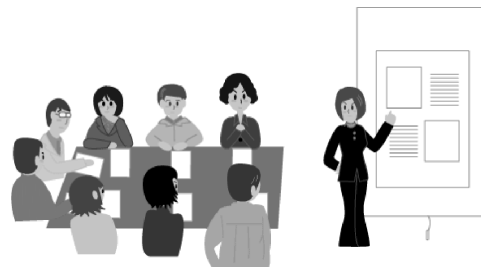

年度までに女性の登用率を30%まで引き上げることをめざしています。

平成17年度の平均登用率は26・9%でした。また、30%以上登用している委員会等は、25組織中11組織でした。

平成18年度に市民を対象に意識調査を実施し、また男女共同参画推進委員会を設置して、男女共同参画推進条例の制定に向けた検討を進めていきます。

問い合わせ

市秘書企画課 TEL 22221

Eメール

kkaku@city.yoshinogawa.lg.jp

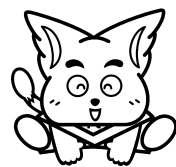
国民年金
だよりご自分の年金記録を
確認できます

年金記録相談の特別強化体制
ご自分の年金記録についてご確認いただき、将来の年金にそなえていただけるよう、12月末までの間、社会保険庁において年金記録相談の特別強化体制を取ることになりました。

この機会にご利用ください。

☆インターネットでどうぞ

基礎年金番号がお分かりの方は、社会保険庁ホームページでお受けします。

◆IDパスワード方式による年金個人情報提供サービス

◆年金見込額試算(50歳以上の方)

社会保険庁ホームページアドレス

<http://www.sia.go.jp/>

☆お電話でどうぞ

基礎年金番号がお分かりの方は、本人確認をさせていただいた上で、年金加入記録を

ご自宅に郵送します。

TEL 0570(05)1165

(イイロウゴ)

☆社会保険事務所へどうぞ

基礎年金番号が分からない場合は、本人確認ができる書類(運転免許証、保険証等)をお持ちの上、徳島北社会保険事務所の窓口で確認ください。

年金記録相談問い合わせ

徳島社会保険事務局年金課
TEL 088(634)1173

年金相談について

毎月第1火曜日に、徳島北社会保険事務所による年金相談を実施しています。(祝日等の関係で一部変更になる場合があります)

○受付時間

午前9時30分から正午まで
午後1時から3時まで

○会場

吉野川市役所1階相談室
※年金手帳をご持参ください。
代理人の場合は委任状が必要です。

問い合わせ

徳島北社会保険事務所

TEL 088(652)2800

市国保年金課 国民年金係

TEL 22213

情報 広場

お知らせ

**重度医療などの入院
時食療養費が受給
者負担になります**

重度心身障害者医療費、母子家庭等医療費の各助成制度において行ってきた、入院時の食療養費の標準負担額の助成は、徳島県の医療費助成制度の改正に伴い、平成18年10月入院分から廃止され、受給者の負担となります。

問い合わせ

市介護障害課 障害福祉係
TEL 25 6 6 1 3

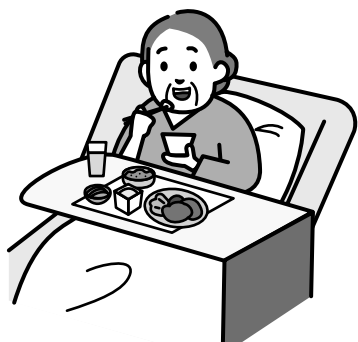

《交通安全標語優秀作》

神様は とび出す君を たすけられない

北川

竜(牛島小学校四年)

障害者(児)地域生活支援事業が始まります

4月から障害者自立支援法が始まり、どの障害の人も地域において共通のサービスが受けられるようになります。

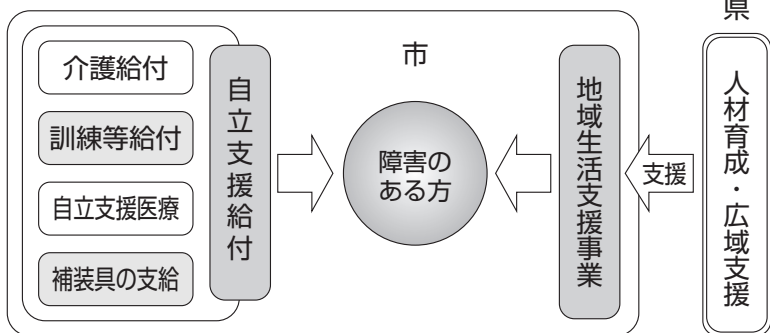

また、10月から身近なところでサービスを利用できたり、自立した日常生活や社会生活を営むことができるよう地域の特性をいかした地域生活支援事業が始まります。市では、次のような事業を行います。

○相談支援事業

さまざまな相談に応じ、必要な情報の提供などを行います。

○コミュニケーション支援事業

意志の伝達に支援が必要な障害者(児)に対して、手話通訳等を派遣する事業などを行います。

○日常生活用具の給付・貸与事業

補装具以外の機器で、日常生活を便利あるいは容易にする用具の給付やレンタルを行います。

○移動支援事業

市が外出時に支援が必要と認めた障害者(児)に外出時の円滑な移動を支援します。

○日中一時支援事業

知的障害者および障害児の日常における活動の場を確保し、家族の就労支援および一時的な休息を図る支援をします。

○自動車運転免許、改造助成事業
市が該当すると認められた障害者に自動車運転免許の取得および自動車の改造に要する費用の一部を助成します。

※その他随時に生活支援事業、社会参加促進事業を行います。また、事業によっては、利用の際に費用負担が必要となります。

問い合わせ

市介護障害課 障害福祉係
TEL 25 6 6 1 3

10月は労働保険の適用促進月間



労働保険(労災保険・雇用保険)は政府が管理し、運営している保険です。

農林水産の事業の一部を除き労働者を一人でも雇っていれば、事業主は加入の手続きを行い、労働保険料を納めなければなりません。

厚生労働省では、未手続き事業主の解消を図るために積極的に取り組んでおり、毎年10月を「労働保険適用促進月間」と定めています。

問い合わせ

徳島労働局総務部労働保険徴収室
TEL 088(652) 9143

10月は国民健康保険税の納付月

10月は、国民健康保険税(第4期)の納付月です。納め忘れないようにご注意ください。

納期限

10月31日(火)
問い合わせ
市税務課 TEL 22 2 1 5

平成19年の成人式は 1月3日(水)に開催



平成19年の成人式は、新成人
人該当者などで構成する成人
式実行委員会と市教育委員会
の共催で企画運営します。

開催日 平成19年1月3日(水)
受付 午前9時
開式 午前10時

ところ 鴨島公民館大ホール
該当者 昭和61年4月2日か
ら昭和62年4月1日までに生
まれた方

記念撮影を式典終了後に行
います。

※吉野川市に住民登録のない
方(就学・就職などで市外に
転出されている方)も、出席

できますので、氏名・住所な
どをご連絡ください。

連絡先・問い合わせ
市生涯学習課 TEL 4115

特別弔慰金の請求は お済みですか

戦没者等のご遺族で、平成
17年4月1日において、公務
扶助料や遺族年金等を受ける
方がいない場合に、次の順番
で先順位のご遺族おひとりに、
特別弔慰金が支給されます。

1. 弔慰金の受給権者
 2. 戦没者等の子
 3. 戦没者等と生計関係があ
り、戦没者等と同じ姓の①父
母②子③孫④兄弟姉妹
 4. 右記3以外の①父母②子
 5. 右記1〜4以外の遺族で
戦没者等の死亡当時まで引き
続き1年以上生計関係があつ
た3親等以内の親族
- 請求期間 平成20年3月31日
まで
- 請求窓口 地域福祉課(川島
庁舎1階)

地域福祉課 TEL 2111

吉野川市災害時要援 護者支援台帳を作成 します

災害が発生したとき、重度
の障害者やひとり暮らし高齢
者などが、地域の中で速やか
な救出救護を受けられるよう、
災害時要援護者支援台帳を作
成します。

この台帳は、日ごろからひ
と暮らしの高齢者などの所
在や要援護者の状態などを地
域で把握しておく、いざとい
うときに役立てるものです。

◆要援護者支援台帳登録の対
象者
介護保険で要介護3以上の
在宅で生活する人、身体障害
者手帳1級および2級の在宅
で生活する人、療育手帳A判
定の在宅で生活する人、精神
障害者福祉手帳1級および2
級の在宅で生活する人、難病
患者等で在宅で生活する人、
65歳以上のひとり暮らし、ま
たは家族全員が高齢者・障害

者の世帯、その他災害時に家
族等の支援が得られず、地域
の人たちの助けが必要な人
(妊産婦、乳幼児、外国人、
認知症高齢者など)

◆申請の方法
申請書は地域福祉課(川島
庁舎1階)、支所地域課(鴨
島・山川・美郷)および社会
福祉協議会の窓口へ備え付け
ています。

◆提出場所
申請書の提出は、地域福祉
課(川島庁舎1階)、支所地
域課(鴨島・山川・美郷)お
よび社会福祉協議会または、
民生・児童委員まで。

◆提出期限
原則として、10月31日(火)ま
で。なお、提出期限後も随時
申請は、受け付けします。

問い合わせ
地域福祉課 地域福祉係
TEL 2111

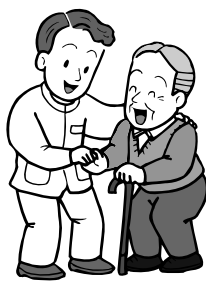

自動車点検整備推進 運動

9月～10月強化月間



自動車は、国民の生活や経
済の発展に必要な不可欠なもの
として、ますますその役割は
重要なものとなっています。

その一方で、交通事故による
死者数はここ数年、減少傾向
にあるものの、交通事故発生
件数は増加傾向にあり、依然
として厳しい状況にありま
す。

自動車の不具合による交通
事故や公害防止のためには、
自動車使用者の自己管理責任
による自動車の適切な維持管
理が不可欠であり、自動車使
用者の保守管理意識を高め、
適切な点検・整備の実施を図
ることが重要です。

自動車点検整備推進協議会
<http://www.tenken-seiji.com>

知っていますか？ 建退共制度

この制度は、建設現場で働く方々のために、「中小企業退職金共済法」という法律により国が作った退職金制度です。

事業主の方々は、現場で働く労働者の共済手帳に働いた日数に応じて掛け金となる共済証紙を張り、その労働者が建設業界で働くことをやめたときに建退共から退職金を支払うという、いわば業界全体での退職金制度です。

加入できる事業主 建設業を営む方
対象となる労働者 建設業の現場で働く人
掛金 月額310円

- ★特徴
 - 国の制度なので安全、確実に申し込み手続きは簡単です。
 - 経営事項審査で加点評価の対象となります。
 - 掛け金の一部を国が助成します。
 - 掛け金は事業主負担となりますが、法人は損金、個人では必要経費として扱われ、税法上全額非課税となります。
 - 事業主が変わっても退職金は企業間を通算して計算されず。

は企業間を通算して計算されず。

問い合わせ

独立行政法人勤労者退職金共済機構建設業退職金共済事業本部徳島支部
TEL 088(622) 3113
ホームページアドレス
<http://www.kentakiko.taisyoku.kn.go.jp/>

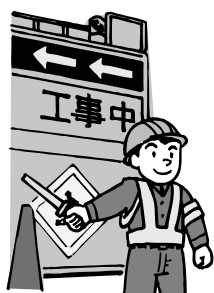

平成18年度統合失調症・うつ病家族教室

家族や身近な人が心の病気になったとき、家族やまわりの方はどのように支えていけばよいのでしょうか。

よりよい回復が得られるために、どんな治療をするのか？ 将来の見通しは？ 家族やまわりの人の接し方は？ といった家族の不安や悩みを、家族同士の語り合いや専門家の話を聞きながら、いっしょに勉強しませんか。

●統合失調症家族教室

ところ 共同作業所アトリエひまわり

申込締切 10月27日(金)

第1回

とき 11月2日(木)
午後1時30分～3時30分

講義 「統合失調症とは何？」

講師 徳島県精神保健センター

ー 石元康仁所長

※講義の後、話し合い。

第2回

とき 11月9日(木)

午後1時30分～3時30分

講義 「生活しやすくなるためのサービス・制度」

※講義の後、作業所見学。

●うつ病家族教室

ところ 吉野川保健所

申込締切 11月24日(金)

第1回

とき 11月30日(木)

午後1時30分～3時30分

講義 「うつ病とは何？」

講師 あいざと山川クリニック

鬼原治良院長

※講義の後、話し合い。

第2回

とき 12月7日(木)

午後1時30分～3時30分

講義 「うつ病への関わり方」

講師 あいざと山川クリニック

ク 鬼原治良院長

※講義の後、話し合い。

申し込み・問い合わせ

吉野川保健所 健康対策係

TEL 241114

募集

「吉野川市のごみ処理を考える市民会議」の委員を募集します！

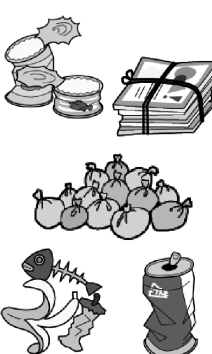

私たちが日常生活を営む中で、さまざまな「ごみ」が次々と出ています。

自然環境をまもり、より快適な生活環境を整えていくためには、これらの「ごみ」を適切に処理しながら、その処理に要する費用を削減し、市民の負担を軽減することがますます大切なことになっていきます。

できるだけ「ごみ」の量を減らし、再び資源として循環させ利用するためのよりよい方法を考える場を設けること

にしました。

市民の皆さんに幅広く参加していただき、委員になられた方は、「ごみ」について、日ごろお考えのこと、お感じになっていらっしゃることを意見としてとりまとめ、市の行政に具体的に反映できるよう市長に提言することができます。

市民参加による健全で美しい「まちづくり」の取り組みのひとつにできますよう、ぜひあなたのお考えやアイデアをこの市民会議の場に生かしてください。

応募要件 市内に住む18歳以上の方

募集人員 9人以内

任期 委嘱の日から平成20年3月31日まで

申込締切 10月31日(火)

応募方法 住所・氏名・年齢・性別・連絡先(電話番号等)

を電話、FAXまたはEメールで、吉野川市鴨島環境センターまでお知らせください。

申し込み・問い合わせ

市鴨島環境センター

TEL 245697 FAX 245129

Eメール

kankyou-c@city.yoshinogawa.lg.jp

宮田 圭輔 (森山小学校五年)

たよつちやいけない

みぎひだり

交通安全標語優秀作

カーブミラー

美郷一周駅伝大会



昨年(2005年)の美郷一周駅伝の様子

自然豊かな初冬の美郷路を走り抜けてみませんか。
とき 12月3日(日)
午前8時受付

小雨決行(大雨の場合中止)

集合場所 ふるさとセンター
参加資格 中学生以上、1チーム6人

参加費 1チーム8000円
コース 全6区間(約20km)
申込方法 11月2日(木)までに

吉野川市美郷一周駅伝実行委員会事務局へお申し込みください。参加チーム多数の場合は、抽選とさせていただきます。

詳細については、吉野川市陸上競技協会ホームページに掲載しています。
ホームページアドレス
<http://www1.quolia.com/youshinogawa.rikkyo/>

申し込み・問い合わせ

吉野川市美郷一周駅伝実行委員会事務局(市生涯学習課内)
TEL 42 4117

第2回こうつウオーク in 吉野川

ウォーク参加者には、抽選で300人にこうつの里・ふいご温泉・阿波和紙伝統産業会館の入場券をプレゼント!
さらに、完歩された皆さんにあめ湯・うどん・記念タオルを進呈します。
とき 11月12日(日)(雨天決行、雨具は各自で持参)

受付 午前8時30分

集合場所 吉野川市総合スポーツ運動場(山川町恵下)
参加料 無料(傷害保険は主催者が負担)

Aコース(7km)
運動場↓ふいご温泉↓こうつの里↓川田橋↓運動場
Bコース(10km)
運動場↓ふいご温泉↓こうつの里↓和紙会館↓川田小学校

↓山川庁舎↓中央橋↓運動場
申込方法 申込用紙に必要事項を記入の上、こうつウオーク in 吉野川実行委員会へお申

し込みください。申込用紙は、山川町商工会に備え付けています。
申込期限 10月31日(火)

申し込み・問い合わせ

〒779-1340 吉野川市山川町前川216番地6
こうつウオーク in 吉野川実行委員会(山川町商工会内)
TEL 42 5642 FAX 42 5349

英会話講座

講師 エリック ワイリーさん(吉野川市ALT)
とき 毎週木曜日 午後7時~9時
ところ 文化研修センター研修室3
受講料 無料

※年齢制限なし。詳細は、お問い合わせください。
問い合わせ
市生涯学習課 TEL 42 4115



阿北特別養護老人ホーム組合臨時職員募集

職種【介護職員】
応募条件等 2級ホームヘルパー以上を有する方/45歳未満/若干名/日勤のみ
選考方法 作文・面接
選考日・場所
とき 10月29日(日)午前10時

ところ 阿北特別養護老人ホーム
応募期間 10月20日(金)から26日(木)午後5時まで(当日消印有効)
応募方法 自筆履歴書を提出してください。

発表 10月30日(月)、本人に通知します。(11月1日付採用)

応募先・問い合わせ
阿北特別養護老人ホーム組合
TEL 0883(36) 2731

催し

幼稚園児と松寿会会員との交流運動会

子育てサークル
「ミニとまとくらぶ」
とき 10月26日(木)午前9時~11時
ところ 学島幼稚園

内容 川島町内在住の0歳から6歳までの未就園児を対象に、幼稚園児と松寿会会員との交流運動会を行います。
参加費 200円(保険料、おやつ代)

問い合わせ

学島幼稚園 TEL 25 4018



やまかわ祭2006

抽選会や踊りなどイベントが盛りだくさん。
とき 11月12日(日)正午開演
ところ 吉野川市総合スポーツ運動場 特設会場
内容

市民感謝デー(大抽選会) / ちびっこ抽選会 / ミニSL乗車(無料) / エイサー(琉球國祭り太鼓) / よさこい踊り / 阿波踊り
後援 吉野川市、吉野川市観光協会
問い合わせ
山川町商工会 TEL 42 5642

平成18年度 吉野川市文化祭

吉野川市文化祭実行委員会では、地域文化の交流、文化振興を目的に吉野川市文化祭を開催します。

内容は、作品を展示する作品展と舞踊などの発表会です。

吉野川市の方々が作り上げた文化に触れてみませんか。

《展示の部》

とき 11月3日(金)～5日(日)
午前9時～午後5時(5日は午後3時まで)

ところ 川島体育館

展示作品 生花・写真・ひょうたん・水墨画・パッチワーク・手芸・絵がみ・折紙・アートフラワー・ちぎり絵・絵画・書道・短歌・俳句・陶芸・盆栽・ポスター標語



《演芸の部》

●アメニティセンター

11月3日(金)

舞踊 午後1時～3時

11月4日(土)

民謡・詩吟 午前9時～正午

童謡・コーラス・大正琴 午後1時～5時

11月5日(日)

カラオケ 午前9時～午後5時

●鴨島公民館

とき 11月3日(金)午前10時～午後3時

三味線・舞踊・民謡・コーラス・大正琴・カラオケ・詩吟・銭太鼓・太極拳・体操・ジャズ

問い合わせ

市生涯学習課 TEL 4115

吉野川音楽祭

8つの合唱団と大正琴、ソプラノ独唱などバラエティーに富んだ音楽祭です。

とき 11月12日(日)

開場 午後0時30分

開演 午後1時

ところ アメニティセンター

入場料 無料



共催 吉野川市文化協会

後援 市教育委員会

問い合わせ

吉野川音楽祭実行委員会 TEL 2522

第5回鴨島町児童館合同「子どもゆめまつり」



昨年の「子どもゆめまつり」の様子

とき 11月11日(土)

午後1時～3時(雨天決行)

ところ 鴨島南児童館(鴨島町飯尾)

内容 人形劇、大型紙芝居、チャレンジコーナー、模擬店など、いろいろな催しを準備しています。

※お楽しみ券(200円)は鴨島児童館、鴨島南児童館で10月23日(月)から販売します。

問い合わせ

鴨島児童館 TEL 2379

鴨島南児童館 TEL 2277

自然教室のご案内

ところ こうつの里(山川町) 対象者 小学校3年生以上の児童とその保護者(保護者は送迎のみも可)

定員 各40人(先着順)

服装 長袖、長ズボン、麦わら帽子、運動靴

クモ

午前中に周辺のクモ採集をし、午後は標本作りをします。

とき 10月22日(日)

午前9時～午後4時

費用 標本箱3000円、諸雑費1500円、昼食代700円

※採集用具は用意してあります。各自ですでに採集しているクモの名前も調べます。

植物

午前中に周辺の植物採集をし、午後は標本作りをします。

とき 11月5日(日)

午前9時～午後3時

費用 諸雑費500円、昼食代700円

準備物 ビニール袋、筆記用具、はさみ、新聞紙50枚

岩石

午前中に周辺の岩石収集をし、午後は標本作りをします。

とき 11月19日(日)

午前9時～午後4時

費用 標本箱1000円、諸雑費500円、昼食代700円

準備物 ハンマー

※各自ですでに収集している石の種類も調べます。

問い合わせ

こうつの里 TEL 5506

市生涯学習課 TEL 4115

第88回まちかどコンサート

癒しの道コンサート
～音楽と語りの会～

とき 10月22日(日)午後1時

ところ JR鴨島駅前銀座通り日曜広場

フリーマーケット 正午

★出店募集中!(無料)

ホームページアドレス

<http://www.tcu.or.jp/kamo>

jima/machicon/

連絡先

まちかどコンサート実行委員会

TEL 243725(鎌田)

TEL 243725(鎌田)



《交通安全標語優秀作》はっとしたあの瞬間を 忘れない

三原幸多郎(西麻植小学校五年)

第33回筋ジス文化祭

テーマ「発信」

とき 10月29日(日)

午前10時～午後3時

ところ 独立行政法人国立病院機構徳島病院

共催 進行性筋萎縮症者(児)

「青筍会」、独立行政法人国立病院機構徳島病院

内容▼10時/受付・作品展示

▼10時30分/模擬店・即売▼

10時50分/カラオケ▼12時/

朗読▼12時50分/青筍会メッ

セージ▼14時20分/「マウス

ピース」ライブ▼14時50分/

実行委員長あいさつ

問い合わせ

第33回筋ジス文化祭実行委員

会(広報 島本)

TEL(24)8650

相談

子育て相談に ついて



就学前乳幼児の子育て全般

について、10月から市立保育所
所で相談に応じています。

電話、または必要に応じて

面接も行いますので、気軽に

相談に来てください。

詳しくは、実施保育所にお

問い合わせください。

実施保育所

◆鴨島東保育所

第1水曜日午前9時～11時

TEL(24)1255

◆鴨島西保育所

第2水曜日午前9時～11時

TEL(24)1256

◆川島西保育所

第3水曜日午前9時～11時

TEL(25)2302

◆山川南保育所

第4水曜日午前9時～11時

TEL(42)2430

巡回職業相談

対象者 職業相談希望の方

内容 県内求人情報の提供と

職業相談、職業についての知

識や就職の心構えについて指

導

※雇用保険の受け付けは行い

ません。

(山川)

とき 10月16日(月)・23日(月)・

30日(月)、11月6日(月)午前9時

30分～11時30分

ところ 八坂会館

(川島)

とき 10月11日(水)、11月8日

(水)午後1時30分～2時30分

ところ こだま会館

問い合わせ

ハローワーク吉野川

TEL(24)2166

無料電気相談

電気配線や電気器具、電化

住宅など、電気に関するあら

ゆるご相談を無料でお受けし

ます。多数ご来場ください。

とき 11月3日(金)・4日(土)

午前10時～午後4時

ところ 鴨島町鴨島318-4

四国電力(株)鴨島営業所内

問い合わせ

鴨島電気工事協同組合(青年

部長 奥山) TEL(24)6798

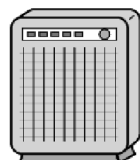

鴨島公民館だより

第26回ステージマジックショー

文化庁芸術賞大賞を2度受

賞した、古典マジック江戸の

手妻を東京から招きます。県

内の方による現代マジックと

のエキサイティングなショー

が観られます。

とき 11月12日(日)

開場 午後1時30分

開演 午後2時

ところ 鴨島公民館大ホール

入場料 無料(整理券が必要)

鴨島公民館にあります)

主催 徳島県奇術同好会

協賛 鴨島公民館

キッズダンスメンバー

募集

ときめきダンス・カンパニ

ーのメンバーと一緒にダンス

を踊ってみませんか? 2日

間の練習で覚えられる簡単な

ダンスです。友達も誘ってみ

んなで楽しく参加してくださ

い。

対象 市内の幼稚園児から小

学校6年生まで

定員 50人

参加費 無料

日程

練習日

12月3日(日)午後1時から

(鴨島体育館)

12月9日(土)午後1時から

(鴨島公民館大ホール)

リハーサル

12月16日(土)午後1時から

(鴨島公民館大ホール)

公演

12月17日(日)午後2時開演

(鴨島公民館大ホール)

申し込み方法 電話、FAX、

または鴨島公民館窓口へお申

し込みください。(先着順)

主催 鴨島公民館

共催 徳島県

問い合わせ

鴨島公民館 TEL(24)5111

FAX(24)5113

ホームページアドレス

http://www.smiletrust.com/co

munity/



秋の行政(総合)相談所

秋の行政相談週間に合わせて、次の日程で行政(総合)相談所を開設します。相談所では、行政・心配ごと・福祉などに関するさまざまな問題について、相談をお受けします。

相談は無料で、秘密は堅く守られますので、お気軽にご相談ください。

鴨島地区

月 日	時 間	場 所	行政相談員	心配事相談員	行政書士会
10月16日(月)	9:00~12:00	西麻植会館	羽田 孝志	三倉賢三郎	行政書士会員
10月17日(火)	〃	飯尾敷地コミュニティセンター	〃	石原テル子	〃
10月18日(水)	〃	神島会館	〃	工藤 隆男	〃
10月19日(木)	〃	森山地区公民館	〃	祖父江米嘉	〃
10月20日(金)	〃	牛島地区公民館	〃	大島 嘉之	〃

川島地区

月 日	時 間	場 所	行政相談員	備 考
10月16日(月)	9:00~10:00	川島公民館二ツ森分館	阿部 治男	健康相談と併せて実施
	13:30~14:30	立石公会堂	〃	〃
10月19日(木)	9:30~10:30	こだま会館	〃	〃

美郷地区

月 日	時 間	場 所	行政相談員
10月19日(木)	13:00~16:00	美郷庁舎	樫本 和子

問い合わせ 市総務課 ☎(22)2231

飼い犬の登録と狂犬病予防注射の再実施について

狂犬病予防法により、犬の飼い主は、飼い犬を登録し毎年1回の狂犬病予防注射を受けさせ、つないで飼うことが義務付けられています。

4月に飼い犬の登録と狂犬病予防注射を実施しましたが、都合により受けられなかった方や、新しく犬を飼いはじめた方を対象に、次の日程で再実施します。

実施日 10月18日(水)	
時 間	場 所
9:30~9:50	川島地区 川島公民館神後南分館前
10:00~10:20	
10:35~10:55	
11:05~11:40	
13:30~13:50	山川地区 J R山瀬駅前
14:00~14:20	
14:35~14:55	
15:05~15:40	

実施日 10月19日(木)	
時 間	場 所
14:00~14:15	鴨島地区 上浦老人憩の家
14:25~14:40	
14:50~15:05	
15:15~15:30	
15:40~15:55	
16:05~16:20	
16:30~16:45	
16:55~17:10	
18:00~19:00	
18:00~19:00	

- ◎登録手数料 3000円
- ◎注射手数料 3000円

問い合わせ 市環境衛生課 ☎(22)2230

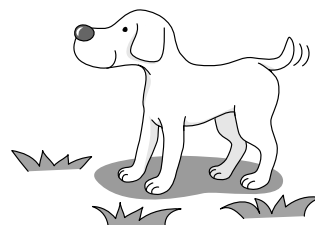

健康

高齢者のインフルエンザ予防接種

高齢者の方を対象に、予防接種法に基づくインフルエンザ予防接種を実施します。

実施期間

11月1日(水)～12月28日(木)

※インフルエンザの流行時期に間に合うように、できるだけ12月中旬までに接種を受けてください。

対象者

インフルエンザ予防接種を希望する(本人の意思確認ができる)吉野川市民の方で、次の①、②のいずれかに該当する方。ただし、接種日の時点で該当年齢に達していること。

- ① 満65歳以上の方。
- ② 満60歳以上65歳未満の方で、心臓、じん臓もしくは呼吸器の機能またはヒト免疫不全ウイルスによる免疫の機能に障害を有するものとして厚生労働省令で定める方。

申し込み先

接種を受ける市指定医療機関に、希望日の5日前までにお申し込みください。予診票は医療機関に備え付けています。

※接種を受ける際には、本人確認のため、健康保険証等を提示してください。

個人負担金 1000円

(接種を受ける医療機関の窓口でお支払いください。)

※生活保護世帯に属する方は無料となりますので、事前に健康推進課(川島庁舎1階)または支所地域課(鴨島・山川・美郷)で申請をしてください。

※市指定の医療機関以外で接種を受ける場合は、接種費用の全額が自己負担となります。



平成18年度インフルエンザ予防接種吉野川市指定医療機関

地区	医療機関名	電話番号	地区	医療機関名	電話番号
鴨島町	麻名内科外科クリニック	26-0020	鴨島町	筒井クリニック	24-3300
	阿部整形外科	24-4880		古本胃腸科	24-7377
	井内内科	24-3070		美摩病院	24-2957
	石原小児科	24-2388		森住内科医院	22-3010
	石原内科循環器科	24-2536		リバーサイドクリニック岡田	24-8884
	糸田川クリニック	24-7555		和田耳鼻咽喉科	24-2566
	いぬい産科婦人科クリニック	22-1230		渡辺医院	24-7177
	麻植協同病院	24-2101		岡田医院	25-3566
	山川町	大内整形外科	24-3058	岸整形外科	25-3133
		大久保診療所	24-1703	四宮医院	25-2016
		梶本胃腸科内科	24-2413	島野外科内科	25-3060
		かなめ小児科内科クリニック	26-0310	杉山医院	25-2802
		鴨島川島クリニック	24-8551	矢田医院	25-2006
		鴨島耳鼻咽喉科	24-8070	工藤内科医院	42-3113
		鴨島病院	24-6565	さくら診療所	42-5520
		木村内科胃腸科	24-6413	谷医院	42-2353
		杏和医院	22-0333	富本医院	42-3123
		国立病院機構徳島病院	24-2161	中西内科クリニック	42-6755
美郷	後藤田外科	24-2720	松永医院	42-2110	
	鈴木内科(喜来)	24-3413	三木リハビリテーション病院	42-6616	
	鈴木内科(敷地)	24-5880	山下耳鼻咽喉科クリニック	42-7533	
	タナカ医院	22-1800	美郷診療所	26-7570	

問い合わせ 市健康推進課 ☎ 25 6615

吉野川市健康フェア

知ろう。自分のからだを！
考えよう。あなたの健康づくり！

とき 11月19日(日) 午前10時～午後3時
ところ 鴨島公民館・鴨島老人福祉センター

市民の皆さんに、ご自身のからだの状態や生活習慣病について知っていただき、よりよい生活習慣を身につけ、健康づくりの実践ができることを目的とした健康フェアを開催します。さあ、皆さんも健康フェアをきっかけに健康づくりを始めませんか？



☆大ホールで行われる催し☆

- ◆開会式
(午前10時～10時15分)
- ◆健康講演会
(午前10時15分～11時15分)
演題 「生活習慣病予防について」
(糖尿病を中心に)
講師 矢田医院院長
矢田健太郎さん
- ◆すくすく体操
(午前11時15分～11時45分)
中国武術 子どものためのカンフー体操
講師 四国大学生生活科学部助手
范 永輝さん
- ◆人形劇
(午前11時45分～午後0時5分)
演題 グッバイもくもく王様

◆午前10時～午後3時

◆禁煙コーナー



- 呼気酸化炭素濃度測定
- ニコチン依存度チェック
- 禁煙相談
- 防煙教育感想文展示
- ◆ポスター展示コーナー
テーマ
「ほくと私の朝ごはん」
「朝ごはんの風景」
- ◆ヘルスメイトコーナー



- ヘルスメイト活動の紹介
- 生活習慣病予防のための作品展示
- 手作りおやつ試食
- ◆バザーコーナー

◆午前10時～午前11時30分

- ◆子ども健康相談コーナー
- 小児科医による相談
- ◆子ども歯の健康コーナー
- 歯のフッ素塗布
- ◆マタニティーコーナー
- 沐浴実習
- 妊娠シミュレーターによる妊娠疑似体験
- 保健相談
- ◆お祭り広場
- 身体測定
- アレルギーパッチテスト
- 風船遊び、おみこしづくり
- ◆絵本読み聞かせコーナー
- 紙芝居、手遊び
- ◆子ども栄養コーナー
- 栄養相談
- 紙芝居、エプロンシアター
- 簡単朝ごはん展示



◆午後1時～午後3時

- ◆身体機能測定コーナー①
- 健脚度測定(40人)
- 徳島大学開放実践センター
教授 田中俊夫さん
- ◆身体機能測定コーナー②
- 骨密度測定
- 体脂肪測定
- 脳年齢チェック
- ◆栄養指導コーナー
- 個別栄養相談・栄養診断
- 栄養の話(糖尿病予防)
- ★運動指導コーナー
- (※このコーナーのみ鴨島老人福祉センターが会場です)
- 理学療法士による集団運動指導(運動の基礎)および個別指導

◆午後1時30分～午後3時

- ◆内科相談コーナー(30人)
- 内科医による個別相談
- 血圧測定、血糖検査

問い合わせ

市健康推進課

☎(25) 6615

《交通安全標語優秀作》 他人事 そんな気持ちで 事故まねく

近藤 広典 (山瀬小学校四年)

健康コラム



のびのび大きくな～わ

子どもの眠り

○歳なら△時間寝ないといけない？

ヒトが最も目覚めている時間帯は、午前10時から12時です。この時間帯にしっかりと目覚めて元気に活動できていれば、その人の眠りの量、質、生活リズムには大きな問題はないと考えられます。(ただし、2歳以降です。1歳代は、まだ午前中の昼寝をします。)また、午後2時前後や午前4時前後はヒトが生理的に眠くなる時間帯です。

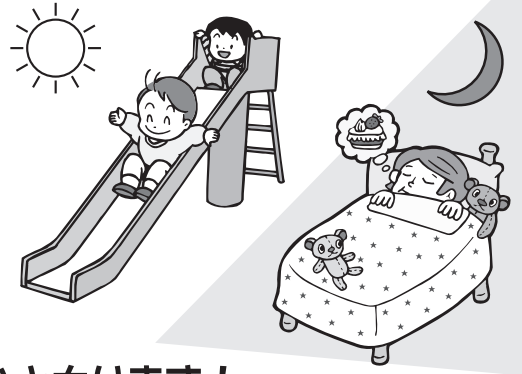

寝ないと背が伸びない!?!のではなく、寝ないと太ります！

成長ホルモンは、寝入ってすぐの深い睡眠期に多量に分泌されます。しかし、夜更かしして睡眠不足になり、成長ホルモンの分泌が悪くなくても、翌日の日中に分泌され、成長ホルモンの一日の分泌量に差がないことが最近になってわかりました。

つまり、「寝る子は育つ」とは言えても、「寝ないと育たない」とは言えません。むしろ、夜更かし朝寝坊すると、生活リズムが不規則になり、日中の運動量が少なく、太りやすくなります…。

脳や心の成長に大切な眠り

十分な眠りは脳や心の成長に大切です。夜更かししても背は伸びるかもしれませんが、脳や心の成長は期待できません。

心を穏やかにするセロトニン

セロトニンは、脳内にある神経伝達物質で、気持ちの安定に大切な役割を持つようです。サルの実験では、セロトニンの働きを下げ薬を投与すると乱暴になり、セロトニンの働きを高める薬を与えると仲良くなるということが実証されています。

実際、ヒトでもイライラ感が高まりキレる子には、夜更かしで朝食を取らない傾向があることが報告されています。

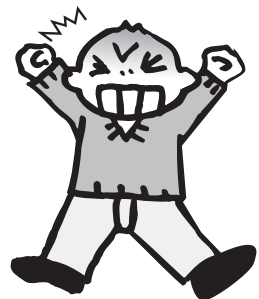

☆脳内のセロトニンを高め、心穏やかにのびのび大きくするには？

朝日を浴びて

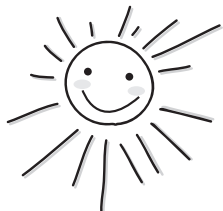

朝ごはん



昼間、大活躍



夜はバタンキュー！



夜8時以降まで起きていると、子どもはかえってハイになります。
「まだ眠くない」と勘違いしないように！ 家族みんなで早寝早起きを心がけましょう。

●問い合わせ 市健康推進課 ☎(25) 6615

10・11月の健康相談・健康(運動)・栄養教室

日	曜日	時間	場所	地区	内容	担当課
12	木	9:30~10:30	中部農業構造改善センター	山川		健康推進課
13	金	10:00~11:00	喜来老人憩の家	鴨島		健康推進課
16	月	9:00~10:00	川島公民館二ツ森分館	川島	健康体操	地域福祉課
		13:30~14:30	立石公会堂	川島	健康体操	
17	火	10:00~11:00	敷地老人憩の家	鴨島	体脂肪率測定	健康推進課
		13:30~14:30	西川田福祉センター	山川	体脂肪率測定	
18	水	9:30~10:30	中古井広域集落センター	美郷	栄養教室	地域福祉課
19	木	9:30~10:30	こだま会館	川島	健康体操	
		10:00~11:00	森山地区公民館	鴨島		健康推進課
20	金	10:00~11:00	西麻植会館	鴨島		健康推進課
		13:30~14:30	中枝老人憩の家	美郷	体脂肪率測定	
		13:30~14:30	上谷集落センター	美郷	運動教室	
23	月	13:30~14:30	上浦地区公民館	鴨島	ウォーキング	健康推進課
24	火	9:30~10:30	川島公民館山田分館	川島	伝達講習(高齢者の食卓)	
25	水	9:30~10:30	山川公民館	山川		健康推進課
		9:30~10:30	川島公民館敷地分館	川島	運動教室	
26	木	10:00~11:00	牛島地区公民館	鴨島	ウォーキング	健康推進課
27	金	9:30~10:30	鍛冶屋敷公会堂	川島	運動教室	地域福祉課
		13:30~14:30	東山老人憩の家	美郷	体脂肪率測定	健康推進課
30	月	13:30~14:30	知恵島老人憩の家	鴨島	健康体操	地域福祉課
31	火	9:30~10:30	城戸下浦高開集落センター	美郷	運動教室	

日	曜日	時間	場所	地区	内容	担当課
2	木	9:30~10:30	川島公民館久保田分館	川島	運動教室	地域福祉課
7	火	9:30~10:30	山瀬地区公民館	山川		健康推進課
		9:30~10:30	川島公民館神後分館	川島	運動教室	地域福祉課
		13:30~14:30	川島公民館	川島	健康体操	
8	水	9:30~10:30	川島公民館近久分館	川島	健康体操	健康推進課
9	木	9:30~10:30	中部農業構造改善センター	山川	体脂肪率測定	
10	金	9:00~10:00	東児島老人憩の家(※1)	川島	栄養教室	地域福祉課
		9:30~10:30	三ツ島西公会堂	川島		健康推進課
		10:00~11:00	喜来老人憩の家	鴨島	体脂肪率測定	
13	月	13:30~14:30	立石公会堂	川島	健康体操	地域福祉課

(※1)・旧称「川島公民館東児島分館」です。お間違えのないようにお願いします。

■網掛けになっている部分は介護予防を目的とした健康相談・健康(運動)・栄養教室です。

申し込みの必要な栄養教室

下記日程で行われる栄養教室は事前の申し込みが必要です!!

日	曜日	時間	場所	地区	健康相談	内容	担当課
2	木	9:30~13:30	鴨島公民館	鴨島	健康相談	栄養教室(定員25人)	健康推進課
21	火	9:30~13:30	西川田福祉センター	山川		栄養教室(定員12人)	
22	水	9:30~13:30	山川公民館	山川		栄養教室(定員20人)	

※11月2日(木)の栄養教室参加ご希望の方は、10月23日(月)までに
11月21日(火)の栄養教室参加ご希望の方は、11月6日(月)までに
11月22日(水)の栄養教室参加ご希望の方は、11月6日(月)までにお申し込みください。

●申込先 市健康推進課 ☎(25)6615

●問い合わせ
市健康推進課 ☎(25)6615

●問い合わせ
市地域福祉課 ☎(25)6627

図書だより

10月27日～11月9日まで読書週間です。秋の夜長を読書で過ごしてみませんか？

今年の読書週間標語「しおりいらずの『一気読み』を、ぜひ、試してみては！」



☆話題の新刊☆

第52回江戸川乱歩賞受賞作
『三年坂 火の夢』

早瀬乱 著

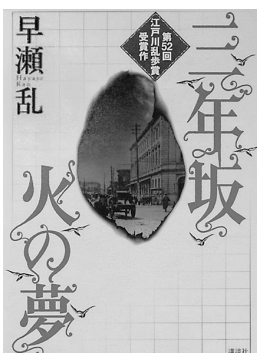

『東京ダモイ』 鍋木蓮 著

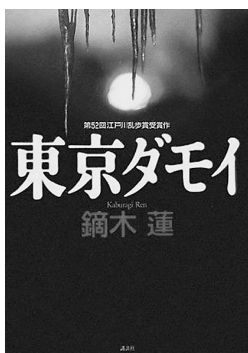

鴨島図書室(鴨島公民館内)

TEL 24 5 1 1 1

◆開室時間 午前10時～午後6時

◆10、11月の休室日 火曜日、祝日

◆絵本とおはなしの会 毎月第2土曜日午前10時30分から/鴨島公民館2階絵本室/絵本の読み聞かせ、エプロンシアター、手作り大型紙芝居など。

◆新刊情報

- | | |
|----------------------|------------------------------|
| 『氷の人形』 森村誠一 著 | 『強運の持ち主』 鯨統一郎 著 |
| 『見えない貌』 夏樹静子 著 | 『あなたの知らない時間、知らない場所で』 瀬尾マミオ 著 |
| 『最勝王』 服部真澄 著 | 『児童書・絵本』 西加奈子 著 |
| 『クライム』 樋口明雄 著 | 『さいらいゾウ』 谷川俊太郎、吉村和敏 著 |
| 『日本離れできない韓国』 黒田勝弘 著 | 『あさの絵本』 谷川俊太郎、吉村和敏 著 |
| 『本朝金瓶梅』 林真理子 著 | |
| 『天唄歌い』 坂東真砂子 著 | |
| 『まほろ駅前多田便利軒』 三浦しをん 著 | |

山川図書館

TEL 42 5 2 2 2

◆開館時間 午前10時～午後6時

◆10、11月の休館日 月曜日、祝日(11月3日は開館)、11月4日(土)、月末図書整理日(10月31日(火)、11月30日(木))

◆おはなし会 10月14日(土)、11月11日(土)午後1時30分から(約30分間)

◆映画会 10月21日(土)、11月18日(土)の午後1時30分から(約2時間)

川島図書館

TEL 25 3 1 4 1

◆開館時間 午前10時～午後6時

◆10、11月の休館日 水曜日、祝日、月末資料整理日(10月31日(火))、特別資料点検期間(11月16日(木)～30日(木))

◆かえで読書会例会 10月12日(木)、11月9日(木)午後1時30分～3時/図書館2階読書に興味のある方は、いつでもどうぞ！

◆学読書会

10月14日(土)午後1時30分～3時/川島老人福祉センター

美郷図書室(ふるさとセンター内)

TEL 43 2 8 1 1

◆開室時間 午前9時～午後5時(正午～午後1時まで閉室します)

◆10、11月の休室日 木曜日

◆新刊は、ほかにもたくさんそろっています。各館・室の新刊コーナーをご利用ください。読みたい本が見つからなかった場合は、気軽にご相談ください。本の予約やリクエストは各館・室で、いつでも受け付けています。

◆蔵書検索システム <http://library.city.yoshinogawa.lg.jp/ils/wing/welopac/index.html>

◆山川図書館の県立図書館協力車巡回日/10月13日(金)・20日(金)・27日(金)、11月10日(金)・17日(金)・24日(金)

青少年育成補導

壁

鴨島東中学校 森本 夏未

今までいろんな壁を乗り越えてきた

傷つきながら

泣きながら

友達に支えてもらいながら

神様は乗り越えられない壁は与えない

壁は乗り越えようとしなければ

乗り越えられない

乗り越えるには、自分の努力が大切だ

(阿波・麻植中学生文集「さわらび」第50号より)



少年の非行と現状は…

最近、少年が加害者や被害者となる事件が多発し、大きな社会問題となっています。いろんな困難や悩みを直面したとき、相談にのってくれる大人や友達を持つていくことが大切なのです。



非行を防ぐのは大人のつとめ

平成17年1月に内閣府が行った「少年非行等に関する世論調査」には、「不良行為をしている少年を発見した場合の対応」という問いがあり、回答者の12%が「注意する」と答えています。その一方で回答者の65%は「注意したいが見て見ぬふりをする」また「注意するほどの問題ではないと思うので放っておく」と答えています。

大人が子どもの行動に対していかに無関心であるか、あるいは無関心を装っているのではないかと思われる実態が、この世論調査の結果に表れています。



かつてあった大人と子どもの親密な関係が薄らいでしまった現在、大人が積極的に「地域の子どもは地域社会が守り育てる」という観点で、家庭・学校・地域社会が一体となつて非行防止に取り組むことが必要なのです。自分の子にはもちろん、他人の子どもであっても、その振る舞いや行動に関心を持ち、注意すべき点があれば注意できる大人でありたいものです。

「ふつうの子」が非行や犯罪に

少年が非行に走る前には、態度や行動、服装の乱れがあり、それが次第にエスカレー

トしていきます。

しかし、最近の少年犯罪事件の中には、「まさかあの子」がとだれもが驚くケースが多々あります。犯罪事件を起こさないまでも、日ごろからきちんと学校に通い、まじめに勉強しているようでありながら、大人たちの知らないところで非行や犯罪に走ってしまう子どもたちが増えているように感じられます。

「ふつうの子」が犯罪事件を起こすという現在の風潮。これは、大人と子どもとの親密な信頼関係の欠如から生まれる、大人の方の一方的な錯覚といってもよいのではないのでしょうか。



連絡先・問い合わせ

市青少年育成補導センター
TEL 25 6620 FAX 25 6621
ホームページアドレス
<http://www.tcu.or.jp/kus>
eicenter/

怪傑 講師団活躍中

地元の人権教育啓発講師団が人権問題解決のため、各地で研修会を実施しています。

講師団紹介⑫



かわはら ひろあき
河原 弘明

講演テーマ

「温かな地域づくりに向けて」
〈プロフィール〉

鴨島町在住。教育現場から熱量をいっぱい持って飛び出した。「教育の力は無限大」
「教師が変われば、子どもも変わる」を心に宿し、語る言葉には温かさが込められている。「あそばれん」のひとつとで、そつとしてもよくならない。班別話し合い実践の5つの合言葉(は)な(し)あ(い)はつきりと…、なにげなく…、しりあいに…、いまからは差別を絶とう! は力強い。心地よい温かさに触れてみよう。

問い合わせ

市人権課 TEL 22 2229

第66回

鴨島大菊人形

〔同時開催第74回四国菊花品評会〕

入場
無料

と き 10月20日(金)～11月23日(木) 午前8時～午後9時
と ころ 市役所イベント広場・JR鴨島駅前

問 い 菊人形・菊花展実行委員会
合 わ せ (吉野川商工会議所内) ☎ 242274



オープニングセレモニー

10月20日(金) 午前10時 市役所イベント広場

市役所イベント広場

- NHK大河ドラマ「功名が辻」から、関ヶ原の戦功で土佐の国守となる山内一豊と、徳川家康の人形2体と、名馬を買う場面の織田信長ほか3体。
- 日本昔話「さんたろう」の人形2体と、「一寸法師」の人形3体。
- 弘法大師空海の「空海と干曇岩の場面」2体。
- このほか、各小中学校の作品やたくさんの菊花作品が展示されます。

JR鴨島駅前

NHK大河ドラマ「功名が辻」から、山内一豊と千代の人形2体。



市民のうごき

住民基本台帳(前月比) 外国人登録(前月比)

計	46,608人 (-23)	351人 (-1)
男	22,172人 (-22)	59人 (0)
女	24,436人 (-1)	292人 (-1)
世帯数	16,948世帯 (+9)	334世帯 (+1)

※65歳以上人口

計12,621人 男5,149人 女7,472人

平成18年9月1日現在

＜人権相談＞		
10月12日(木)	13:30～16:00	飯尾敷地コミュニティセンター
10月17日(火)	13:30～16:00	山川庁舎会議室
11月9日(木)	13:30～16:00	飯尾敷地コミュニティセンター
＜行政相談＞		
10月12日(木)	9:00～12:00	市役所1階相談室
10月19日(木)	13:00～16:00	美郷庁舎会議室
11月6日(月)	10:00～12:00	山川庁舎会議室
11月7日(火)	13:00～16:00	川島公民館
11月9日(木)	9:00～12:00	市役所1階相談室
＜司法書士会による無料法律相談＞		
10月20日(金)	10:00～12:00	市役所1階相談室
11月17日(金)	10:00～12:00	市役所1階相談室

納期限 10月31日(火)	国民健康保険税 第4期	今月の納税	火	災	市内での火災・救急出動
			7月	3件	
			累計	13件	
			救急出動		
			7月	121件	
			累計	914件	

※累計は1月からのもの

休日・夜間在宅当番医表

10・11月

●平日/17時～23時 ●休日/8時～23時

※23時からは、かかりつけの医療機関か救急病院をご利用ください。

●○印は、休日診療日です。

●徳島中央テレビ2チャンネルでも放送しています。

●一部変更になる場合もありますので、受診の際は、医療機関に電話確認の上、ご利用ください。 ●問い合わせ/市健康推進課TEL 256615

医院名	電話番号	10月	11月	医院名	電話番号	10月	11月	医院名	電話番号	10月	11月
森住内科医院	22-3010	11	14	鈴木内科(喜来)	24-3413	26		鴨島耳鼻咽喉科	24-8070		10
麻名内外科クリニック	26-0020	12	18	岸整形外科	25-3133	27		いぬい産科婦人科クリニック	22-1230		11
山下耳鼻咽喉科クリニック	42-7533	13	17	鴨島病院	24-6565	28		杉山医院	25-2802		⑫
さくら診療所	42-5520	14	20	渡辺医院	24-7177	⑳		リバーサイドクリニック岡田	24-8884		13
後藤田外科	24-2720	⑮		富本医院	42-3123	30		グリーン耳鼻咽喉科	24-2488		15
かなめ小児科内科クリニック	26-0310	16	21	大内整形外科	24-3058	31		石原内科循環器科	24-2536		16
三木リハビリテーション病院	42-6616	17	22	工藤内科医院	42-3113		1	谷医院	42-2353		⑰
岡田医院(川島)	25-3566	18	24	井内内科	24-3070		2	木村内科胃腸科	24-6413		⑳
糸田川クリニック	24-7555	19	25	四宮医院	25-2016		③	矢田医院	25-2006		㉑
梶本胃腸科内科	24-2413	20	27	高橋皮膚科クリニック	24-5122		4	大久保診療所	24-1703		30
和田耳鼻咽喉科	24-2566	21	28	松永医院	42-2110		⑤				
美摩病院	24-2957	㉒		島野外科内科	25-3060		6				
石原小児科	24-2388	23	29	杏和医院	22-0333		7				
筒井クリニック	24-3300	24		中西内科クリニック	42-6755		8				
鈴木内科(敷地)	24-5880	25		タナカ医院	22-1800		9				

【小児救急医療体制】日曜日の9時～18時、小児科専門医が診てくれます。
●麻植協同病院 TEL 242101
●阿波病院(第1・3・5週だけ) TEL 365151