

よしのがわ

全力プレーでがんばります！ 3月号 | 2010.3.10 | vol.66



川島高校野球部

応援よろしくお願ひします！

[もくじ]

- ◆おめでとう！川島高校野球部—②
- ◆下水道への接続にご協力ください—③
- ◆特定環境保全公共下水道事業 (川田処理区・川島処理区) 認可区域拡大のお知らせ—③
- ◆考えてみよう男女共同参画—④
- ◆人権とびっくす—④
- ◆川島薬草園—④
- ◆飼犬の登録と狂犬病予防注射—⑤
- ◆各地区で地域審議会を開催—⑥～⑦
- ◆第5回行政財政改革懇話会開催—⑦
- ◆できごと—⑧
- ◆スポーツ安全保険 加入の案内—⑨
- ◆戸別所得補償モデル対策がスタートします—⑨
- ◆お知らせ—⑩～⑫
- 一時預かり保育事業の拡大
- 農用地区域からの除外申請の受け付け
- 下水処理実態調査を実施しています
- 平成22年4月から肝臓機能障害による身体障害者手帳が交付されます
- 平成22年3月31日が有効期限の介護保険被保険者証をお持ちの方へ
- 障害福祉サービスの利用説明パンフレットの設置

- 戸籍の届け出をされる方へ
- 国民健康保険被保険者証の更新
- 土地・家屋価格等縦覧帳簿の縦覧
- 3月は介護保険料の納付月
- ◆催し—⑫
- わくわくひろば こいのぼりをつくろう
- 第1回吉野川市フリーマーケット開催
- ◆募集—⑫
- 体感してみませんか 空海をたどるいやしの道
- ◆生活トピックス—⑬～⑭
- 市営住宅入居者募集
- レクリエーション農園利用者募集
- 第123回まちかどコンサート
- 清掃ボランティアのご案内
- 巡回職業相談
- 法テラス徳島 無料法律相談会
- 自動車保険請求相談
- 安心です！農地の利用権(貸し借り)設定申し出を受け付け中！
- 美郷中学校休校式開催のお知らせ
- 使用者も労働者も、必ずチェック！最低賃金
- ◆鴨島公民館だより—⑭
- ◆美郷ほたる館だより—⑭

- ◆文化研修センター通信—⑮
- ◆吉野川警察署だより—⑮
- ◆市内での火災・救急出動、今月の保険料、人権相談・行政相談・司法書士会による無料法律相談、市民のうごき—⑮
- ◆母子保健事業のお知らせ—⑯
- ◆がん検診のご案内—⑰
- ◆新型インフルエンザ予防接種費用の助成の手続きはお済みですか？—⑱
- ◆図書だより—⑱
- ◆みんなで支えよう～介護保険～⑲
- ◆健康—⑲
- 介護予防教室
- ◆「まちのドクター⑥」花粉症と眼について—⑲
- ◆税務署からのお知らせ—⑳
- ◆ちびっこドーム通信—㉒
- ◆国民年金だより—㉓
- ◆青少年育成補導—㉓
- ◆吉野川市ホームページ、広報よしのがわに広告を掲載しませんか？—㉔
- ◆広告—㉔
- ◆休日・夜間在宅当番医表—㉔



吉野川市
YOSHINOAWA

発行/吉野川市 編集/総務部企画財政課
〒776-8611徳島県吉野川市鴨島町鴨島115-1
●TEL.0883-22-2221 ●FAX.0883-22-2244
●URL <http://www.city.yoshinogawa.lg.jp/>
●E-mail mail@city.yoshinogawa.lg.jp

川島高校野球部センバツ甲子園初出場!!

甲子園出場おめでとう!

3月21日から阪神甲子園球場で開催される、第82回選抜高等学校野球大会に「21世紀枠」として、川島高校野球部の出場が決まりました。

徳島県勢で、21世紀枠に選ばれるのは、川島高校が初めてで、春・夏通じて初の甲子園への切符を手に入れました。甲子園では、最後まであきらめず、全力プレーで川高旋風を巻き起こしてくれることを期待しています。



大会本番を想定した実戦練習

北谷雄一監督のコメント

選ばれて出場する大会なので、気負わず自分たちらしい、普段練習しているプレーが發揮できればいいと思います。



北谷雄一監督

選手のコメント

- ① 藤島慶祐主将
自分たちの野球をすることが第一。校歌を1回歌うのが目標です。
- ② 東谷祐希投手
自分たちの野球、自分のピッチングをし、1回戦突破をすることが目標。
- ③ 南優希捕手
自分の力を精一杯出し切ることで、チームで楽しんで野球をプレーすること。



写真右から、藤島主将、東谷投手、南捕手



1球1球感触を確かめながらスイング



監督の指導に真剣に聞き入る選手



3チームに分かれてのタイヤ押しリレー。選手にも笑顔が。

～公共下水道の供用開始区域内に建物を所有されている方へ～ ●下水道への接続にご協力ください！●

公共工事として道路等に下水道管が埋設され、戸別に「公共ます」が設置されましたら、下水道の供用開始が公示されます。ここからは、民間工事として、ご家庭や事業所の便所、台所、風呂場などからの排水を流せるように「公共ます」につなぎ込みができますので、遅滞なく（正当な理由がない限り直ちに）接続してください。

私たちが健康で文化的に生活するには、住居や職場での衛生的で利便性が高い快適な空間の確保が求められます。下水道は、居住環境の改善や公衆衛生の向上のみならず、河川や用水路などの水質を保全し、地域の自然環境や生態系を恒久的に保護するために欠かせない施設です。

吉野川市でも、良質で豊かな水を大切な資源として活用できる持続可能な循環型社会の形成が急がれます。今後の下水道の普及促進にご理解とご協力をお願いします。

排水設備のしくみ（分流式）

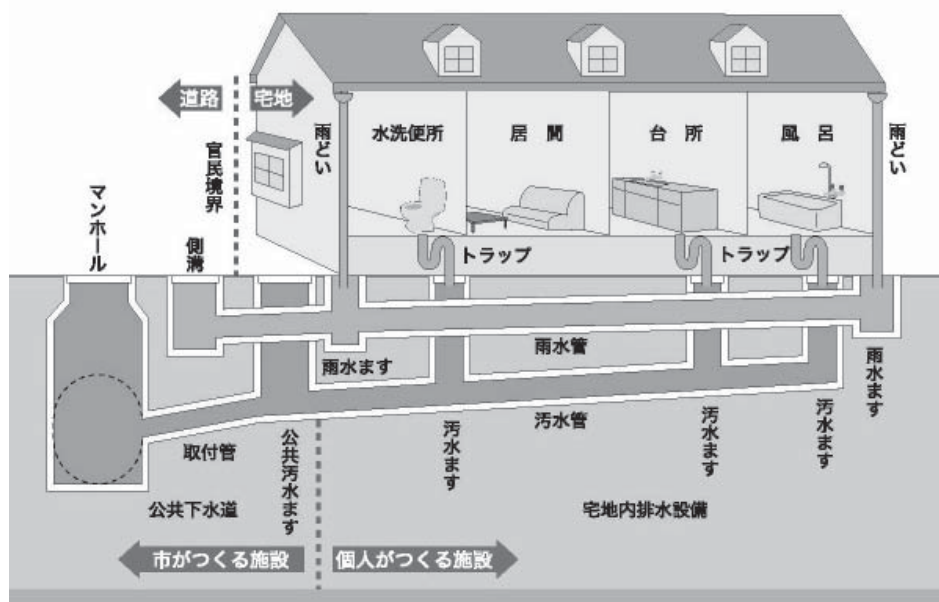

特定環境保全公共下水道事業(川田処理区・川島処理区) 認可区域拡大のお知らせ

吉野川市では、これまで下水道事業を計画に沿って進め、順次認可区域*1の拡大を行っています。平成20年度末には、認可区域を川田処理区で95.00ヘクタールから119.00ヘクタールへ、川島処理区で51.00ヘクタールから77.10ヘクタールに拡大しました。

追加したのは、川田処理区においては川田小学校周辺および国道193号沿線西側、川島処理区においては市立川島中学校西側および県立川島中学校・高等学校周辺です。（詳細については下水道課までお問い合わせください）

今後、区域拡大した地区では測量・調査・設計を行い、順次下水道工事を実施していきます。下水道事業の趣旨をご理解いただきまして、ご協力をお願いします。

※1：認可区域・・・下水道を設置しようとするときは、あらかじめ整備する地区を定め、国土交通大臣または知事から下水道法に基づく認可を受けなければなりません。この認可を受けた区域を「認可区域」といいます。

考えてみよう 男女共同参画

家庭生活における活動と他の活動の両立

男女がともに、家庭・地域・仕事におけるあらゆる活動にバランスよくかわることができるとは、づくりが求められる社会です。

家庭や地域の活動は、主に女性が担い、男性は家庭における自立度は低く、仕事中心のライフスタイルになっているのが現状です。このことは女性が働き続けることの難しさに拍車をかけています。また育児は、多くの場合、主として母親に委ねられており、保育に追いつめられた母親の悩みや子どもへの虐待の増加など、さまざまな問題も起きています。これ



からは、父親の参画は当然ですが、さらに地域と一体となって子育てができることが求められています。

現在、少子化の原因は、子育ての経済的負担や仕事と子育てとの両立の難しさ

にあるといわれており、男女がともにゆとりを持って働き続けられる環境づくりが、少子化の傾向に歯止めをかける大きなカギであるといえます。

吉野川市としても、男女にかかわらず仕事を続けたいと望む人が仕事と家庭との両立ができるように、多様なライフスタイルに対応した子育て支援の体制を充実していきます。



記事に関するご意見・ご感想をお寄せください。

市企画財政課 ☎22221

人権とびっくす

外国人の人権

外国人としてひとくりにせず、その人自身を理解してください

外国人というだけで、苦手意識をもっていないませんか。言葉がわからない、習慣が違う、だから「よくわからない」と敬遠するのではなく、あいさつなど声をかけてみてください。

あるアンケートで外国人に生活する上で困っていること不安なことがありますか?の質問によると、「福祉・医療制度がわからない」、「日本語ができない」、「災害時の対応」、「地域での付き合い」、「住まい探し」、「こどもの教育」等、さまざまな問題があります。

地域社会では時として外国人というだけの理由でマイナスイメージを持つたり、外国人を特別扱いしたり、受け入れないこともあります。

解決に向けて

外国人の人権問題の解決に向けて何より大切なのは「相互理解」という地道な努力で

す。外国人の皆さんも日本文化を理解する機会をつくるなど、相互理解に取り組んでみてください。

徳島県の外国人登録者数は、平成16年末現在で59111人となっています。人口千人当たりの外国人登録者数をみると、徳島県は7.3人(全国30位)で、137人に1人が外国人登録者となっています。

在留資格別には、県内縫製業などが受け入れている外国人研修生および技能実習生の増加から、「研修」1302人、「特定活動」1454人の割合が極めて高く、「日本人の配偶者等」が538人、「留学」387人などとなっています。



記事に関するご意見・ご感想をお寄せください。

吉野川市人権教育推進協議会 (市人権課内) ☎22229

川島薬草園

アオキ

ミズキ科



〈表紙写真〉

川島薬草園にあるアオキは、日本原産で北海道南部から沖縄までの森林に自生します。また、日陰でもよく育ち、庭園や公園の植え込みに植栽される雌雄異株の常緑低木です。

秋には緑色でだ円形の果実をつけ、冬にはこれが赤く熟します。枝、茎、葉はいずれも枯れたり、切り取ったりすると黒くなるといふ特徴があります。

生の葉を金網に乗せて弱火であぶると葉は柔らかくなり、これをやけどやはれもの、凍傷などの患部に張って使うと、効果があるとされています。

(資料提供 眞鍋佳資)

犬の登録・平成22年度 狂犬病予防注射日程表

美郷地区 <small>misato</small>	
4月6日(火)	午前 9:35~9:45 篠鐵本サツキ氏宅前 9:55~10:10 穴山 榮勇 氏宅前 10:15~10:25 後藤 孝洋 氏宅前 10:40~11:05 伊井 好春 氏宅裏 11:15~11:25 八幡 神社 11:30~11:50 中枝老人憩の家 前
	午後 1:15~1:25 西村 弘 氏宅裏 1:30~1:40 横石 文夫 氏宅前 1:50~2:05 明石 孝 氏宅下 2:15~2:30 和泉 公克 氏宅裏 2:45~2:55 和泉 保昌 氏宅下 3:15~3:25 竹前 晴夫 氏宅裏 3:35~3:45 東出 寛子 氏宅裏 3:55~4:05 武岡 正昭 氏宅前 4:10~4:20 市美郷庁舎 前
4月7日(水)	午前 9:30~9:40 猪本 光一 氏宅前 9:50~10:00 丸尾ウリコ 氏宅裏 10:15~10:25 古谷 幸 氏宅横 10:35~10:45 藤川 昌信 氏宅下 10:55~11:10 東山小学校 前 11:15~11:25 北地儀一郎 氏宅前 11:30~11:40 芝高 正明 氏宅前 11:45~11:55 平山 土建(株) 横
	午後 1:20~1:30 新開 義明 氏宅前 1:40~1:50 久保 忠敏 氏宅裏 2:00~2:10 藤岡 茂利 氏宅裏 2:25~2:40 明石 恭一 氏宅前 2:50~3:00 早雲 明晴 氏宅前 3:10~3:25 麻植郡農協美郷作業所前 3:35~3:45 市美郷庁舎 前
山川地区 <small>yamakawa</small>	
4月12日(月)	午前 9:30~9:40 ほたる川第2団地A棟前 9:50~10:10 石川オート横 10:20~10:30 忌部農業構造改善センター前 10:40~11:00 元木会館前 11:10~11:30 山瀬駅前
	午後 1:00~1:15 麻植郡農協山川支所前 1:25~1:40 八坂会館前 1:50~2:10 青木大師堂前 2:20~2:40 瀬詰八幡神社内 2:50~3:20 北村農業構造改善センター駐車場 3:30~3:50 三島地蔵堂前
4月13日(火)	午前 9:30~10:00 奥川田消防詰所前 10:20~10:30 山口嘉雄氏宅前 10:50~11:05 こうつこの里跡 11:15~11:30 旗見集会所前
	午後 1:00~1:20 川東南ゴミ集積所前 1:30~1:40 川東農業構造改善センター前 1:50~2:00 川田小学校前 2:10~2:30 麦原大師堂前 2:40~2:50 宮地集会所前 3:00~3:20 日吉神社内 3:30~3:50 湯立会館前
4月14日(水)	午前 9:30~9:40 中御前神社内 9:50~10:20 旧麻植郡農協川田支所前 10:30~10:40 徳島鶏卵株式会社前 10:50~11:00 村雲神社前 11:10~11:30 野郷神社内
	午後 1:00~1:20 川田西小学校前 1:30~1:50 川田駅前 2:00~2:20 舟戸西中央集会所前 2:30~2:45 大坪千恵子氏宅前 2:55~3:10 西福寺前 3:20~3:50 市山川庁舎前

川島地区 <small>kawashima</small>	
4月8日(木)	午前 9:30~9:50 山田分館 10:00~10:20 山田西分館 10:30~11:00 神後分館駐車場 11:10~11:40 消防2分団詰所横城山
	午後 1:00~1:20 川島駅前 1:30~1:50 朝日ヶ丘分館前 2:00~2:30 上桜保養センター駐車場 2:40~2:55 川島公民館駐車場 3:05~3:20 川島小学校東側駐車場 3:30~3:50 山本商店前久保田 4:00~4:15 こだま会館駐車場
4月9日(金)	午前 10:00~10:20 高越神社前 10:30~10:45 東児島老人憩の家 10:50~11:10 猪井理髪店西側 11:20~11:50 三ツ島西公会堂
	午後 1:00~1:20 学西分館前 1:30~1:50 ぶどうセンター駐車場 2:00~2:20 楠本力氏宅北吉本 2:30~2:50 学島小学校駐車場 3:00~3:20 西児島分館 3:30~4:00 神後南分館前 6:00~8:00 市川島庁舎前
鴨島地区 <small>kamojima</small>	
4月19日(月)	午前 9:00~9:15 千田公会堂 9:30~9:45 笠井純一氏宅付近 10:00~10:15 神島教育集会所社 10:30~10:45 若宮神社 11:00~11:15 丸広木材(有)付近 11:30~11:45 多田商店前付近
	午後 1:10~1:25 大島鮮魚店前付近 1:40~1:55 三谷寺 2:10~2:25 善正寺 2:40~2:55 林正道氏宅前付近 3:10~3:25 高白集会所 3:40~3:55 上浦老人憩の家 4:10~4:30 呉郷公園
4月20日(火)	午前 9:00~9:25 松家健二郎氏宅前付近 9:40~9:55 西岡久氏宅前付近 10:10~10:25 大西隅子氏宅前付近 10:40~10:55 笠井幸子氏宅前付近 11:10~11:45 持福寺
	午後 1:00~1:15 敷地公会堂 1:30~1:55 西麻植会館 2:10~2:25 四宮米穀店前付近 2:40~2:55 多津美公会堂 3:20~3:40 江川・鴨島公園 3:50~4:10 野田自動車前付近
4月21日(水)	午前 9:00~9:25 春日免神社 9:40~9:55 桑田工務店前付近 10:10~10:25 内原老人憩の家 10:40~10:55 友成壯輔氏宅前付近 11:10~11:25 八幡神社 11:40~11:55 先須賀公会堂
	午後 1:10~1:25 牛島集会所(麻植塚駅北) 1:40~1:50 鎮守神社 2:05~2:20 若宮八幡神社 2:35~3:05 西麻植駅前西消防詰所前 3:20~3:40 飯尾敷地地区公民館
4月22日(木)	午前 9:00~9:20 牛島駅前 9:35~9:55 牛島地区公民館 10:10~10:35 旧麻植郡農協森山支所 10:50~11:15 飯尾敷地小学校 11:30~11:55 飯尾敷地コミュニティセンター
	午後 1:10~1:35 西麻植地区公民館 1:50~2:15 知恵島小学校 2:30~2:55 文化研修センター 3:10~3:35 松島呉服店北側付近 5:30~8:00 市役所前



狂犬病予防法により、犬の飼い主は、「飼い犬を登録すること(生涯一回)」、「年一回狂犬病予防注射を受けさせること」が義務付けられています。
平成22年度は次の日程表のとおり、犬の新規登録と狂犬病予防注射を実施しますので、必ず受けさせてください。

飼い犬の死亡、所在地の変更、飼い主変更などがあつた場合は、その都度届け出が必要でです。
○登録手数料(生涯一回) 3000円
○注射手数料 3000円

各地区で地域審議会を開催

地域の声を施策に反映できるように旧町村ごとに設置している地域審議会が開催されました。

今回の会議では、委員の一部に交代がありましたので、次の方を後任として市長が任命しました。

重本清さん・川真田泰さん(鴨島地区) 後藤田武夫さん(川島地区) 川村勝一さん・近藤清さん(美郷地区)

《協議事項の説明》

■保育所の再編について

平成19年9月に子育て支援検討市民会議から、保育所・幼稚園の今後のあるべき姿などについて報告書が提出されました。

報告書では、施設の老朽化を指摘しながらも「今後の乳幼児数の推移や特別保育ニーズを考慮しながら、統合も視野に入れた検討が必要」「保育所と幼稚園が連携して、多様化する保育ニーズに応えるとともに、家庭や地域におけ

る子育てを支えていくという新たな役割が求められている」としています。

この報告結果を踏まえて設置された保育所運営検討委員会からは「保育環境の向上を図るためには、適正な配置を踏まえた施設の整備と統廃合を併せて考えていく必要がある」「統廃合にあたっての候補地としては、各地域の中央部付近が望ましく、その場合、耐震性を有する公共施設を有効活用することも考えられる」という答申を受けました。

■幼稚園のあり方について

幼稚園については、子育て支援検討市民会議の報告結果を踏まえて設置された幼稚園あり方検討委員会の提言を受けました。

提言書では、小規模な幼稚園の問題点が指摘され「公平かつ一定水準以上の幼児教育を実現し維持していくためには、年少、年長それぞれ複数学級の規模を確保することが望ましい」とし、再編につい

ては「配置は川島地区、山川地区は地域の中心を基本とする」「鴨島地区はおおむね耐震基準を満たしているが、他の地区と同様少子化傾向に変わりはないため、川島地区、山川地区に引き続き再編すべきである」としています。

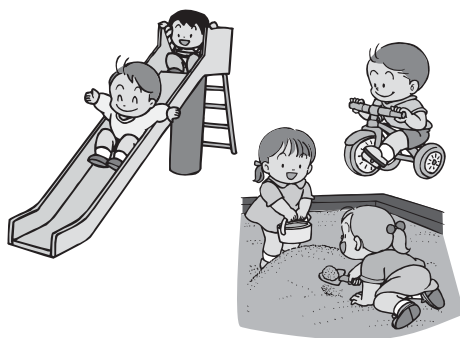

■幼稚園・小・中学校の耐震化について

幼稚園や小・中学校は、園児や児童生徒が一日の大半を過ごし、災害時には地域住民の避難場所として重要な役割を果たすことから、その安全性の確保が極めて重要です。

平成21年度から年次計画で耐震改修工事を行っています。

■学校給食センターの建設について

平成19年1月の市議会文教厚生常任委員会において「市の中心部で1カ所の建設とすることが決定され、川島町で候補地を選定してきました。

J A麻植郡川島支所用地を候補地と考えており、平成24年4月から新センターによる給食開始をめざします。

■特産品ブランド認証制度について

市内で生産された商品は、安心・安全だという購買者の信頼を高めることと、製造者が自信と責任を持って生産するよう生産者自身の意識高揚を図ることを目的として、平成21年から発足した新しい制度です。

昨年11月に43品目が特産品ブランドとして認証され、今

後、市内外にPRするとともに、販路の拡大を図ることとしています。

■庁舎統合について

行政機能の分散によって、市民の皆さんの利便性の低下や行政運営の非効率といった問題点が指摘されています。

長期的な視点で吉野川市の将来を展望したとき、今後とも市民の皆さんのご期待に添えていくためには、庁舎統合が必要と考えています。

統合すれば1カ所で行政サービスを受けることができるなど、利便性が向上します。

統合にあたっては、支所機能の充実強化を図り、市民サービスを確保するとともに、本庁および支所は、相互に連携・協力し迅速な行政サービスに努めます。

平成24年度末の庁舎統合をめざすとともに、保育所と幼稚園の再編に川島・山川庁舎を活用します。



吉野川市特産品ブランド
認証マーク

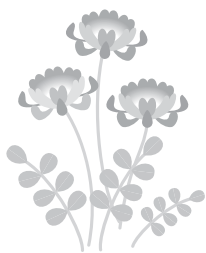

《協議内容》

委員の皆さんから多くのご意見をいただきました。その一部を紹介いたします。

【鴨島地区地域審議会】

(1月28日・市役所)

- 幼稚園への給食について
- ブランド認証制度の活用や市民への啓発について
- 庁舎統合後の川島・山川庁舎での会議開催について
- 庁舎統合後の来庁者用駐車場の確保について

これらに対し、市からは、

- ▼新給食センターの調理能力上は幼稚園への給食可能▼ブランド認証商品の展示コーナーなど設置箇所を検討中▼庁舎統合後の各地域での会議は公民館等ほかの公共施設での開催を考えている▼市役所駐車場は十分確保できる見込みなどと説明しました。

【山川地区地域審議会】

(1月29日・山川庁舎)

- 既存の保育所・幼稚園の再編後の取り扱いについて
- 保育所再編後の送迎について
- 山川庁舎等の保育所や幼稚園



地域審議会の様子

園に加えた他の活用方法について

- ▼これらに対し、市からは、再編後の空き保育所等は地域の方の意見を聞きながら検討する▼送迎は基本的に保護者の対応と考えるが、スクーパスの要望もあり検討したい▼山川庁舎等は警備上の問題もあり、子育て支援と支所機能のみを想定、などと説明しました。

【川島地区地域審議会】

(2月2日・川島庁舎)

- 保育所、幼稚園、支所の配置関係について
- 保育所、幼稚園の地元配置について

- 支所機能が確保できるような職員配置について
- 市役所周辺の国道渋滞について
- 巡回バス運行継続について

これらに対し、市からは、

- ▼保育所と幼稚園は異なる階に配置。支所は1階▼支所機能充実のため体制強化を考えている▼市役所東の都市計画道路が開通すれば車の流れも変わると期待▼巡回バスは庁舎統合後も運行したい、などと説明しました。

【美郷地区地域審議会】

(2月3日・ふるさとセンター)

- 美郷地区の幼稚園や小学校の耐震化について
 - 種野幼稚園を含めた幼保の再編について
 - 庁舎増築棟の適正規模について
 - 木造構造にして地元産の材木の使用について
 - 災害時の支所への職員配置について
- これらに対し、市からは、
- ▼種野幼・小は平成22年度に耐震改修予定▼種野幼稚園は将来的に統合も考えている▼合併特例債が活用できる標準

面積で計画している。詳細は設計段階で検討したい▼木造構造とすることは難しいと考えている▼平時時と災害発生時の配置は異なる。防災体制

を見直し強化した、などと説明しました。

いただきましたご意見は、今後の市政の参考とします。

第5回行財政改革懇話会開催

1月25日、市役所で、第5回行財政改革懇話会が開催され、市から第2次行財政改革大綱および実施計画(平成22(26年度)の原案を説明しました。

また、第2次実施計画の財政効果額が約13億5000万円の見込みであることや、第1次(平成17(21年度)の財政効果額は約15億3000万



行財政改革懇話会では、たくさんの意見が出されました

- 委員の皆さんからは、財政効果見込みによる財政健全化について
 - 普通建設事業費の重点化について
 - 水道ビジョン推進による水道料金について
 - 職員提案制度の創設について
 - 保育所・幼稚園の再編について
 - 機能別消防団について
- などのご意見をいただきました。市はこれらの意見を参考にしながら、パブリックコメント手続きを経て、3月中旬に第2次行財政改革大綱および実施計画を取りまとめます。

問い合わせ

市企画財政課 ☎22221

で ま と

百歳の誕生日 おめでとうござります

1月10日に鴨島町牛島の尾関ヒサ子さん、1月12日に鴨島町知恵島の堀北恒子さんがそれぞれ百歳の誕生日を迎えられ、市や県から祝い状と記念品が贈られました。

尾関さんは小松島市の老人保健施設に入所しています。お笑いとお謡曲のテレビ番組を見るのが大好きです。お孫さんが生きがいで、よく子守りをしていたとのこと。長寿の秘訣は、くよくよしないことと粗食だそうです。

堀北さんは長女と孫と自宅



尾関ヒサ子さん



堀北恒子さん

で暮らしています。食事は芋や果物を中心に三食しっかり食べ、身体を動かすのが好きなので、よく庭の草取りや縫い物をしています。長寿の秘訣は気力を持って生きることだそうです。

二人とも体調は良好で、県内外から集まったお子さんにちいねまれて長寿の祝福をうけ「ありがとう。」と笑顔で応えていました。
吉野川市内の百歳以上の長寿者は29人(女性28人男性1人)になりました。

家族介護教室開催

吉野川市内の介護事業所3カ所で家族介護教室を開催しました。

教室では、施設の職員が体に負担をかけない介護の方法や便利な介護用品の紹介、体

コミュニティ助成 事業で屋台古堂組 若連の備品を購入

平成21年度財団法人自治総合センターの宝くじ助成事業で、屋台古堂組若連の備品として太鼓、鉦、衣装等を購入しました。



古堂組衣装

宝くじは豊かさ築くチカラ持ち。

宝くじは、広く社会に役立てられています。



実技指導を受ける参加者

操など、介護に関する知識や技術を実演しながら分かりやすく指導してくれました。
参加者からは、介護に関して抱える悩みについて質問がでたり、参加者同士が情報交換を行ったりする姿が見られました。

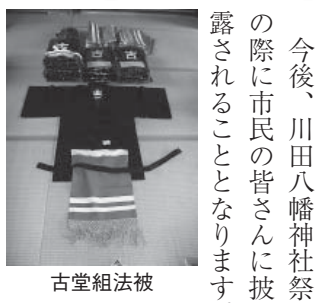

古堂組法被

今後、川田八幡神社祭の際に市民の皆さんに披露されることとなります。



古堂組大太鼓

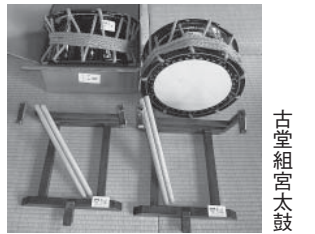

古堂組宮太鼓

知事と一緒に「とくしま円卓会議」

2月7日、ふるさとセンターで、市民と知事が県政について考える「とくしま円卓会議」があり、「元気がいっばいみさとつく」をテーマに意見交換を行いました。



飯泉県知事に質問をするパネリストら

川真田市長のあいさつの後、飯泉県知事をコーディネーター

パネリストの皆さんからは、「休校になった学校を利用して高齢者が集える場所をつくり、人との交流、美郷の活性化につなげる施設にできないか」「梅酒で人を呼び寄せ、交流人口を増やしたい」「農家民宿の仲間を増やし、第2の上勝のように元気になってほしい」などと意欲を語りました。
詳しい内容は、県のホームページなどで公開される予定です。

* スポーツ安全保険 加入の案内 *

スポーツ安全保険は、スポーツ・文化・ボランティア活動などの団体活動を行う5人以上のグループを対象とし、団体活動中やその往復中の傷害事故および賠償責任を負う事故を補償するものです。

急性心不全、脳内出血などの突然死の場合には、共済見舞金が支払われます。

加入用紙・保険資料は、生涯学習課（山川庁舎1階）、支所地域課（鴨島・川島・美郷）、体育館（牛島・鴨島・川島・山川）、鴨島公民館、ふるさとセンター、徳島銀行各支店などに備え付けています。

●問い合わせ 市生涯学習課 ☎42-4117

〈対象となる事故〉★団体活動中の事故 ★往復中の事故

〈保 険 期 間〉平成22年4月1日午前0時より平成23年3月31日正午まで（申込受付は平成22年3月から）

加入対象者	補償対象となる団体活動	加入区分	年間掛金 (一人当たり)	傷害保険金額				賠償責任保険 支払限度額 (免責金額なし)	共 済 見舞金
				死 亡	後遺障害 (最高)	入 院 (日 額)	通 院 (日 額)		
子ども 《中学生以下 (特別支援学校 高等部の生徒 を含む。》	スポーツ・文化・ボランティア・ 地域活動	A1	600円	2,000万円	3,000万円	4,000円	1,500円	身体・財物賠償 合算 1事故 5億円 ただし、身体賠償は1人 1億円	突然死 (急性心不全、 脳内出血など) 180万円
	上記団体活動に加え、個人活 動も対象 上段：団体活動中およびその往復 中の補償額 下段：上記以外(個人活動など)の 補償額	AW	1,150円	2,100万円 日射・熱射病および細菌性・ウイルス性食 毒の場合、保険金額はA1区分と同様	3,150万円	5,000円	2,000円	身体・財物賠償 合算 1事故 5億500万円 ただし、身体賠償は1人 1億500万円	
				100万円 日射・熱射病および細菌性・ウイルス性食 毒は対象となりません。	150万円	1,000円	500円	身体・財物賠償 合算 1事故 500万円	対象と なりません
大人 65歳以上 の方も加入 できます。	文化・ボランティア・地域活動 団体の送迎、応援、準備、片付け	A2	600円	2,000万円	3,000万円	4,000円	1,500円	身体・財物賠償 合算 1事故 5億円 ただし、身体賠償は1人 1億円	突然死 (急性心不全、 脳内出血など) 180万円
	スポーツ活動 スポーツ活動の指導	C	1,600円	2,000万円	3,000万円	4,000円	1,500円		
	子どものスポーツ活動の指導 ※C区分でも加入可	AC	1,100円	1,000万円	1,500万円	2,500円	1,000円		
	65歳以上 スポーツ活動 ※C区分でも加入可 ※スポーツ活動を行わない方はA2区分	B	800円	600万円	900万円	1,800円	1,000円		
全年齢	危険度の高いスポーツ活動	D	9,000円	500万円	750万円	1,800円	1,000円		

4月から

戸別所得補償モデル対策がスタートします

自給率向上

1. 自給率向上事業 (水田利活用自給力向上事業)

水田で麦・大豆・米粉用米・飼料用米などを生産する販売農家・集落営農の皆さんに、主食用米と同等の所得を確保できる水準の支援を行います。これまで需給調整に参加してこなかった生産者が参加しやすくなるよう、米の生産数量目標の達成に関わらず助成対象とします。

2. 米のモデル事業 (米戸別所得補償モデル事業)

自給率向上に向けた環境整備を図るために、米の生産数量目標に従って生産する販売農家・集落営農の皆さんに対して、主食用米の作付面積10アール当たり1万5000円を定額交付します。米の価格が下落した場合には追加の補てんも行います。

問い合わせ

中国四国農政局徳島農政事務所

●農政推進課 ☎088(622)6132 ●計画課 ☎088(622)6133

情報ひろば

お知らせ

一時預かり保育事業の拡大

平成21年4月から、保護者の就労形態の多様化または保護者の疾病等による一時的な保育として、鴨島中央保育所で事業を開始しています。このたび、平成22年4月から新たに3カ所で事業を開始することになりました。

実施施設 鴨島中央保育所・鴨島呉郷保育所・川島東保育所・山川東保育所
形態内容

- ①保護者の就労形態による場合、1週間につき3日以内
 - ②保護者の傷病、入院等による緊急な場合、1カ月につき7日以内
 - ③保護者の育児疲れ、私的な理由で必要と認めた場合、1回につき2日以内
- 対象児童** 保育所に通っていない就学前児童（受入年齢は、各保育所により異なります。）

保育日 月曜日から金曜日まで（祝日を除く）

保育時間 午前8時30分から午後7時まで

利用料金 300円/1時間

利用方法 利用申請書を各保育所に提出してください。

詳しくは、子育て支援課（川島庁舎1階）までお問い合わせください。

問い合わせ

子育て支援課 ☎256614

農用地区域からの除外申請の受け付け

農用地区域内の農地を農地以外に利用する場合は、農業委員会へ転用の申請をする前に、農用地区域から除外する手続きが必要です。農地以外に利用する例としては、農家用住宅、子どもが分家するための住宅（宅地）、資材置場、駐車場、農業用施設などがあります。農地以外に利用する方は、申請してください。申請書は、農林業振興課（市役所2階）に備え付けて

います。

受付期間 3月19日(金)～4月16日(金)（土・日・祝日を除く）

問い合わせ・申し込み

市農林業振興課 ☎22228

下水処理実態調査を実施しています

公共下水道への接続促進と適正利用を図るため、供用開始区域内の世帯ごとに下水道処理の現況を把握し、効果的に事業が進められるよう実態調査を実施しています。

市の調査員（2人1組）が訪問

したおりには聞き取り調査や、市が管理する敷地内の「公共汚水ます」の点検などにご理解とご協力をお願いします。

なお、調査員は調査員証と身分証明書を携帯しています。

問い合わせ

市下水道課 総務係 ☎423399

平成22年4月から肝臓機能障害による身体障害者手帳が交付されます

対象者

○認定基準に該当する肝臓機能障害のある方

○肝臓移植を受け、免疫療法を実施している方
手続きに必要なもの

○診断書（肝臓機能障害に関する指定医が作成したものに限り）

○写真1枚（縦4cm×横3cm）

○印鑑

受付場所 福祉総務課障害福祉係（川島庁舎1階）、支所地域課（鴨島・山川・美郷）

認定基準

①主として肝臓機能障害の重症度分類であるChild-Pugh分類

②3カ月以上グレードCに該当する方が、おおむね身体障害者手帳の交付対象となります。

ただし、診断前の6カ月間にアルコールを摂取している方等は対象とはなりません。

※Child-Pugh分類とは、肝性脳症、腹水、血清アルブミン値、プロトロンビン時間、血清総ビリルビン値によって肝臓機能障害の重症度を評価するものです。

問い合わせ

市福祉総務課 障害福祉係 ☎256613

平成22年3月31日が有効期限の介護保険被保険者証をお持ちの方へ

町村合併時に交付しました介護保険被保険者証は、有効期限が平成22年3月31日となっています。平成17年10月の介護保険法改正により、被保険者証の有効期限は廃止されましたので、現在お持ちの被保険者証をそのまま保管していただきますようお願いいたします。

なお、すでに要支援・要介護の認定を受けている場合などは新しい被保険者証を交付していますので、記載されている認定の有効期間に従ってください。

問い合わせ

市介護保険課 介護保険係

☎256626

障害福祉サービスの利用説明パンフレットの設置

パンフレットは、厚生労働省が監修したもので、障害福祉サービスの内容や利用の仕方などをわかりやすく説明しています。

必要な方は、福祉総務課（川島

庁舎1階）、支所地域課（鴨島・山川・美郷）の窓口を設置していますので、ご利用ください。

●相談支援事業所をご利用ください

障害者の方やそのご家族が抱えるさまざまな相談に、無料で応じてくれる相談支援事業所がありますので、お気軽にご利用ください。指定相談支援事業所

○中央広域障害者生活支援センター はくちよう ☎367070

○知的障害者更生施設 野菊の里 ☎246168

○ことじ指定相談支援事業所 ☎088(694)6606

問い合わせ

市福祉総務課 障害福祉係

☎256613

戸籍の届け出をされる方へ

平成22年は国勢調査実施の年です。平成22年4月1日から平成23年3月31日までの間に出生・死亡・死産があつて届け出られる方と、この期間に婚姻・離婚の届け出をされる方は、届書に「職業（死亡は併せて産業）」の記入をお願いすることとしています。

届け出をする市区町村役場の窓口には「出生・死亡・死産・婚姻・離婚の届け出をされる方」にお願い（職業・産業例示表）を備え付けていますので、参考の上、記入してください。わからないときは、窓口でお聞きください。

問い合わせ

市市民生活課 ☎22210

国民健康保険被保険者証の更新

4月からの新しい保険証は、昨年と同様に簡易書留郵便で3月下旬に発送し、4月1日までに加入している家族分をまとめて世帯主名でお送りいたします。お手元に届きましたら内容（住所・氏名等）の確認をお願いいたします。

なお、4月1日までに保険証が届かない場合には、国保年金課（市役所1階）までご連絡ください。

●保険証の大きさは、名刺サイズで、一般と退職は色が別になっています。

※後期高齢者医療保険者証は7月末に送付予定です。

問い合わせ

市国保年金課 国民健康保険係 ☎22213

土地・家屋価格等縦覧帳簿の縦覧

固定資産税の納税者は、所有する土地・家屋が適正に評価されているかを確認するために、平成22年度価格（評価額）を縦覧することができます。

縦覧の際には、印鑑と申請者の本人確認ができるもの（免許証等）をご持参ください。

縦覧期間 4月1日(木)～5月31日(月)午前9時～午後5時(土・日・祝日を除く)

縦覧場所 税務課（市役所1階）縦覧できる人

○納税義務者および同居の親族
○委任を受けた人（納税義務者の委任状が必要）

○納税管理人

問い合わせ

市税務課 資産税係

☎22215



3月は介護保険料の納付月

3月は、介護保険料第5期(普通徴収の方)の納付月です。

納め忘れのないようご注意ください。

納期限 3月31日(水)

問い合わせ

市介護保険課 介護保険係

☎256626

催し

わくわくひろば

このぼりをくろく

くオリジナルこいのぼりをつくって、大空に泳がせよう！

参加希望の方は、お電話でお申し込みください。(電話のみの受け付けとなります)

とき 4月11日(日)午前9時30分～正午

ところ 鴨島体育館

対象者 吉野川市内の小学生全年(対象者を拡大しました)

定員 30人

参加料 無料

準備物 汚れてもいい服装でお越

してください。

申込期間 3月24日(水)から申し込みを受け付けます。(先着順)

問い合わせ・申し込み

市生涯学習課 ☎424115

第1回吉野川市フリーマーケット開催

ケット開催

家庭内の不用品をリサイクルしませんか?

とき 3月28日(日)午前10時～午後3時

ところ 市役所西側イベント広場

年間開催予定日(いずれも日曜日)

4月25日、5月30日、6月27日、

7月25日、8月29日、9月26日、

10月31日、11月28日、12月26日

出店料 無料

※出店者を募集しています。詳しくは、お問い合わせください。

問い合わせ・申し込み

市環境企画課 ☎22230



募集

体感してみませんか

空海をたどるいやしの道

第16回「最後まで残った空海の道」ウォーク **山道コース**

とき 5月16日(日)午前8時藤井

寺集合、午前8時30分出発

コース 吉野川市第11番札所藤

井寺～神山町第12番札所焼山寺

經由鍋岩まで(15・6キロ)

第11回「四国三郎をまたぐ空海

の道」ウォーク **平地コース**

とき 5月16日(日)午前8時30分

切幡寺集合、午前9時出発

コース 阿波市第10番札所切幡

寺～吉野川市第11番札所藤井寺

經由ひまわり農産市まで(14・

2キロ)

参加資格 健康な人であれば年齢

性別は問いません。

募集人員 先着申込順(両コース

合わせ1000人まで)

参加料 両コース共1500円

持参品 軽装、履き慣れた運動靴、

弁当、水筒、おやつ、雨具、タオル、つえなど。

※ごみは各自お持ち帰りください。

受付期間 4月12日(月)～16日(金)

午前9時～午後5時

受付場所 商工観光課(市役所2

階)または支所地域課(川島・山川・

美郷)、阿波市商工観光課または

市場・土成・吉野の各支所、神山

町役場

申込方法 所定の申込用紙に必要

事項を記入し、お申し込みくださ

い。

◆参加料の払い込みは受付場所での

現金払い、または郵便振替か現

金書留でお願いします。

◆郵便振替で振り込まれる方は、

領収書を申込書にはりつけてくだ

さい。

◆申し込み後不参加の場合は、参

加料の払い戻しはできません。

問い合わせ・申し込み

〒776-8611

吉野川市鴨島町鴨島115番地1

吉野川市商工観光課「最後まで残

った空海の道ウォーク実行委員会

事務局」 ☎22226

ペットボトルのキャップ・罐のプルトップ・乾電池・食用廃油は市役所および各庁舎で回収しています。

生活トピックス

市営住宅入居者募集

【募集住宅および予定戸数】

近久南団地(川島) 1戸/ほたる川第2団地(山川) 1戸/西山団地(山川) 1戸/古土地団地(美郷) 1戸

【家賃】

収入に応じて決定します。

【申込期間】

3月10日(水)～31日(水)

【申し込みできる方】

①市内に住所または勤務場所がある方で住宅に困っている方
②所得が所定の基準に該当する方
③同居親族または同居しようとする親族のいる方
④市税を滞納していない方

※警察から暴力団員と認定された方は、入居できません。

【申込方法】

都市計画住宅課(市役所2階北側)または支所地域課(川島・山川・美郷)に備え付けの申込書に必要事項を記入の上、添付書類と一緒に都市計画住宅課へお申し込みください。

【申込書類】

①市営住宅入居申込書
②添付書類

○所得・課税証明書(家族で収入のある方全員分必要です。)

○完納(納税)証明書

※上記のほかに書類を提出していただく場合もあります。

問い合わせ・申し込み

市都市計画住宅課 住宅係

☎22225

レクリエーション農園利用者募集

江川・森藤レクリエーション農園では、次のとおり利用者を募集します。ご希望の方は、お申し込みください。希望者多数の場合は抽選となります。

募集区画数 江川：5区画(1区画20㎡・約6坪) / 森藤：6区画(1区画25㎡・約7坪)

所在地 江川：吉野川市鴨島町西麻植字江川181番地3
森藤：吉野川市鴨島町森藤字桑田787番地1

利用期間 4月1日(木)～平成23年3月31日(木)

利用料金 3000円

農機具等 主な農機具の無償貸与(管理機、噴霧器等)

申込期間 3月10日(水)～23日(火)

問い合わせ・申し込み

市農林業振興課

☎22228

第123回まちかどコンサート

お花見コンサート

出演者 キラム・アブラ(ウイグルの熱風)中央アジアの音楽)、いとう優歌(フォーク弾き語り)

とき 3月28日(日)午後1時～

ところ JR鴨島駅前老人ホームあけわけ敷地内(雨天決行)

連絡先

まちかどコンサート実行委員会

☎243725 (鎌田)

清掃ボランティアのご案内

江川湧水源周辺、吉野川堤防

集合場所 江川湧水源「いやしの舎」(吉野川遊園地西側)

作業日時 4月1日(木)午前6時30分～7時30分

多津美橋～江川・鴨島公園

集合場所 多津美橋あずまや

(鴨島第一中学校西側)

作業日時 4月1日(木)午前7時～8時

作業内容 除草作業、清掃作業

作業道具は、用意していただきます。

汚れてもよい服装でお越しください。

問い合わせ

NPO法人 江川エコフレンド

☎248660

巡回職業相談

対象者 職業相談希望の方

内容 県内求人情報の提供と職業相談、職業についての知識や就職の心構えについて指導

※雇用保険の受け付けは行いません。

【山川】

とき 3月15日(月)、4月5日(月)・19日(月)

午前9時30分～11時30分

ところ 八坂会館

【川島】

とき 3月10日(水)、4月14日(水)

午後1時30分～2時30分

ところ こだま会館

問い合わせ

ハローワーク吉野川

☎242166

法テラス徳島

無料法律相談会

法テラス徳島で、弁護士・司法書士による無料法律相談が行われます。なお、無料法律相談には所得などの資力基準が設けられており、事前予約が必要です。詳細および事前予約は法テラス徳島までお問い合わせください。

とき 4月15日(木)午後1時～4時

ところ 徳島弁護士会館5階(徳島市新蔵町1丁目31番地)

問い合わせ

法テラス徳島

☎050(3383)5575

自動車保険請求相談

交通事故の解決にお困りの方のために、自動車損害賠償責任保険および任意自動車保険の請求について、無料で相談を受け付けています。

問い合わせ

徳島自動車保険請求相談センター

徳島市八百屋町2-7 朝日生命ビル7階

☎088(622)5279

安心です！農地の利用権 (貸し借り)設定申し出を 受け付け中！

農地の利用権設定の前期分を4月26日(月)まで受け付けをしています。

この制度は、農地法の許可は不要で、貸借期間を設定し期間が満了すると自動的に解約され離作料等支払う必要がなく安心して農地を貸すことができます。

今回、期間が満了する貸し手には事前に継続用書類を送付しております。借り手と相談のうえ提出してください。

新規申し込みを希望される方は、農業委員会事務局(市役所2階)に備え付けの申込書に必要事項を記入し、貸し手・借り手双方の印鑑を押印の上、農業委員会事務局に提出してください。提出については、支所地域課(川島・山川・美郷)でも受け付けております。

問い合わせ・申し込み
市農業委員会事務局
☎22227

美郷中学校休校式開催のお知らせ

美郷中学校が平成22年3月31日をもって休校することとなりしました。

とき 3月24日(水)午後2時開式(受付 午後1時30分)

ところ 美郷中学校 体育館

問い合わせ

市教育総務課 ☎4113

使用者も労働者も、必ず チェック！ 最低賃金

徳島県の最低賃金 633円

産業別最低賃金件名	時間額
紡績、織物業	652円
造作材・合板・建築用組立材料製造業	770円
はん用機械器具、生産用機械器具、業務用機械器具製造業	791円
電子部品・デバイス・電子回路、電気機械器具、情報通信機械器具製造業	746円

鴨島公民館だより

さくらまつり・元氣まつり

今年(平成22年)はさくらまつりと元氣まつりを合同開催いたします。

たくさんさんのイベントがありまので、どうぞ皆さんご来館ください。

とき 4月4日(日)

○さくらまつり 午前10時

ブルーリバーズ鼓笛隊演奏

かじ取舟の遊覧船、彫刻展、

まちかどコンサート、デューク更家弟子ウォーキング教室

着付け教室、阿波踊りなど

○元氣まつり 午後0時30分

模擬店、ストラックアウト、

ビンゴゲーム、ロビー展示、

はたらく車の乗り物など

※模擬店チケット500円

(当日100円増し)

平成22年度生涯学習講座の 講座生募集

市内の方はどなたでも受講

できますので多くの方の参加

をお待ちしています。

(一) 内は定員

○よちよちひろば(乳幼児と

保護者100組)

リズム体操、工作、紙芝居

などを行います。

○菊作り講座(40人)

美しく、立派な菊の育て方

を学習します。

○オカリナ講座(30人)

澄んだ音色で人々の心を癒

す、オカリナの演奏方法を学

びます。

○阿波忌部と地域の歴史講座

(60人)

忌部一族をはじめ、地域の

歴史や民話を勉強します。阿

波忌部のツアーもあります。

○日本画講座(20人)

初心者の方でも気軽に描け

る日本画を行います。

○やさしい経済講座(60人)

知らなければ損をする身近

な経済について学びます。引

き続き証券会社の方からの話

もあります。

○そこがもつと知りたい講座

(60人)

日々の生活に密着した疑問

を解決します。

○健康講座(60人)

健康に関する話、体操等を

行います。

○ヨীগ講座(80人)

年齢に関係なく無理なく始

められる運動です。

○ビューティレッスン講座

(15人)

トータルメイク、テクニッ

クを学びます。

○三味線講座(20人)

初心者の方でも安心して習

えます。

○太極拳講座(60人)

初心者でも気軽にはじめ

ることが出来ます。

○スポーツダンス講座(60人)

姿勢は健康の源です。

○手話講座(10人)

一緒に勉強しませんか。

○防災講座(60人)

地震・台風・大雨洪水の安

全管理と備え、応急手当ての

勉強です。

申込方法 鴨島公民館事務室

にて受け付けます。

問い合わせ・申し込み

鴨島公民館 ☎5111

美郷ほたる館だより

下時治郎秀臣洋画展

郷愁を誘う、絵の世界を
楽しんでください

開催期間 4月10日(土)～25日

(日)

ところ 多目的ホール

時間 午前9時～午後4時30

分

休館日 毎週火曜日

入館料 大人(高校生以上)

200円、小学生以上100

円

問い合わせ

美郷ほたる館 ☎2888

文化研修センター通信

平成21年度後期講座生修了
作品展・発表会のお知らせ

とき 3月20日(土)～22日(月)午
前9時～午後5時
(最終日は午後4時まで)

ところ 多目的ホール・和室・ロビー

展示の部

書道・水墨画・陶芸・篆刻・
生け花・短歌・七宝焼・洋画・
藍染め・実用書道・木目込人
形・ねんど工芸・パッチワー
ク・手編み・手織り・花で生
活を楽しむ・ビーズ・フラワ
ーデザイン

発表の部

◆3月20日(土)	
着付け	午前10時～正午
民謡	午後1時～2時30分
ハワイアンダンス	午後2時30分～3時
◆3月21日(日)	
茶道	午前10時～正午
太極拳	午後1時～1時30分
さくら三味線	午後3時～4時
◆3月22日(月)	
大正琴	午前10時～11時
オカリナ	午前11時～11時30分
民謡三味線	午後0時30分～2時
日舞	午後2時～4時
◆開催中終日	
ビデオ	午前9時～午後5時(最終日は4時)

●こうさぎこどもの城まつり
とき 3月27日(土)午後1時30
分～3時30分

ところ 研修室5
参加費 1000円

内容 「音遊び」ピアノ6手
連弾・ドレミの歌・くるみ割
り人形ほか…出演ひろとりお
「手作りおもちゃ遊び」手作
りおもちゃ館長井村雄三先生

お知らせ

文化研修センターでは、1
階ロビーを作品の展示に無料
でご利用いただいております。
ご希望の方は、当センターま
でお問い合わせください。

問い合わせ・申し込み

文化研修センター
☎20015

吉野川警察署だより

子ども・女性を性犯罪等の被
害から守る活動

吉野川警察署では、子ども
と女性を対象とする性犯罪な
どを未然に防ぐため、その前
兆となる声かけやつきまとい
事案などの情報を元に、犯人
を摘発、指導、警告などの活
動を行っています。

○「声かけ」、「つきまとい」
って何？

・「パンツ見せて」、「胸触ら
せて」
・「お菓子あげるよ」、「どっ
か遊びにいこう」
・車やオートバイに乗った男
が、下校中の女兒の後方をつ
きまとう

・「家どの辺り？」などと声
をかけながら、車で並進して
追従

・待ち伏せをして、登下校中
の児童の写真を撮る
・自転車で追い抜きざまに、
お尻や胸をタッチする



○不審者を発見したときの5
つのポイント

- ① 離れる 知らない人からま
ず離れる
- ② 断る はっきり、きっぱり
断る
- ③ 大きな声 「助けて」と大
きな声で叫ぶ
- ④ 逃げる 人がいる方向に逃
げる

⑤ 伝える 大人に「いつ、ど
こで、何があったのか」をす
ぐに伝える

○被害に遭わないために

- ① 帰宅するときは
- ・深夜の一人歩きは避けまし
よう
- ・遠回りでも、幹線道路など
「明るく」「広い」道を通りま
しょう
- ・携帯電話やヘッドフォンは、
周囲の物音が聞こえなくなり
危険です
- ② 自宅に入る前に
- ・周囲に人がいないことを確
認してから、鍵を開けましょ
う
- ・家人がいると思わせるため、
「ただいま」と大きな声を
出すのも1つの手です
- ③ お休み前に
- ・戸締まりを確認する習慣を
つけましょう
- ・高窓などもすべて戸締まり
しましょう
- ・来訪者は、ドアスコープで
確認し、チェーンロックをし
たまま鍵を開けるなど相手を
必ず確認しましょう

問い合わせ

吉野川警察署 ☎256110
鴨島町交番 ☎242331



市民のうごき

住民基本台帳(前月比) 外国人登録(前月比)

計	45,331人 (-30)	375人 (+9)
男	21,449人 (-23)	49人 (+4)
女	23,882人 (-7)	326人 (+5)
世帯数	17,407世帯 (+12)	355世帯 (+9)

※65歳以上人口

計13,038人 男5,313人 女7,725人

平成22年2月1日現在

《人権相談》		
3月11日(木)	13:30～16:00	飯尾敷地コミュニティセンター
3月16日(火)	13:30～16:00	川島庁舎人権擁護委員事務室
3月16日(火)	13:30～16:00	美郷庁舎大会議室
3月23日(火)	13:30～16:00	山川庁舎講堂
《行政相談》		
3月11日(木)	9:00～12:00	市役所1階相談室
4月5日(月)	10:00～12:00	山川庁舎101会議室
4月6日(火)	13:00～16:00	川島公民館会議室
4月8日(木)	9:00～12:00	市役所1階相談室
4月15日(木)	13:00～16:00	美郷庁舎2階会議室
《司法書士会による無料法律相談》		
3月19日(金)	10:00～12:00	市役所1階相談室
4月16日(金)	10:00～12:00	市役所1階相談室

今月の保険料
介護保険料 第5期
納期限 3月31日(水)

※累計は平成21年1月からのもの

火	災	市内での火災・救急出動
12月	0件	
累計	5件	
12月	救急出動	
12月	141件	
累計	1513件	

ごみの野焼きは法律で禁止されています。絶対にしないように!

平成22年度
上半期

母子保健事業のお知らせ



4カ月児健康診査

日程	対象児
平成22年 4月28日(水)	平成21年 12月生まれ 平成22年 1月生まれ
6月 2日(水)	平成22年 2月生まれ
7月14日(水)	3月生まれ
8月11日(水)	4月生まれ
9月 1日(水)	5月生まれ

受付時間：午後1時30分～1時50分

9カ月児健康診査

日程	対象児
平成22年 4月14日(水)	平成21年 6月生まれ
5月19日(水)	7月生まれ
6月 9日(水)	8月生まれ
7月 7日(水)	9月生まれ
8月18日(水)	10月生まれ
9月 8日(水)	11月生まれ

受付時間：午後1時30分～1時50分

1歳6カ月児健康診査

日程	対象児
平成22年 4月15日(木)	平成20年 9月生まれ
5月20日(木)	10月生まれ
6月10日(木)	11月生まれ
7月 8日(木)	12月生まれ
8月19日(木)	平成21年 1月生まれ
9月 9日(木)	2月生まれ

受付時間：午後1時～1時30分

新生児・乳児訪問

赤ちゃんが生まれたら保健師がお宅にお伺いして、育児・授乳のこと、産後の身体に関する相談・援助を実施します。ご希望の方はお気軽にご連絡ください。



股関節脱臼検診

日程	対象児
平成22年 5月27日(木)	平成22年1月19日～3月27日生まれ
7月22日(木)	3月28日～5月22日生まれ
9月16日(木)	5月23日～7月16日生まれ

受付時間：午後1時50分～2時

離乳食講習

股関節脱臼検診日にあわせて実施します。(保護者のみ試食あり)
講習時間：午後1時～1時45分



3歳6カ月児健康診査

日程	対象児
平成22年 4月 8日(木)	平成18年 10月生まれ
5月13日(木)	11月生まれ
6月 3日(木)	12月生まれ
7月15日(木)	平成19年 1月生まれ
8月 5日(木)	2月生まれ
9月 2日(木)	3月生まれ

受付時間：午後0時40分～1時

ファミリー健診

4カ月児健診時に保護者(希望者)を対象として、簡易健診(血圧・尿検査・随時血糖検査等)を実施しています。

のびのび相談(予約制)

お子さまのことばや行動などについて気になることがあれば個別相談を実施していますので、お気軽にご連絡ください。



フッ素塗布事業

(市内歯科医療機関委託)

1歳6カ月児健診対象のお子さまに歯の健康を守るため実施しています。



電話相談・乳幼児相談

保健師や管理栄養士が各種相談をお受けします。お気軽にご相談ください。

- 育児に関すること
- 離乳食や栄養に関すること
- 子どもの発育発達について
- 予防接種について など

県外での出産を予定されている方へ

妊婦および乳児一般健康診査費の助成

里帰り出産などの理由により、県内の委託医療機関以外で受診した場合、吉野川市が負担する額を上限として健診費用を助成します。詳細はお問い合わせください。

- 平成22年4月から平成22年9月までの母子保健事業の予定です。
- 各健診の実施場所は、吉野川市川島庁舎です。
- 都合により日程等が変更になることがあります。
- 健診・予防接種の対象のお子さまには個人通知します。なお、対象時期が近づいても通知が届かない場合はお問い合わせください。



予 防 接 種

接種方法	定期予防接種	回数	対象年齢	
集団接種 (市役所等)	ポリオ(小児まひ)	《実施予定時期》 ・6月下旬(4日間) ・10月上旬(4日間) ・1月下旬(4日間)	2回	生後3カ月以上7歳6カ月未満
	BCG(結核)		1回	生後3カ月以上6カ月未満
個別接種 (医療機関)	三種混合 (百日せき・ジフテリア・破傷風)	第I期初回	3回	生後3カ月以上7歳6カ月未満
		第I期追加	1回	
	二種混合(ジフテリア・破傷風)	第II期	1回	小学校6年生相当
	MR(ましん 麻疹・風疹)	第I期	1回	1歳以上2歳未満
		第II期	1回	小学校就学前の1年間
		第III期	1回	中学校1年生相当
第IV期		1回	高等学校3年生相当	
日本脳炎	H17年5月30日以降定期予防接種での積極的接種勧奨が中止されています。再開時期が決まりましたら個人通知等でお知らせします。			

マタニティ教室

妊娠届をもとに個人通知しています。年3回実施(日程等はお問い合わせください)

●問い合わせ 市健康推進課 ☎(25)6615

地域ぐるみで未然に高齢者虐待を防ぎましょう！

平成22年度 がん検診のご案内

平成22年度のがん検診は、次の日程で実施します。がん検診は、医療保険の種別にかかわらず、吉野川市民の方で対象の方は受けることができます。

それぞれのがん検診につき、年1回受診できますので、計画を立てて受けましょう。

平成22年度 がん検診 年間実施スケジュール

○…実施あり

検診の種類	4月	5月		6月				7月	8月				9月		10月	11月		12月	
		7	24	11	17	18	19	28	4	20	21	25	26	11	22	19	17	24	
		金	月	金	木	金	土	水	水	金	土	水	木	土	水	火	水	水	
集団検診 (公民館等で実施)	胃がん検診	○	○	○	○	○	○	○	○	○	○	○	○	○	○	○	○	○	○
	大腸がん検診	○	○	○	○	○	○	○	○	○	○	○	○	○	○	○	○	○	○
	乳がん・甲状腺検診	○	○	○	○	○	○	○	○	○	○	○	○	○	○	○	○	○	○
個別検診 (医療機関で実施)	子宮がん検診	医療機関での個別検診になります。なお実施時期等の詳細は、再度広報よしのがわでお知らせします。																	
	前立腺がん検診																		
巡回検診	肺がん巡回検診	※実施時期が来ましたら広報よしのがわでお知らせします。							8～9月(9日間) 市内各地区巡回										

※都合により、スケジュール等の変更になることがあります。その際は広報よしのがわ等でお知らせします。

◆5～6月実施のがん集団検診について◆

5～6月のがん集団検診を希望される方は、健康推進課(川島庁舎1階)へお申し込みください。7月以降のがん集団検診をご希望の方は、再度広報よしのがわで申し込み時期等をご案内します。

【検診日程・申し込み等】

日程	場所	検診項目	申し込み
5月7日(金) 午前	鴨島公民館	胃がん検診 大腸がん検診 乳がん・甲状腺検診	《申込受付》 3月29日(月)～各検診日の2週間前まで (申し込みされた方に受診券をお送りします) ※胃がん検診および乳がん・甲状腺検診は、 人数制限があります。
5月24日(月) 午前	川島公民館		
6月11日(金) 午前	ふるさとセンター		
6月17日(木) 午前	アメニティセンター		
6月18日(金) 午前	鴨島公民館		
6月19日(土) 午前	市川島庁舎	乳がん・甲状腺検診	

【検診内容・個人負担金】

検診項目	対象者	※1 個人負担金	内容
胃がん検診	平成22年度(平成22年4月1日～平成23年3月31日)に該当年齢に達する方	900円	バリウムによるレントゲン検査
大腸がん検診	40歳以上の方	500円	便の検査(2日法)
乳がん・甲状腺検診	40歳以上の女性で平成21年度に受診されていない方(2年に1回)	1,300円	乳がん検診は、視触診およびマンモグラフィ、甲状腺検診は視触診

※1 個人負担金：70歳以上(昭和16年3月31日以前に生まれた方)、市民税非課税世帯の方、生活保護受給者の方は、個人負担金が免除されます。

●問い合わせ・申し込み 市健康推進課 ☎(25)6615

虐待では？ 思ったときは、まず通報！ 地域包括支援センター☎(25)6627

新型インフルエンザ予防接種費用の助成の手続きはお済みですか？

吉野川市民の方で、次の対象の方には、新型インフルエンザワクチンの予防接種費用を助成します。詳しくは、広報よしのがわ12月号(vol.63)の5ページ、2月号(vol.65)24ページをご覧ください。

◆接種費用助成対象となる方

1. 生活保護世帯・市民税非課税世帯の方（ただし、1歳未満の乳児を除く）

※広報よしのがわ12月号および2月号で助成対象範囲等をご案内しましたが、このたび助成対象範囲が拡充され、生活保護世帯および市民税非課税世帯の19～64歳の健康成人の方も対象となりました。ただし、償還払い(いったん医療機関窓口で接種費用をお支払いいただいた後、申請後に払い戻し)のみでの助成となります。

2. 課税世帯の方のうち

- 1) 妊婦および1歳から中学生の子ども → 1回目の予防接種費用を助成
2) 1歳から小学校3年生までの子ども → 2回目の予防接種費用についても助成

◆助成費用

1回目の接種 3,600円まで 2回目の接種 2,550円まで

※1回目と2回目の接種医療機関が異なった場合、2回目の接種時に自己負担(1,050円)が必要です。

◆申請期間 3月31日(水)まで

●問い合わせ 市健康推進課 ☎(25) 6615

図書だより

☆話題の図書☆

『廃墟に乞う』

佐々木 譲 著



『ほかならぬ人へ』

白石 一文 著



山川図書館 ☎(42) 5222

◆開館時間 午前10時～午後6時

◆3月、4月の休館日

月曜日、祝日、月末図書整理日(3月31日(水)、4月30日(金))、年間図書整理日(3月2日(火)～12日(金))

◆おはなし会

3月13日(土)、4月10日(土)午後

1時30分から(約30分間)
◆映画会

3月20日(土)(アニメももたろう) 午後2時から(約1時間)

◆図書館つうしん(2月1日発行) 新着図書案内・行事予定などを掲載。各館・室で配布しています。

川島図書館 ☎(25) 3141

◆開館時間 午前10時～午後6時

◆3月、4月の休館日

水曜日、祝日、月末図書整理日(3月30日(火)、4月30日(金))

◆学読書会

4月10日(土)(龍馬伝) 午前10時から正午まで

ところ 川島老人福祉センター
※3月10日(水)の読書会は、13日(土)に変更になりました。

鴨島図書室(鴨島公民館内)

☎(24) 5111

◆開室時間 午前10時～午後6時

◆3月、4月の休室日

火曜日、祝日、年度末図書整理日(3月19日(金)～24日(水))

◆絵本とおはなしの会

毎月第2土曜日午前10時30分、午後1時30分から/鴨島公民

館2階絵本室・和室/絵本の読み聞かせ、エプロンシアター、手作り大型紙芝居など

◆新刊情報

『あるとき脳は羽ばたく』

茂木健一郎 著

『カールじいさんの空飛ぶ家』

赤坂行雄 著

★山川図書館と川島図書館の新刊情報は、各館が発行している『図書館つうしん(山川図書館)』、『新刊速報(川島図書館)』をご覧ください。

美郷図書室

(ふるさとセンター内)

☎(43) 2811

◆開室時間 午前9時～午後5時(正午～午後1時まで閉室します)

◆3月、4月の休室日 木曜日

●新刊は、ほかにもたくさんそろっています。読みたい本が見つからなかった場合は、気軽にご相談ください。本の予約やリクエストは各館・室で、受け付けています。

●蔵書検索システム

<http://library.city.yoshinogawa.lg.jp/iiiswing/we/opac/>

●山川図書館の県立図書館協力車巡回日/毎週金曜日

みんなで支えよう ～介護保険～



第3回 介護サービスと保険料

介護保険のサービス費用は税金や40歳以上の方に納めていただく保険料でまかなわれています。サービス費用の増加は保険料の増加につながります。適切なサービスの利用をしましょう。

必要な時に申請をしましょう

要支援・要介護の認定には有効期限があり、期間をすぎても引き続き介護サービスを利用したい方は、更新手続きが必要です。

しかし、介護サービスを利用する予定のない方は更新手続きをしないで、今後必要になった時点で申請することができます。

1回の認定には約12,000円の費用がかかり、すべて税金でまかなわれています。

利用される方の環境や身体の状態にあったサービスが適切に受けられるよう、必要時の申請にご協力をお願いします。

自分が「してほしい」事だけにとらわれず必要なサービスを利用しましょう。

介護サービスを利用されている方が事業者や施設に支払っているのは利用料の1割です。残り9割は市(保険料や税金)から支払われています。

介護保険のサービスは、介護を必要とするようになって、自立した生活を送ることができるように、必要なサービスを提供する制度です。自分がしてほしいことすべてが介護保険のサービスでかなえられるわけではありません。

「便利だからしてほしい」ではなく、自分でできることは自分でしましょう。

みなさんの大切な保険料や税金でまかなわれている制度です。大事に利用しましょう。

社会全体で
介護保険を支えています。

40歳以上のみなさんが納める介護保険料は、税金とともに、介護保険を運営するための大切な財源となります。

40歳から64歳の方(第2号被保険者)の保険料は、加入している医療保険の算定方式により決まります。

65歳以上の方の保険料は市町村の介護サービス給付費がまかなえるように算出された「基準額」をもとに本人の収入や所得、世帯の課税状況で決まります。介護保険料は3年ごとに見直しをします。

平成21年度は見直しの年にあたりました。

保険料を滞納すると!

保険料の滞納が続く場合、未納期間に応じて給付が一時差し止めになったり、利用者負担が1割から3割になったりする措置がとられます。

○1年間滞納した場合

サービスを利用したとき、いったん利用料の全額を自己負担しなければならなくなります。

○1年6カ月滞納した場合

市から払い戻されるはずの給付費の一部または全部を、一時的に差し止めるなどの措置がとられます。

す。なお滞納が続く場合は差し止められた額から、保険料が差し引かれる場合もあります。

○2年以上滞納した場合

介護保険料の未納期間に応じて、本来1割である利用者負担が3割に引き上げられたり、高額介護サービス費が受けられなくなったりします。

介護保険は、介護が必要になった人をみんなで支える制度です。医療保険同様、利用しないからといって保険料をお返しすることはありません。ご協力よろしくお願います。

3月・4月の介護予防教室

日	曜日	時 間	場 所	地区	内 容
10	水	9:30~10:30	川島公民館久保田分館	川 島	栄養のお話(ビタミン)
12	金	9:30~10:30	三ツ島西公会堂	川 島	介護予防体操
16	火	9:30~10:30	宮前公民館	鴨 島	口腔(こうくう)ケア
17	水	9:30~10:30	中古井広域集落センター	美 郷	口 腔 ケ ア
18	木	9:30~10:30	こだま会館	川 島	
19	金	13:30~14:30	飯尾会館	鴨 島	
23	火	9:30~10:30	川島公民館山田分館	川 島	栄養のお話(ビタミン)
24	水	9:30~10:30	川島公民館敷地分館	川 島	栄養のお話(ビタミン)
3月	木	9:30~10:30	東児島老人憩の家	川 島	
		9:30~10:30	牛島地区公民館	鴨 島	介護予防体操
		13:30~14:30	山路東原集会所	鴨 島	楽しい脳体操
26	金	9:30~10:30	森山地区公民館	鴨 島	介護予防体操
		13:30~14:30	東山老人憩の家	美 郷	栄養のお話(ビタミン)
		13:30~14:30	敷地老人憩の家	鴨 島	楽しい脳体操

日	曜日	時 間	場 所	地区	内 容
4月	5月	13:30~14:30	山川公民館	山 川	口 腔 ケ ア
		13:30~14:30	瀬詰老人会館	山 川	介護予防体操
6	火	9:30~10:30	川島公民館神後分館	川 島	口 腔 ケ ア
		9:30~10:30	中部農業構造改善センター	山 川	介護予防体操
7	水	13:30~14:30	上浦地区公民館	鴨 島	口 腔 ケ ア
		9:30~10:30	森藤集会所	鴨 島	介護予防体操
12	月	13:30~14:30	立石公会堂	川 島	口 腔 ケ ア
		9:30~10:30	川島公民館学西分館	川 島	口 腔 ケ ア
13	火	13:30~14:30	牛島集会所	鴨 島	栄養のお話(食物せんい)
		9:30~10:30	川島公民館近久分館	川 島	楽しい脳体操
14	水	13:30~14:30	中枝老人憩の家	美 郷	口 腔 ケ ア
		9:30~10:30	こだま会館	川 島	
15	木	9:30~10:30	こだま会館	川 島	
16	金	13:30~14:30	飯尾会館	鴨 島	楽しい脳体操

※健康手帳をご持参ください。

※資料がある場合があります。眼鏡が必要な方はご持参ください。

※健康チェックの受付時間は、基本的に開始時刻から30分間です。

●問い合わせ 市介護保険課 地域支援係 ☎(25)6627

『まちのドクター』
「花粉症と眼」

花粉症とはスギやヒノ

キなど植物の花粉が原因
となつて起こるアレルギー
性の病気のことです。

花粉症の患者さんは全国
で1000万人以上もい
ると推定されており、特
にここ最近の増加傾向は
著しく、今後も増加し続
けると予想されています。

アレルギーとは異物を
撃退する体の防御反応が
過剰に起こってしまうこ
とで、主な症状には鼻炎
と結膜炎がよく見られま
す。

アレルギー性結膜炎の
自覚症状は、目のかゆみ、
異物感、充血、涙が出る
などです。治療としては、

まずは抗アレルギー点眼
薬を用い、重症例ではス
テロイド点眼薬を併用し
ます。ステロイド点眼薬
は強い抗炎症作用や即効
的な性質も十分あります
が、眼圧上昇(ステロイ
ド緑内障)や感染など

の副作用もあるので、
使用中は眼圧チェッ
クなどの定期的な診
察が必要です。

また、スギ花粉症のよ
うにあらかじめ発症時期
が予想可能な場合には、
花粉飛散がピークになる
前に抗アレルギー薬点眼
を開始する初期療法が有
効です。

花粉飛散開始時期の約
2週間前から点眼を開始
することにより、症状改
善や発症抑制も可能であ
るといわれています。

花粉症は確かにつらい
ものですが、早めに診断
を受け、適切な治療と予
防で上手に乗り切ってい
ただけたらと思います。



麻植協同病院
眼科医師 木下 導代

税務署からのお知らせ



個人事業者の方の消費税および地方消費税の確定申告について

平成21年分の個人事業者の消費税および地方消費税の確定申告は、平成22年3月31日(水)が申告・納付の期限となっています。

確定申告は、国税庁ホームページの「**確定申告書等作成コーナー**」をご利用ください。

「確定申告書等作成コーナー」は、画面の案内に従って、金額等を入力すれば、税額などが自動計算され、消費税等や所得税の確定申告書などを作成できる便利なシステムです。

また、作成したデータを利用して、「**e-Tax(国税電子申告・納税システム)**」で送信することができますので、申告書の作成には、ぜひ、「確定申告書等作成コーナー」をご利用ください。

なお、税務署の申告相談会場は、期限間近になりますと大変混雑し、長時間お待ちいただくことがあります。申告書はできるだけご自分で作成し、お早めに提出してください。申告書は郵便や信書便による送付でも提出することができます。

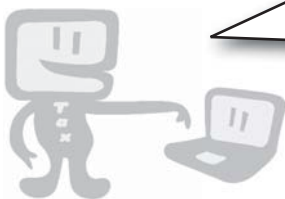

e-Tax (国税電子申告・納税システム) とは!

ご自宅等のパソコンからインターネットを利用して、申告、納税、法定調書、各種申請・届出等をデータ送信できる便利なサービスです。

また、国税庁ホームページ「確定申告書等作成コーナー」で作成したデータは、そのまま電子申告することができます。

詳しくは **e-Taxホームページ (www.e-tax.nta.go.jp)** でご確認ください。

納付期限と振替納税の利用について

確定申告による消費税および地方消費税の納期限および振替納付日は、次のとおりです。

○納付書または電子納税により納付する場合・・・平成22年3月31日(水)

○振替納税を利用する場合・・・・・・・・・・・・・・平成22年4月27日(火)

納付書により納付する場合には、納期限までに金銭に納付書を添えて、お近くの金融機関(日本銀行歳入代理店)または住所地等の所轄の税務署の納税窓口で納付していただく必要があります。

また、e-Taxを利用すれば自宅や事務所などからインターネット等を利用して電子納税することができます。

その他、振替納税は、「預貯金口座振替依頼書兼納付書送付依頼書」を提出していただくだけで、ご指定の預貯金口座から振替納付日に自動的に納税が行われます。納税のために金融機関または税務署に出向く必要もなく、預貯金残高を確認しておくだけで納付手続きを済ますことのできる、大変便利で確実な納付方法ですので、ぜひご利用ください。

税に関する情報は国税庁ホームページで <http://www.nta.go.jp>

●問い合わせ **川島税務署** (川島町宮島747-2) ☎(25) 2211

※電話による一般的な相談は電話相談センターで承ります。

国民年金だより

4月からの国民年金保険料は1万5100円です。

納付する場所

4月に送付される「国民年金保険料納付案内書」を使用して、お近くの金融機関、コンビニエンスストア（一部不可）などで納付できます。
★6カ月分・1年度分以外でも、現金によりご希望月から翌年3月までの前納も可能です。

平成22年度	1カ月分		6カ月分		1年度分	
	保険料額	割引額	保険料額	割引額	保険料額	割引額
毎月納付 (納付書での現金納付および翌月末振替の口座振替)	15,100円	-	90,600円	-	181,200円	-
毎月納付【早割】 (当月末振替の口座振替)	15,050円	50円	90,300円	300円	180,600円	600円
6カ月前納(現金納付)	-	-	89,860円	740円	179,720円	1,480円
6カ月前納(口座振替)	-	-	89,570円	1,030円	179,140円	2,060円
1年前納(現金納付)	-	-	-	-	177,980円	3,220円
1年前納(口座振替)	-	-	-	-	177,400円	3,800円

口座振替の申し込み

「国民年金保険料口座振替納付(変更)申出書」により、金融機関、または徳島北年金事務所へお申し込みください。
★口座振替での前納のお申し込み『下期6カ月分(10月分)・翌年3月分』の締め切り日は8月末です。

★すでに口座振替で前納されている方(引き続き国民年金被保険者である方)は、毎年お申し込みいただく必要はありません。

問い合わせ

徳島北年金事務所
☎088(655)0911
市国保年金課 ☎22213

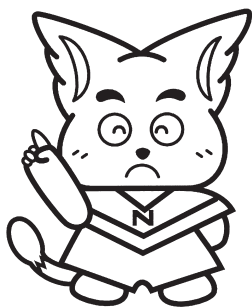

青少年育成補導

さくら (高校を受験されるみなさんへ)

山川中学校 川真田 晋也

さくらは 一年に一度咲く
その一回のために毎日がんばる

さくらは春 一番かがやく

そのかがやきのために毎日がんばる

散ってもまた来年のためにがんばる

それは人のためじゃなく
自分のためにがんばる

さくら

それは春 一番かがやく

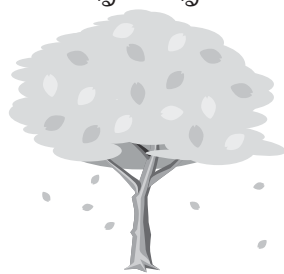

〔ぶんげい麻植〕第4号より

卒業・進級をむかえる

みなさんへ

満開の桜のころから、とくに過ぎてきた今の学年も、一年を終えようとしています。そんな今、一年前の自分と現在の自分を比べてみると、心も体もびっくりするほど成長していることに気づくでしょう。

子どもたちを非行から守るために

大人から子どもに

教えたいこと

◆「いのち」の大切さ

世界にひとつしかない命の大切さを教えましょう。

◆善悪の区別

「悪いこと」をすればばかり、「善いこと」をすればはめる。自分で善悪の区別ができるようにし、自立心を育てましょう。

◆耐える心

子どもが欲しがれる物を何でも与えていませんか。欲しい物が手に入らなくなったとき、我慢できない子どもは、安易に人の物を盗むなど、間違った方法を選びがちです。

◆思いやりの心

人を傷つけない、人を思いやる優しい心を育てましょう。

家庭の役割

「おまえが甘いからだ!」「あなたが悪いからよ!」と家族が不和になっていませんか。子どもを非行から救えるのは家族です。家庭をいこいの場や安らぎの場にしてください。

連絡先・問い合わせ

市青少年育成補導センター
☎26620 FAX26621
ホームページアドレス
<http://www.tcu.or.jp/ikusei-center/>

吉野川市ホームページ、広報よしのがわに広告を掲載しませんか？

吉野川市では、新たな財源を確保し、また地域経済の活性化を図るため、市のホームページ、広報誌に広告の掲載を行っています。



「市ホームページ」トップページに
バナー広告を掲載します。

- 市ホームページの、月平均閲覧数 約15,000件
- 掲載料 月額1枠あたり1万円(税込み)
- 規格 縦50×横180ピクセル
GIF(アニメーション不可)
JPEGまたはPNG



※広告は、3カ月以上継続して掲載する場合は10パーセント相当額を、6カ月継続して掲載する場合は20パーセント相当額を、それぞれの月額料金から割引します。

「広報よしのがわ」裏表紙(カラー)に
有料広告を掲載します。

広報誌は、毎月1回発行し、市内の全世帯、約18,000部配布しており、大きな宣伝効果が期待されます。

- 規格・掲載料
- 1号広告 縦 50mm×横 82mm 10,000円
- 2号広告 縦 50mm×横167mm 20,000円
- 3号広告 縦101mm×横 82mm 20,000円
- 4号広告 縦101mm×横167mm 40,000円

●詳しくは、ホームページをご覧ください●

問い合わせ 市企画財政課 ☎22 2221 市ホームページ <http://www.city.yoshinogawa.lg.jp/>

新築 リフォーム 不動産

株式会社 松島組
MATSUSHIMA, CO.

徳島県吉野川市鴨島町牛島 <http://www.smiletrust.com>
Tel.0883-24-1233 Fax.0883-24-0710 松島組 検索

高品質な省エネ性能とエコ設備で **3年連続受賞!!**
ハウス・オブ・ザ・イヤー・イン・エレクトリック 2009
~NAGAMOCCHIM~
優秀賞 地域賞 優秀企業賞

法要料理・各種宴会 10名様より 無料送迎バスあり

旬の素材、新鮮で豊富なネタのハーモニー
◆4,200円◆5,250円◆6,300円◆
…… 飲み放題コースもあります。……

2階「イス席」、3階「たたみ席」をご用意!
エレベーター設置。バリアフリーだから楽々!!

●デリバリーサービス(出前) ●皿鉢 ●寿司 ●会席料理

御存知 **名代春辰別館**
鴨島町駅前中央通り ☎(0883)24-3433 ☎090-1001-7929

休日・夜間在宅当番医表

3・4月

- 平日/17時~23時 ●休日/8時~23時
- ※23時からは、かかりつけの医療機関か救急病院をご利用ください。
- 印は、休日診療日です。
- 徳島中央テレビ、ケーブルネットおえの2チャンネルでも放送しています。
- 一部変更になる場合もありますので、受診の際は、医療機関に電話確認の上、ご利用ください。 ●問い合わせ/市健康推進課☎256615

医院名	電話番号	3月	4月	医院名	電話番号	3月	4月	医院名	電話番号	3月	4月
三木ハビテーション病院	42-6616	10	㊟	四宮医院	25-2016	25	22	高橋皮膚科クリニック	24-5122		9
岡田医院(川島)	25-3566	11		杉山医院	25-2802	26	24	阿部整形外科	24-4880		10
糸田川クリニック	24-7555	12	㊟	矢田医院	25-2006	27	23	さくら診療所	42-5520		㊟
梶本胃腸科内科	24-2413	13		山下耳鼻咽喉科クリニック	42-7533	㊟		杏和医院	22-0333		12
石原内科循環器科	24-2536	㊟	17	木村内科胃腸科	24-6413	29	27	中西内科クリニック	42-6755		13
和田耳鼻咽喉科	24-2566	15		谷医院	42-2353	30	28	井内内科	24-3070		14
石原小児科	24-2388	16		鈴木内科(敷地)	24-5880	31	30	いぬい産科婦人科クリニック	22-1230		15
糸田川眼科	24-2531	17		島野外科内科	25-3060		1	リバーサイドクリニック岡田	24-8884		16
古本内科クリニック	24-7377	18		鈴木内科(喜来)	24-3413		2	かなめ小児科内科クリニック	26-0310		㊟
後藤田外科	24-2720	19	19	岸整形外科	25-3133		3	小児救急医療体制 日曜日の9時~17時、 小児科専門医が診てくれます。 ●麻植協同病院 ☎242101 ●阿波病院(第1・3・5週だけ) ☎365151			
美摩病院	24-2957	20	20	麻名内外科クリニック	26-0020		㊟				
グリーン耳鼻咽喉科	24-2488	㊟		鴨島病院	24-6565		5				
森住内科医院	22-3010	㊟		富本医院	42-3123		6				
松永医院	42-2110	23	26	工藤内科医院	42-3113		7				
渡辺医院	24-7177	24	21	鴨島耳鼻咽喉科	24-8070		8				